Anno XLX

REGIONE TOSCANA

Repubblica Italiana

BOLLETTINO UFFICIALE della Regione Toscana

Parte Terza n. 18

giovedì, 2 maggio 2019 **Firenze**

Bollettino Ufficiale: piazza dell'Unità Italiana, 1 - 50123 Firenze

E-mail: redazione@regione.toscana.it

Il Bollettino Ufficiale della Regione Toscana è pubblicato esclusivamente in forma digitale, la pubblicazione avviene di norma il mercoledì, o comunque ogni qualvolta se ne ravvisi la necessità, ed è diviso in tre parti separate.

L'accesso alle edizioni del B.U.R.T., disponibili sul sito WEB della Regione Toscana, è libero, gratuito e senza limiti di tempo.

Nella **Parte Prima** si pubblicano lo Statuto regionale, le leggi e i regolamenti della Regione, nonché gli eventuali testi coordinati, il P.R.S. e gli atti di programmazione degli Organi politici, atti degli Organi politici relativi all'interpretazione di norme giuridiche, atti relativi ai referendum, nonché atti della Corte Costituzionale e degli Organi giurisdizionali per gli atti normativi coinvolgenti la Regione Toscana, le ordinanze degli organi regionali.

Nella **Parte Seconda** si pubblicano gli atti della Regione, degli Enti Locali, di Enti pubblici o di altri Enti ed Organi la cui pubblicazione sia prevista in leggi e regolamenti dello Stato o della Regione, gli atti della Regione aventi carattere diffusivo generale, atti degli Organi di direzione amministrativa della Regione aventi carattere organizzativo generale.

Nella **Parte Terza** si pubblicano i bandi e gli avvisi di concorso, i bandi e gli avvisi per l'attribuzione di borse di studio, incarichi, contributi, sovvenzioni, benefici economici e finanziari e le relative graduatorie della Regione, degli Enti Locali e degli altri Enti pubblici, si pubblicano inoltre ai fini della loro massima conoscibilità, anche i bandi e gli avvisi disciplinati dalla legge regionale 13 luglio 2007, n. 38 (Norme in materia di contratti pubblici e relative disposizioni sulla sicurezza e regolarità del lavoro).

Ciascuna parte, comprende la stampa di Supplementi, abbinata all'edizione ordinaria di riferimento, per la pubblicazione di atti di particolare voluminosità e complessità, o in presenza di specifiche esigenze connesse alla tipologia degli atti.

SOMMARIO

CONCORSI

COMUNE DI VILLAFRANCA IN LUNIGIANA (Massa Carrara)

Bando pubblico per le assegnazioni di concessioni dei posteggi nella fiera di San Genesio. *pag. 6*

AZIENDA USL TOSCANA SUD EST

Avviso pubblico di mobilità volontaria per la copertura di n. 6 posti nel profilo di DIRIGENTE MEDICO - Disciplina: CARDIOLOGIA. *" 12*

ESTAR ENTE DI SUPPORTO TECNICO AMMINISTRATIVO REGIONALE

Bando di concorso pubblico unificato per titoli ed esami per la copertura di n. 6 posto nel profilo di Collaboratore Professionale Sanitario - Personale della Riabilitazione - Fisioterapista (CAT. D) (63/2019/CON). *" 21*

FONDAZIONE STELLA MARIS - CALAMBRONE (Pisa)

Bando di concorso pubblico, per titoli ed esami, per la copertura a tempo indeterminato di n. 2 posti full-time di Dirigente Medico disciplina Neurologia per la UOC5 Med. Mol., malattie neurodegenerative e neuromuscolari. *" 31*

CONTRIBUTI E FINANZIAMENTI

REGIONE TOSCANA
Direzione Istruzione e Formazione
Settore Programmazione in Materia di IEFP, Apprendistato, Tirocini, Formazione Continua, Terr. e Ind. Uff. Reg. Grosseto Livorno

DECRETO 10 aprile 2019, **n. 5980**
certificato il 19-04-2019

Decreto 13634/2018 POR FSE 2014/2020 Attività A.4.1.1.B: Avviso pubblico per il finanaziamento di voucher formativi individuali rivolti a liberi professionisti over 40. Approvazione domande presentate dal 01 al 28 febbraio 2019. Assunzione impegno di spesa. *" 40*

DECRETO 10 aprile 2019, **n. 6017**
certificato il 19-04-2019

L.R. 32/2002 Approvazione elenco soggetti ospitanti ammessi al contributo regionale per domande inserite sul sistema "Tirocini on line" da parte dei soggetti ospitanti o loro delegati per le richieste di ammissione alla procedura di rimborso per l'attivazione o la proroga di tirocini non curriculari. Impegno di spesa bilancio Annualità 2019 Por Fse 2014-2020. *" 50*

Direzione Cultura e Ricerca
Settore Patrimonio Culturale, Siti Unesco, Arte Contemporanea, Memoria

DECRETO 11 aprile 2019, **n. 6022**
certificato il 19-04-2019

DGR 419/2019. Attuazione del DEFR 2019 - PR 4 "Grandi attrattori culturali, promozione del sistema delle arti e degli istituti culturali" - Linea di intervento 6 - "Reti nazionali ed internazionali dell'arte contemporanea" mediante Bando "Toscanaincontemporanea2019". *" 90*

Direzione Istruzione e Formazione
Settore Programmazione in Materia di IEFP, Apprendistato, Tirocini, Formazione Continua, Terr. e Ind. Uff. Reg. Grosseto Livorno

DECRETO 16 aprile 2019, **n. 6026**
certificato il 19-04-2019

L.R. 32/2002 Tirocini: Approvazione elenco dei soggetti ospitanti non finanziati per domande inserite sul sistema "Tirocini on line" fino al 31/03/2019, a valere sull'avviso approvato con DD 4269 del 12-6-2016 e s.m.i., senza presentazione della domanda di pagamento allegato 3, ai sensi dell'articolo 6. *" 126*

Direzione Agricoltura e Sviluppo Rurale
Settore Attività Gestionale sul Livello Territoriale di Pistoia e Prato

DECRETO 17 aprile 2019, **n. 6028**
certificato il 19-04-2019

Reg. UE 1305/2013 - PSR 2014/2020 - Bando PROGETTI INTEGRATI TERRITORIALI (PIT): Ap-

provazione esiti istruttori PIT n. 21/2016, elenco n. 1 domande finanziate. *” 143*

Direzione Attività Produttive
Settore Infrastrutture per Attività Produttive e Trasferimento Tecnologico

DECRETO 15 aprile 2019, **n. 6047**
certificato il 19-04-2019

Approvazione “Avviso incubatori e start-up house anno 2019”. *” 147*

Direzione Istruzione e Formazione
Settore Programmazione in Materia di IEFP, Apprendistato, Tirocini, Formazione Continua, Terr. e Ind. Uff. Reg. Grosseto Livorno

DECRETO 1 aprile 2019, **n. 6104**
certificato il 23-04-2019

Decreti Dirigenziali n. 16445 del 02/10/2018, n. 18677 del 19/11/2018, n. 2877 del 25/02/2018. Variazione impegni di spesa per modifica modalità pagamento da beneficiario ad Ente formativo. *” 158*

Direzione Diritti di Cittadinanza e Coesione Sociale
Settore Welfare e Sport

DECRETO 15 aprile 2019, **n. 6109**
certificato il 23-04-2019

Avviso pubblico “Soggiorni estivi per l’integrazione e l’inclusione di bambini/e e ragazzi/e di età inferiore a 18 anni - anno 2019” - approvazione e nomina commissione. *” 162*

Direzione Attività Produttive
Settore Politiche di Sostegno alle Imprese

DECRETO 15 aprile 2019, **n. 6110**
certificato il 23-04-2019

Approvazione delle disposizioni per l’istruttoria e l’erogazione delle domande di contributo alle imprese di autotrasporto merci aventi sede nei comuni interessati dalla chiusura della viabilità E 45 ai sensi della Delibera di Giunta Regionale n. 287 del 04/03/2019. *” 184*

DECRETO 15 aprile 2019, **n. 6111**
certificato il 23-04-2019

Reg (CE) 1301/2013 e 1303/2013 POR fESR 2014-2020 Azione 1.1.2 - Sostegno all’acquisizione di servizi di Audit I4.0 - approvazione graduatoria delle domande al 28/02/2019. *” 195*

Direzione Affari Legislativi, Giuridici ed Istituzionali
Settore Politiche per la Sicurezza dei Cittadini e Cultura della Legalità

DECRETO 15 aprile 2019, **n. 6192**
certificato il 24-04-2019

Approvazione Bando “Contributi regionali per la promozione della cultura della legalità democratica (L.R. 11/1999). Ragazzi attivi contro le mafie. Anno 2019”, previsto dal Documento di attività di cui alla DGR n. 134/2019. *” 201*

A.R.T.E.A. AGENZIA REGIONALE TOSCANA EROGAZIONI IN AGRICOLTURA

DECRETO 16 aprile 2019, **n. 58**

Reg. UE n. 1305/2013 - FEASR Programma di Sviluppo Rurale 2014/2020 - Bando operazione 4.3.1 “Sostegno agli investimenti agricoli in infrastrutture per migliorare la gestione della risorsa idrica” - Annualità 2018. Decreto RT n. 16381 del 16/10/2018. Approvazione della graduatoria preliminare al finanziamento delle domande presentate. Notifica ai soggetti in elenco. *” 232*

DECRETO 16 aprile 2019, **n. 59**

Disposizioni applicative del decreto MIPAAF n. 162 del 12 gennaio 2015 sulla semplificazione della gestione della PAC 2014-2020 e del decreto ARTEA n. 70 del 30 giugno 2016 e s.m.i. Regolamento (CE) 1305/2013. Procedure annualità 2019. MISURE DI TRASCINAMENTO di cui agli impegni assunti nelle precedenti programmazioni: - ANTE PSR 2000-2006 :Reg. CEE 1272/88 Reg. CEE 2080/92; - PSR 2000 - 2006 :Reg. CE n. 1257/99, artt. 22,23,24,29 e 31 Misura 8.1; - PSR 2007 - 2013: Reg CE n. 1698/05, artt. 36,39 e 43 - Misure 221, 225. *” 235*

FAR MAREMMA

Avviso di proroga bando sottomisura 7.6.2 - Misura 19 PSR 2014-2020 - Strategia Integrata di Sviluppo Locale del GALF.A.R. Maremma. *" 247*

G.A.L. ETRURIA

DELIBERAZIONE 18 aprile 2019, **n. 2**

Odg 2 - approvazione della graduatoria definitiva/ di scorrimento n. 1 Bando "7.5 - Infrastrutture ricreative pubbliche, centri di informazione turistica e infrastrutture turistiche di piccola scala". *" 251*

DELIBERAZIONE 18 aprile 2019, **n. 3**

Odg 3 - approvazione della graduatoria definitiva/ di scorrimento n. 2 Bando 7.6.1 Sviluppo e rinnovamento villaggi. *" 254*

GAL SVILUPPO LUNIGIANA LEADER Scrl VILLAFRANCA IN LUNIGIANA (Massa)

Programma di Sviluppo Rurale (PSR) Regione Toscana 2014-2020. Misura 19 - Sostegno allo sviluppo locale LEADER (SLTP Sviluppo Locale di tipo parte-cipativo). Artt. 32-35 del Reg. UE 1303/2013. STRATEGIA DI SVILUPPO LOCALE 2014-2020. Modifica punto 5.3 "Gestione della graduatoria e domande parzialmente finanziabili" dei bandi 7.5 e 6.4.5 del GAL Consorzio Lunigiana. *" 257*

Programma di Sviluppo Rurale (PSR) 2014-2020 Strategia integrata di sviluppo locale approvata con DGRT 1243/2016. Proroga al Bando attuativo della Sviluppo delle imprese agricole e delle imprese Sottomisura 6.4. Creazione e sviluppo di attività extra agricole nelle aree rurali. Operazione 6.4.3 Sostegno a investimenti nella creazione e nello sviluppo di attività artigianali Bando approvato dal Consiglio di Amministrazione del GAL Consorzio Lunigiana n. 1 del 05/02/2019. *" 257*

INCARICHI

ENTE TERRE REGIONALI TOSCANE

DECRETO 17 aprile 2019, **n. 46**

L.R. 80/12 art. 2, comma 1, lettera e - Decreto 14 febbraio 2019, n. 19 - Allegato A - art. 6 Approvazione dei lavori della commissione di valutazione per la formazione di una graduatoria per l'eventuale affidamento di incarichi professionali finalizzati alla fornitura di assistenza tecnica ai Coltivatori Custodi ai sensi della L. R 64/2004 - Approvazione graduatoria. *" 257*

ESTAR ENTE DI SUPPORTO TECNICO AMMINISTRATIVO REGIONALE

Avviso di selezione pubblica, per il conferimento di un incarico quinquennale ad un Dirigente Medico disciplina Medicina del Lavoro e Sicurezza degli Ambienti di Lavoro (Area di Sanità Pubblica) per la direzione dell'U.O.C. "Igiene e Salute nei luoghi di lavoro 1", aziendale dell'Azienda USL Toscana Sud Est (36/2019/SC). Rettifica e riapertura termini per la presentazione delle domande. *" 259*

BORSE DI STUDIO

AZIENDA USL TOSCANA NORD OVEST

Avviso pubblico, per titoli ed esami, per l'assegnazione di n. 1 borsa di studio riservata a soggetti in possesso del diploma di laurea triennale in Dietistica per la realizzazione del progetto "Controllo delle carenze nutrizionali nei pazienti con fibrosi cistica". *" 259*

Avviso pubblico, per titoli e colloquio, per l'assegnazione di n. 1 borsa di studio riservata a soggetti in possesso del diploma di laurea specialistica in Chimica per la realizzazione del progetto "Approfondimento delle problematiche analitiche chimiche in materia di acque destinate al consumo umano, di piscina e di dialisi nel Laboratorio di Sanità Pubblica (LSP) della AUSL TNO". *" 265*

AVVISI DI GARA

REGIONE TOSCANA
Direzione Organizzazione e Sistemi Informativi
Settore Patrimonio e Logistica

DECRETO 18 aprile 2019, **n. 5965**
certificato il 19-04-2019

L.R. 77/04 Alienazione del patrimonio regionale - Approvazione avvisi per la vendita mediante seduta di offerta al pubblico. *" 270*

Direzione Politiche Mobilità, Infrastrutture e Trasporto Pubblico Locale

Settore Progettazione e Realizzazione Viabilità Firenze, Prato e Pistoia

Procedura aperta "SR 325 Val di setta e Val di Bisenzio - Messa in sicurezza ed adeguamento (CUP D47H18002180001 - CIG 7866717C39). *" 306*

Direzione Organizzazione e Sistemi Informativi

Servizi di assistenza, manutenzione, progettazione e realizzazione nuove implementazioni di ambienti sistemistici ed applicativi in varie tecnologie - CIG 78770657AB. *" 312*

ALTRI AVVISI

Direzione Istruzione e Formazione
Settore Programmazione Formazione Strategica e Istruzione e Formazione Tecnica Superiore. Uff. Reg. di Arezzo, Firenze e Prato

DECRETO 16 aprile 2019, **n. 5794**
certificato il 17-04-2019

"DD 7831 del 12/08/2016 partecipazione di candidati esterni agli esami conclusivi dei percorsi di formazione ai fini dell'abilitazione allo svolgimento di professioni normate da legge" - Elenco delle domande presentate nel mese di marzo 2019 agli uffici regionali di Arezzo, Firenze e Prato e istruttoria delle domande che coprono i posti disponibili. *" 317*

Direzione Istruzione e Formazione
Settore Sistema Regionale della Formazione: Infrastrutture Digitali e Azioni di Sistema

DECRETO 24 aprile 2019, **n. 6171**
certificato il 24-04-2019

Aggiornamento dell'Elenco Regionale degli Esperti di Settore di cui al Decreto Dirigenziale n. 6120 del 24 aprile 2018. *" 324*

Direzione Diritti di Cittadinanza e Coesione Sociale
Settore Innovazione Sociale

DECRETO 17 aprile 2019, **n. 6191**
certificato il 24-04-2019

Pubblicazione dell'albo degli enti di servizio civile regionale - anno 2019. *" 339*

Direzione Difesa del Suolo e Protezione Civile
Settore Genio Civile Valdarno Inferiore e Costa

Avviso per l'assegnazione di una concessione temporanea per l'utilizzo di area del demanio idrico in riva destra del fiume Arno in località CEP nel Comune di Pisa - Orto n. 27. *" 365*

AZIENDA USL TOSCANA NORD OVEST

Nomina del Direttore Sanitario Aziendale. *" 370*

CONSORZIO 1 TOSCANA NORD

Nomina Direttore Generale del Consorzio 1 Toscana Nord - Avviso pubblico per la presentazione di manifestazione di interesse. *" 370*

UNIVERSITA' DEGLI STUDI DI FIRENZE

Avviso per manifestazione di interesse per acquisto di un immobile. *" 376*

AVVISI DI RETTIFICA

- Incarichi

REGIONE TOSCANA
Direzione Diritti di Cittadinanza e Coesione Sociale
Settore Organizzazione delle Cure e Percorsi Cronicità

Avviso Zone Carenti per l'Assistenza Primaria e la Continuità Assistenziale presso le Aziende USL della Regione Toscana - pubblicazione anno 2019. Accordo collettivo nazionale per la disciplina dei rapporti con i medici di medicina generale ai sensi dell'art. 8 del d.lgs n. 502/1992 e successive modificazioni e integrazioni e dgr n. 785 del 30.08.2010. (Pubblicato sul B.U. n. 16 del 17/4/29019). *" 377*

Avviso Zone Carenti per l'Assistenza Pediatrica presso le Aziende USL della Regione Toscana - pubblicazione anno 2019. Accordo collettivo nazionale per la regolamentazione dei rapporti con gli specialisti pediatri di libera scelta, ai sensi del d.lgs. n. 502/1992 e successive modificazioni e integrazioni. (Pubblicato sul B.U. n. 16 del 17/04/2019). *" 377*

CONCORSI

COMUNE DI VILLAFRANCA IN LUNIGIANA (Massa Carrara)

Bando pubblico per le assegnazioni di concessioni dei posteggi nella fiera di San Genesio.

IL RESPONSABILE
DELL'AREA ATTIVITA' PRODUTTIVE
Arch. Walter Riani

Visto il Decreto Legislativo 26 marzo 2010 n. 59 ed in particolare l'art. 70 comma 5 secondo cui "Con intesa in sede di Conferenza unificata, ai sensi dell'articolo 8, comma 6, della legge 5 giugno 2003, n. 131, anche in deroga al disposto di cui all'articolo16 del presente decreto, sono individuati, senza discriminazioni basate sulla forma giuridica dell'impresa, i criteri per il rilascio e il rinnovo della concessione dei posteggi per l'esercizio del commercio su aree pubbliche…";

Richiamata l'intesa della Conferenza unificata del 5 luglio 2012 (pubblicata in G.U. n. 79 del 4 aprile 2013) sui criteri da applicare nelle procedure di selezione per l'assegnazione di posteggi su aree pubbliche in attuazione del citato articolo 70 del D.Lgs. 59/2010;

Visto il documento unitario delle Regioni e Provincie Autonome per l'attuazione dell'intesa della conferenza unificata del 5/07/2012 Ex art. 70 comma 5 del D.Lgs. 59/2010, in materia di aree pubbliche del 24/012013;

Visto altresì il documento unitario delle Regioni e Provincie Autonome concernente "Linee applicative dell'intesa sulla conferenza unificata del 05/07/2012 in materia di procedure di selezione per l'assegnazione di posteggi su aree pubbliche" del 03/08/2016;

Viste le disposizioni regionali in materia di commercio su aree pubbliche della L.R.T. n. 28/2005 e s.m.i;

Visti il Regolamento comunale del commercio su aree pubbliche ed il Piano del commercio su aree pubbliche di cui alla delibera C.C. n. 32 del 17/10/2016;

Vista la Legge 27 febbraio 2017, n. 19 Conversione in legge, con modificazioni, del decreto-legge 30 dicembre 2016, n. 244, recante proroga e definizione di termini "Decreto Milleproroghe".

RENDE NOTO

E' indetta la procedura di selezione per:

- l'assegnazione delle seguenti concessioni di posteggio per il commercio su aree pubbliche nella fiera di San Genesio:

FIERA DI SAN GENESIO

Frequenza ANNUALE Giorno di svolgimento 24-25 Agosto

N.	NUMERO POSTEGGIO	TITOLARE	LUNGHEZZA (m)
1	91	LIBERO	8
2	92	LIBERO	8
3	93	LIBERO	8
4	94	LIBERO	8
5	96	LIBERO	8
6	98	LIBERO	8
7	100	LIBERO	8
8	101	LIBERO	8
9	102	LIBERO	8
10	103	LIBERO	8
11	104	LIBERO	8
12	105	LIBERO	8
13	106	LIBERO	8
14	109	LIBERO	8

1. DURATA DELLA CONCESSIONE

1. La concessione avrà durata di anni 12 e scadrà, il 31/12/2031.

2. ASSEGNAZIONI DELLE CONCESSIONI DI POSTEGGIO

Le concessioni sono assegnate mediante la formazione di una graduatoria.

3. CRITERI DI ASSEGNAZIONE DELLE CONCESSIONI IN SCADENZA

In caso di pluralità di domande concorrenti l'autorizzazione e la contestale concessione dodicennale dei posteggi resisi disponibili nella fiera, sono rilasciate tenendo conto dei seguenti criteri di priorità:

a) maggiore anzianità di esercizio dell'impresa, comprovata dalla durata dell'iscrizione, quale impresa attiva di commercio su aree pubbliche nel registro delle imprese, riferita al soggetto titolare al momento della partecipazione al bando cumulata a quella dell'eventuale dante causa cui è subentrato nella titolarità del posteggio;

b) maggior numero di spunte ottenute dall'operatore all'interno della stesso mercato o fiera negli ultimi tre anni;

c) sorteggio/data ordine cronologico di presentazione della domanda.

4. REQUISITI PER LA PARTECIPAZIONE ALLA PROCEDURA DI SELEZIONE

1. Possono partecipare alla selezione le ditte individuali, le società di persone, le società di capitale o

cooperative regolarmente costituite purché in possesso al momento della presentazione della domanda dei requisiti per l'esercizio dell'attività commerciale di cui all'art. 71 del Decreto Legislativo 29 marzo 2010 n. 59 e s.m.i. e della regolarità contributiva di cui all'art. 40 bis della L.R. Toscana n. 28/2005 e s.m.i.

5. PUBBLICAZIONE DEL BANDO

Il bando sarà pubblicato sul Bollettino Ufficiale della Regione Toscana, sull'Albo Pretorio online del Comune e sul www.comunevillafrancainlunigiana.it

6. PRESENTAZIONE DELLE DOMANDE DI PARTECIPAZIONE ALLA SELEZIONE

1. Le domande per l'assegnazione dei posteggi in oggetto della presente selezione, in marca da bollo, devono essere inviate al Comune, pena l'esclusione dalla selezione, tramite PEC, all'indirizzo comune. villafrancainlunigiana@legalmail.it, utilizzando il modello allegato al presente bando, scaricabile dal sito internet del Comune stesso.

2. Le domande possono essere presentate *dal ventesimo e fino al quarantacinquesimo giorno successivo alla data di pubblicazione del Bando nel Bollettino Ufficiale della Regione Toscana.* Le domande inviate oltre il termine non produrranno alcun effetto, saranno considerate irricevibili e non daranno titolo ad alcuna priorità per il futuro.

7. CONTENUTO DELLA DOMANDA

1. La domanda deve contenere, a pena l'inammissibilità:

- dati anagrafici del richiedente;
- codice fiscale e/o partita IVA;
- numero e data d'iscrizione nel Registro delle imprese commercio su aree pubbliche;
- autocertificazione dei requisiti morali e professionali di cui all'art. 71 del d. lgs. 59/2010 e s.m.i. del titolare ovvero del legale rappresentante, dei soci e del preposto, qualora presente;
- dati relativi all'iscrizione agli Enti Previdenziali per quanto attiene gli obblighi di regolarità contributiva di cui all'art. 40 bis L.R.T. 28/2005;
- consenso al trattamento dei dati personali ai sensi del d. lsg. 196/2003.

2. Alla domanda devono essere allegati, a pena di inammissibilità, i seguenti documenti:

- copia del documento di identità in corso di validità;
- copia del permesso di soggiorno in corso di validità, per i cittadini non residenti nell'Unione Europea (se il permesso scade entro 30 giorni, copia della ricevuta della richiesta di rinnovo);
- procura speciale per la sottoscrizione e/o presentazione tramite PEC delle domande di partecipazione alla selezione del bando per l'assegnazione di concessioni in scadenza dei posteggi nei mercati.

3. Ai fini delle priorità per l'assegnazione del posteggio, la domanda dovrà inoltre contenere:

- numero e data d'iscrizione del Registro delle imprese commercio su aree pubbliche del richiedente e/o dell'eventuale dante causa;

4. Nel caso in cui la domanda contenga false o mendaci dichiarazioni, fatte salve le sanzioni previste dal vigente Codice Penale, essa verrà annullata d'ufficio e in toto ai sensi delle vigenti disposizioni di legge.

8. CAUSE DI ESCLUSIONE

1. L'esclusione della domanda avverrà nei seguenti casi:

- la spedizione delle domande fuori dal termine e con modalità diverse da quelle previste dal presente bando;
- la mancata sottoscrizione della domanda;
- la mancata autocertificazione del possesso dei requisiti morali per l'esercizio dell'attività da parte del titolare dell'impresa individuale/legale rappresentante della società;
- nel caso di società, la mancata autocertificazione del possesso dei requisiti morali da parte dei soci con poteri di amministrazione;
- la mancata autocertificazione del possesso dei requisiti morali e professionali per l'attività del settore alimentare o dell'eventuale soggetto preposto alla vendita in possesso dei requisiti;
- la mancata autocertificazione del rispetto degli obblighi di regolarità contributiva;
- la mancanza degli allegati di cui al punto 7, comma 2;
- l'omissione, l'illeggibilità e la non identificabilità di uno degli elementi identificativi del richiedente;
- la mancata indicazione del posteggio e della specificazione merceologica;
- la presentazione della domanda su modello diverso da quello allegato al bando.

9. GRADUATORIA

1. La graduatoria provvisoria di cui al presente bando sarà pubblicata sull'Albo Pretorio online del Comune entro il sessantesimo giorno dalla data di scadenza per la presentazione delle domande.

2. Contro le graduatorie possono essere presentate osservazioni entro i 7 giorni successivi alla pubblicazione della graduatoria provvisoria. Il Comune si pronuncia entro i successivi 7 giorni pubblicando la graduatoria definitiva.

10. DISPOSIZIONI TRANSITORIE

1. Nel caso in cui la nuova concessione non sia rilasciata entro le scadenze previste, l'operatore può svolgere la propria attività, purché il comune abbia già approvato la graduatoria definitiva.

11. INFORMATIVA AI SENSI DELL'ART. 13 DEL D.LGS 196/2003

1. I dati personali raccolti saranno trattati e diffusi anche con strumenti informatici:

a) nell'ambito del procedimento per i quali gli stessi sono stati raccolti;

b) in applicazione della disposizione sulla pubblicizzazione degli atti, ai sensi della legge 241/90.

2. I dati potranno essere inoltre comunicati, su richiesta, nell'ambito del diritto di informazione e accesso agli atti e nel rispetto delle disposizioni di legge ad esso inerenti.

3. Il conferimento dei dati ha natura obbligatoria; in caso di rifiuto non sarà possibile procedere all'accettazione della pratica.

Titolare del trattamento: COMUNE DI VILLAFRANCA IN LUNIGIANA - AREA ATTIVITA' PRODUTTIVE

Responsabile del trattamento: Responsabile Area Attività Produttive - Arch. Walter Riani.

12. DISPOSIZIONI FINALI

1. Per tutto quanto non previsto dal presente avviso si rinvia alla normativa statale e regionale vigente, nonché al Regolamento comunale che disciplina l'organizzazione e lo svolgimento delle funzioni comunali in materia di commercio su aree pubbliche.

2. Il presente bando è pubblicato sul Bollettino Ufficiale della regione Toscana, all'Albo Pretorio on line del Comune, sul sito internet (www.comunevillafrancainlunigiana.it) e inviato alle associazioni di categoria.

SEGUE ALLEGATO

DOMANDA DI PARTECIPAZIONE ALLA PROCEDURA DI SELEZIONE PER L'ASSEGNAZIONE DI CONCESSIONE DI POSTEGGIO NELLA FIERA DI SAN GENESIO

Al Comune di VILLAFRANCA IN LUNIGIANA Servizio Attività Produttive – Ufficio Commercio Aree Pubbliche.

Il sottoscritto _____nato a _____

il ____/____/____ nazionalità _____ residente in _____

Via _____ n. _____C.F. _____

Partita IVA _____Numero iscrizione al Registro Imprese _____ del ___/___/_____

presso la CC.I.AA di _____

Telefono _____ Casella PEC _____

nella sua qualità di :

[ ] titolare della omonima ditta individuale

[ ] legale rappresentante della società : _____

avente sede in _____ Via / Piazza _____ n. _____
CF/P.IVA _____

Nr. di iscrizione, quale impresa attiva, al **Registro delle imprese di _____, per il commercio su aree pubbliche,** dal ____/_____/_____

CHIEDE

Di essere ammesso a partecipare alla selezione pubblica per l'assegnazione delle concessioni di posteggio indetta da codesto comune con avviso del ____/_____/_____

per il posteggio n. _____ nella **fiera** di_**SAN GENESIO** a cadenza **ANNUALE** che si svolge

il giorno **24-25 Agosto** con ubicazione in Via / Piazza _____

settore merceologico _____ mq _____

CHIEDE INOLTRE

che gli venga rilasciata contestualmente, l'autorizzazione di cui all'art. 34 c. 1 della L.R. n.28/2005 s.m.i.;
a tal fine e sotto la propria personale responsabilità

DICHIARA, a pena di inammissibilità della domanda:

- di essere in possesso dei requisiti morali prescritti dalla vigente legislazione statale e regionale e che nei propri confronti non sussistono cause di decadenza o sospensione previste dal D.Lgs. 159/2011, articolo 67;
- di essere in regola con gli obblighi contributivi, di cui all'articolo 40 bis della L.R. Toscana n. 28/2005:
- **solo in caso di società:** che le persone sotto elencate sono in possesso dei requisiti morali prescritti dalla vigente normativa statale e regionale e che nei propri confronti non sussistono cause di decadenza o sospensione previste dal D.Lgs 159/2011, articolo 67:

legale rappresentante: _____
socio: _____
preposto: _____
altro : _____

- per il solo settore alimentare: di essere in possesso dei requisiti professionali richiesti dalla vigente normativa per l'esercizio del commercio su aree pubbliche per la vendita e/o somministrazione di prodotti alimentari e bevande e che il requisito in oggetto è posseduto da _____ in qualità di :

[ ] Titolare della ditta individuale
[ ] Legale rappresentante della società
[ ] Preposto della ditta individuale o società
[ ] Altro

- di autorizzare il consenso per il trattamento dei dati personali ai fini dell'espletamento della procedura di selezione a norma del D.Lgs 196/2003.

AI FINI DELLE PRIORITA' DI LEGGE DICHIARA INOLTRE :

- di essere iscritto al Registro delle imprese e di aver acquisito professionalità nell'esercizio del commercio su aree pubbliche, anche in modo discontinuo, secondo le modalità seguenti:

- impresa richiedente data di inizio attività di esercizio del commercio sulle aree pubbliche quale impresa attiva, dal ____/____/_____, con iscrizione Registro delle Imprese n. _____ della CCIAA di _____

  eventuali periodi di sospensione attività:
  dal _____ al _____ con il n. _____
  dal _____ al _____ con il n. _____

DICHIARA INFINE

- di avere preso visione del bando pubblico e di accettarlo in ogni sua parte;
- di essere consapevole, ai sensi degli articoli 75 e 76 del D.P.R. 445/2000, che nel caso in cui la domanda contenga false o mendaci dichiarazioni, fatte salve le sanzioni previste dal vigente Codice Penale, essa verrà annullata d'ufficio e in toto ai sensi delle vigenti

disposizioni di legge;
- di rispettare le disposizioni igienico sanitarie previste per l'avvio e l'esercizio dell'attività di commercio su area pubblica;
- di allegare alla presente copia della documentazione richiesta di legge.

Data _____

Documento firmato digitalmente ai sensi delle vigenti disposizioni di legge.

Allega, a pena di inammissibilità della domanda:

- copia documento di identità in corso di validità;
- copia permesso di soggiorno per i cittadini non residenti nella UE in corso di validità (se il permesso scade entro 30 giorni, copia della ricevuta della richiesta di rinnovo).

AZIENDA USL TOSCANA SUD EST

Avviso pubblico di mobilità volontaria per la copertura di n. 6 posti nel profilo di DIRIGENTE MEDICO - Disciplina: CARDIOLOGIA.

In esecuzione della Deliberazione del Direttore Generale dell'Azienda USL Toscana Sud Est n. 468 del 10/04/2019, esecutiva ai sensi di legge, è emesso avviso di mobilità volontaria tra Aziende ed Enti del Servizio Sanitario Nazionale per la copertura a tempo indeterminato e pieno, mediante trasferimento ai sensi dell'art. 30 del D. Lgs. 165/2001 e s.m.i., di n. 6 posti nel profilo di DIRIGENTE MEDICO - disciplina: CARDIOLOGIA da assegnare:

- n. 4 all'Area Provinciale Aretina;
- n. 1 all'Area Provinciale Senese;
- n. 1 all'Area Provinciale Grossetana.

L'Azienda USL Toscana Sud Est si riserva di cambiare l'assegnazione del vincitore per mutate esigenze organizzative.

Requisiti di ammissione

Per l'ammissione alla procedura di mobilità è richiesto il possesso dei seguenti requisiti:

A) essere dipendente in servizio a tempo indeterminato, con superamento del periodo di prova, presso aziende o enti del Servizio Sanitario Nazionale, di cui agli artt. 6/7 del CCNQ per la definizione dei comparti di contrattazione stipulato in data 13/07/2016;

B) inquadramento nel profilo di Dirigente Medico - disciplina: Cardiologia;

C) avere la piena idoneità alle mansioni del posto da ricoprire, senza alcuna limitazione;

D) non aver subito sanzioni disciplinari superiori al rimprovero verbale nell'ultimo biennio, né di avere in corso procedimenti disciplinari;

E) non aver riportato nell'ultimo biennio valutazioni negative;

F) assenso preventivo al trasferimento, rilasciato dall'amministrazione di appartenenza, da confermare in via definitiva all'atto di eventuale accoglimento dell'istanza.

I suddetti requisiti devono essere posseduti, a pena di esclusione, sia alla data di scadenza del termine stabilito per la presentazione delle domande di partecipazione all'avviso che alla data del successivo ed effettivo trasferimento.

Il mancato possesso dei requisiti di cui sopra comporta l'esclusione dalla partecipazione alla procedura, ovvero, nel caso di carenza riscontrata all'atto del trasferimento, la decadenza dal diritto al trasferimento.

Presentazione della domanda

Le domande di partecipazione alla procedura di mobilità devono essere recapitate con una delle seguenti modalità:

- a mezzo raccomandata con avviso di ricevimento a: Direttore Generale Azienda USL Toscana Sud Est - UOC Programmazione e Reclutamento del Personale - Via Cimabue n. 109, 58100 Grosseto; (scrivere sulla busta: DOMANDA MOBILITà DIRIGENTE MEDICO - DISC.: CARDIOLOGIA)

- mediante Posta Elettronica Certificata all'indirizzo ausltoscanasudest@postacert.toscana.it; secondo quanto previsto dall'art. 65 del D. Lgs. 82/2005 e s.m.i.. La spedizione deve essere effettuata da una casella di posta elettronica certificata e la validità di tale modalità di invio è subordinata all'utilizzo da parte dei candidati di casella PEC personale. Nell'oggetto della mail deve essere comunque riportata la dicitura "DOMANDA MOBILITà DIRIGENTE MEDICO - DISC.: CARDIOLOGIA". Si prega inoltre di inviare domanda e allegati in formato PDF, inserendo il tutto, ove possibile, in un unico file.

È escluso qualsiasi altro mezzo di consegna o trasmissione.

La spedizione deve essere effettuata, pena esclusione, *entro e non oltre il 30° giorno successivo alla data di pubblicazione del presente avviso sul Bollettino Ufficiale della Regione Toscana - parte III.* Qualora detto giorno sia festivo il termine sarà prorogato al primo giorno successivo non festivo; il termine fissato per la presentazione delle domande e dei documenti ad esse correlati è perentorio; a tal fine fa fede il timbro a data dell'Ufficio postale accettante.

L'amministrazione non assume alcuna responsabilità per la dispersione di comunicazioni dipendente da inesatta indicazione del recapito da parte del candidato o da mancata o tardiva comunicazione di variazione dell'indirizzo indicato nella domanda, né da eventuali disguidi postali o telegrafici non imputabili all'Amministrazione stessa.

La domanda di partecipazione all'avviso di mobilità, debitamente sottoscritta, deve essere redatta secondo lo schema allegato n. 1 al presente avviso, in carta semplice, nella forma di dichiarazione sostitutiva ai sensi della normativa vigente. In caso di false dichiarazioni ex art. 76 del DPR 445/2000, il dichiarante è suscettibile di sanzioni penali.

Documentazione da allegare

In applicazione di quanto previsto dall'art. 15 comma 1 della legge 183/2011, la domanda di partecipazione alla procedura di mobilità dovrà essere corredata esclusivamente da:

1) curriculum formativo e professionale, datato e firmato, redatto in forma di dichiarazione sostitutiva di certificazione e/o dichiarazione sostitutiva di atto di notorietà ai sensi degli art. 46 e 47 del DPR 445/2000, compilato ove possibile secondo lo schema allegato n. 2 al presente avviso;

2) assenso preventivo al trasferimento, rilasciato dall'amministrazione di appartenenza;

3) eventuali pubblicazioni in originale o copia conforme, da presentare unicamente se aventi attinenza con i posti da ricoprire;

4) fotocopia fronte retro di un documento di identità in corso di validità, ai fini della validità delle dichiarazioni sostitutive dell'atto di notorietà.

Dichiarazioni sostitutive

Le dichiarazioni sostitutive di cui al DPR 445/2000 devono contenere, a pena di non valutazione, tutte le informazioni atte a consentire una corretta/esaustiva valutazione delle attestazioni in essa presenti.

Tali dichiarazioni devono essere rilasciate una sola volta nell'ambito del curriculum formativo e professionale, formulato come dichiarazione sostitutiva di certificazione e di atto di notorietà come da schema allegato, senza ripetizione in altri documenti.

La dichiarazione sostitutiva dell'atto di notorietà concernente i SERVIZI PRESTATI deve contenere:

1) l'esatta indicazione dell'Ente presso il quale il servizio è stato prestato (nominativo, struttura privata accreditata/convenzionata o meno ...);

2) la natura giuridica del rapporto di lavoro (contratto di lavoro subordinato a tempo indeterminato/determinato; contratto di collaborazione; consulenza .....ecc.);

3) il profilo professionale ricoperto;

4) la tipologia del rapporto di lavoro (tempo pieno - parziale, con l'indicazione del numero di ore svolte alla settimana, ... ecc.);

5) la data di inizio e fine del rapporto di lavoro;

6) l'indicazione di eventuali interruzioni del rapporto di lavoro (aspettativa senza assegni, sospensione cautelare ...ecc.);

7) tutto ciò che si renda necessario, nel caso concreto, per valutare correttamente il servizio stesso: in particolare, per le dichiarazioni relative ai servizi prestati presso Case di Cura è necessario che indichi con chiarezza se la Struttura è o meno convenzionata o accreditata con il SSN. Ove il servizio sia stato prestato presso il SSN, deve essere attestato se ricorrano o meno le condizioni di cui all'ultimo comma dell'articolo 46, del DPR 761/1979, in presenza delle quali il punteggio deve essere ridotto. In caso positivo l'attestazione deve precisare la misura della riduzione del punteggio;

8) per i periodi di servizio prestati all'estero o presso organismi internazionali, è necessario che i medesimi abbiano ottenuto, entro la data di scadenza del termine di presentazione della domanda di partecipazione, l'apposito riconoscimento rilasciato dalle competenti autorità ai sensi della normativa vigente. Il candidato dovrà pertanto indicare gli estremi del provvedimento di riconoscimento.

La dichiarazione concernente i TITOLI DI STUDIO deve riportare la denominazione dell'ente che ha rilasciato il titolo, la data di conseguimento e la votazione riportata. Il titolo di studio conseguito all'estero deve aver ottenuto, entro la data di scadenza del termine di presentazione delle domande di partecipazione, la necessaria equiparazione ai titoli nazionali, rilasciata dalle competenti autorità. Il candidato dovrà indicare gli estremi del provvedimento di equiparazione.

Le PUBBLICAZIONI devono essere edite a stampa e sono valutate solo se presentate in originale, in copia autenticata ovvero in copia dichiarata conforme all'originale (con le modalità di cui agli artt. 19 e 47 DPR 445/2000).

Nella dichiarazione relativa alle DOCENZE devono essere indicati l'ente presso cui sono state effettuate, il periodo di riferimento, le ore e la materia/oggetto/disciplina.

Per quanto riguarda i CORSI DI FORMAZIONE E DI AGGIORNAMENTO, nella dichiarazione deve essere indicata la denominazione dell'evento, la data (o le date) e il luogo di svolgimento, la durata in ore, eventuali presenza di esame finale e conseguimento di crediti formativi (in tal caso indicarne il numero).

Non saranno prese in considerazione dichiarazioni generiche o incomplete. L'interessato è tenuto a specificare con esattezza tutti gli elementi e i dati necessari per una corretta valutazione.

L'Amministrazione è tenuta ad effettuare idonei controlli di veridicità sul contenuto delle dichiarazioni sostitutive ricevute. Nel caso in cui dovessero emergere ipotesi di falsità in atti e dichiarazioni mendaci, oltre alla decadenza dai benefici eventualmente conseguiti, sarebbero applicabili le sanzioni penali previste dalla normativa vigente.

Ammissione/non ammissione alla procedura

La verifica della sussistenza dei requisiti richiesti, nonché della regolarità della presentazione della domanda saranno effettuate dalla UOC Programmazione Reclutamento e Valutazione del Personale. L'esclusione dalla procedura è disposta con provvedimento motivato del Direttore UOC Programmazione Reclutamento e Valutazione del Personale e comunicata agli interessati prima dell'espletamento del colloquio tramite raccomandata o email all'indirizzo indicato nella domanda.

L'elenco degli ammessi sarà pubblicato nel sito web dell'Azienda USL Toscana Sud Est.

Valutazione del curriculum e colloquio

I candidati ammessi alla procedura di mobilità saranno valutati da apposita Commissione Tecnica, nominata con provvedimento del Direttore UOC Programmazione Reclutamento e Valutazione del Personale e composta da un Presidente, due Componenti ed un Segretario con funzioni di verbalizzazione.

La Commissione Tecnica procederà alla valutazione dei candidati ammessi attraverso l'esame comparato del

curriculum formativo e professionale e l'espletamento di una prova colloquio.

La Commissione dispone complessivamente di 50 punti, ripartiti nei limiti massimi sotto indicati:

- 20 punti per il curriculum formativo e professionale
- 30 punti per la prova colloquio.

L'esame comparato del curriculum formativo e professionale verrà effettuato in conformità ai seguenti criteri:

1. Titoli di carriera intesa come esperienza di lavoro maturata nel profilo professionale di appartenenza: fino ad un massimo di punti 10;

2. Titoli accademici e di studio: fino ad un massimo di punti 3;

3. Pubblicazioni e titoli scientifici: fino ad un massimo di punti 3;

4. Altri titoli formativi e professionali: fino ad un massimo di punti 4.

La prova colloquio è finalizzata a valutare la professionalità in possesso del candidato, con riferimento all'esperienza di lavoro maturata, al patrimonio di conoscenze acquisite in relazione al contesto operativo di destinazione ed alle esigenze di servizio proprie dell'Azienda, nonché la specifica motivazione a lavorare presso l'Azienda USL Toscana Sud Est.

Il superamento della prova colloquio, ed il conseguente inserimento nella graduatoria finale, è subordinato al raggiungimento di una valutazione di sufficienza espressa in termini numerici di almeno 21/30.

La Commissione predisporrà, sulla base dell'esame comparativo dei risultati della valutazione degli elementi curriculari e del colloquio, la graduatoria di merito dei candidati. In caso di parità di punteggio, avrà la precedenza il dipendente con maggiore anzianità di servizio.

Nel caso in cui il candidato risulti non idoneo alla copertura del posto messo in mobilità in relazione alla specificità di quest'ultimo, la Commissione tecnica è tenuta a redigere un giudizio sintetico e motivato di non idoneità.

La data e la sede della prova colloquio saranno comunicate ai candidati almeno 15 giorni prima del colloquio stesso mediante pubblicazione di apposito comunicato sul sito www.uslsudest.toscana.it e contestuale invio di email all'indirizzo indicato nella domanda di partecipazione.

Al colloquio gli aspiranti dovranno presentarsi muniti di documento di identità in corso di validità.

Il candidato che non si presenti a sostenere la prova colloquio è escluso dalla procedura di mobilità.

Approvazione graduatoria

La graduatoria sarà approvata con Determinazione del Direttore UOC Programmazione Reclutamento e Valutazione del Personale e rimarrà efficace fino alla copertura dei posti di cui al presente avviso.

Alla graduatoria stessa verrà data pubblicità esclusivamente mediante pubblicazione sul sito internet dell'Azienda USL Toscana Sud Est.

Costituzione rapporto di lavoro

L'immissione in servizio del candidato risultato vincitore è subordinata al rilascio del nulla osta da parte dell'Amministrazione di provenienza, che dovrà essere presentato entro 15 giorni dalla notifica di accoglimento dell'istanza di mobilità. Il candidato vincitore sarà tenuto a presentare, nei termini stabiliti dalla normativa vigente, i documenti di rito prescritti ai fini della stipula del contratto di lavoro, pena la decadenza del trasferimento.

Informativa sui dati personali

I dati personali forniti dai candidati sono trattati da parte dell'Azienda USL Toscana Sud Est nel rispetto del Regolamento UE 2016/679 e del D.Lgs. n. 196/2003 per la gestione della procedura di selezione e l'eventuale instaurazione del rapporto di lavoro.

Il conferimento dei dati personali da parte dei candidati è obbligatorio ai fini della valutazione dei requisiti di partecipazione alla selezione, pena l'esclusione dalla stessa.

Il trattamento avviene in modo lecito, corretto e trasparente e limitato a quanto necessario rispetto alle finalità di cui al presente avviso.

I dati possono essere comunicati ad altre Pubbliche Amministrazioni unicamente per l'adempimento di disposizioni di legge o per finalità attinenti alla posizione economico/giuridica del candidato.

Il candidato ha diritto di ottenere in qualsiasi momento informazioni sull'utilizzo dei dati che lo riguardano, accedere ai propri dati personali, chiederne la rettifica o l'integrazione, chiedere, in alcune ipotesi previste dalla normativa, la limitazione del trattamento, opporsi al trattamento dei dati personali che lo riguardano mediante richiesta al Responsabile per la protezione dei dati personali. Ha altresì diritto di presentare reclamo al Garante per la protezione dei dati personali.

Titolare del trattamento dei dati è il Direttore Generale pro tempore dell'Az. USL Toscana Sud Est sede legale in Via Curtatone, 54, 52100, Arezzo - tel. 0575/254102 - PEC ausltoscanasudest@postacert.toscana.it.

Il soggetto interno preposto al trattamento nell'ambito delle attività di competenza è il Direttore della U.O.C. Programmazione Reclutamento e Valutazione del Personale. I restanti soggetti che a vario titolo intervengono nei processi gestionali e tecnico-amministrativi, sono autorizzati al trattamento per lo specifico ambito di competenza e adeguatamente istruiti in tal senso.

Responsabile per la protezione dei dati personali:mail: privacy@uslsudest.toscana.it.

Autorità di controllo: Garante per la protezione dei dati personali, www.garanteprivacy.it, e-mail garante@gpdp.it

Norme finali e di salvaguardia

Per quanto non contemplato nel presente avviso, si intendono qui richiamate a tutti gli effetti le disposizioni legislative e regolamentari vigenti in materia.

La partecipazione alla procedura presuppone l'integrale conoscenza ed accettazione, da parte dei candidati, delle norme e disposizioni inerenti l'assunzione del personale presso il Servizio Sanitario Nazionale, nonché delle modalità, formalità e prescrizioni relative a documenti e atti da presentare.

L'Azienda USL Toscana Sud Est si riserva in ogni caso, a suo insindacabile giudizio, la facoltà di modificare, prorogare, sospendere o revocare il presente avviso, qualora ricorrano validi motivi, senza che per gli aspiranti insorga alcuna pretesa o diritto.

Per ogni ulteriore informazione gli aspiranti potranno rivolgersi dal lunedì al venerdì agli uffici della UOC Programmazione e Reclutamento del Personale - Sede Operativa di Grosseto (Via Cimabue n. 109), tel. 0564/485868.

Il presente avviso è consultabile e scaricabile sul sito internet www.uslsudest.toscana.it

Il Direttore Generale
Antonio D'Urso

SEGUONO ALLEGATI

Allegato 1

Al Direttore Generale

Azienda USL Toscana Sud Est

Via Cimabue n. 109

58100 GROSSETO

Il/la sottoscritto/a _____

chiede di essere ammesso a partecipare all'Avviso di mobilità volontaria, per la copertura a tempo indeterminato di **n. 6 posti** nel profilo di **Dirigente Medico –** disciplina: **Cardiologia**, emesso con Delibera del Direttore Generale n. 468 del 10/04/2019,

A tal fine, ai sensi degli artt. 46 e 47 del DPR 445/2000, consapevole delle responsabilità penali cui può andare incontro in caso di dichiarazioni mendaci e falsità in atti (art. 76 DPR 445/2000), dichiara:

- Di essere nato/a a _____il _____;
- Di essere residente in Via/Piazza _____ n. _____ località_____ Prov. _____ cap _____;
- Di essere in possesso della cittadinanza _____;
- Di essere dipendente in servizio a tempo indeterminato presso Azienda o Ente del SSN _____ dal _____
- Di essere inquadrato/a nel profilo di DIRIGENTE MEDICO, disciplina: _____;
- Di aver superato il periodo di prova;
- Di non aver raggiunto i limiti anagrafici e/o contributivi per il collocamento a riposo;
- Di essere in possesso della piena idoneità alla mansione, fermo restando il relativo accertamento da parte di questa Azienda in caso di accoglimento dell'istanza di mobilità;
- Di non aver subito sanzioni disciplinari superiori al rimprovero verbale nell'ultimo biennio né di avere in corso procedimenti disciplinari;
- Di non aver riportato nell'ultimo biennio valutazioni negative.

Chiede che ogni comunicazione inerente l'Avviso di mobilità venga inviata al seguente indirizzo:

Via/Piazza _____ n._____

località_____ Prov._____ Cap _____

recapiti telefonici _____

e mail _____

PEC _____

Il/la sottoscritto/a dichiara altresì di aver preso visione di tute le informazioni, prescrizioni e condizioni contenute nell'avviso di mobilità e si impegna a comunicare tempestivamente eventuali variazioni dei suindicati recapiti.

Il/la sottoscritto/a allega alla presente:

- curriculum formativo professionale, datato e firmato, formulato come dichiarazione sostitutiva e compilato secondo lo schema allegato;
- assenso preventivo al trasferimento rilasciato dall'Amministrazione di appartenenza;
- copia di valido documento di identità**.**

Il/la sottoscritto/a dà il proprio consenso al trattamento dei dati personali, compresi eventuali dati sensibili, ai fini della gestione della presente procedura e degli adempimenti conseguenti, ai sensi del D. Lgs. 196/2003 e s.m.i.

Luogo e data_____ FIRMA_____

Allegato 2

CURRICULUM FORMATIVO E PROFESSIONALE

FORMULATO AI SENSI DEGLI ARTT. 46 E 47 DPR 445/2000

(DICHIARAZIONE SOSTITUTIVA DI CERTIFICAZIONE

DICHIARAZIONE SOSTITUTIVA DI ATTO DI NOTORIETà)

Il/la sottoscritto/a ….……..…… …..……,

nato a ……..…… il ……..……,

residente in Via/Piazza ……..……. n ……..…..,

Località ……. Prov. ..…..... CAP ……..…

consapevole delle responsabilità penali cui può andare incontro in caso di dichiarazioni non veritiere, ai sensi e per gli effetti di cui all'art. 76 del D.P.R. 445/2000 e sotto la propria personale responsabilità

DICHIARA

i seguenti stati, fatti e qualità personali:

Titoli di studio:

Laurea in Medicina e Chirurgia, conseguita presso……..….

in data ……..…… ……; votazione riportata: …….

Specializzazione in ……..……..

conseguita presso……..

in data ……..…… ……; anno accademico di immatricolazione …….

Durata corso anni …….

(**N. B. in caso di più specializzazioni, ripetere il presente schema**)

Per titolo conseguito all'estero:

titolo di studio …….
conseguito presso (indicare istituto e luogo) ……..…… in data ……

e riconosciuto equipollente al titolo italiano da (indicare autorità competente)
…… in data …… prot. n. ……..…..…

Altro (altra laurea, master, dottorato di ricerca, etc, etc.)

…..……..…….

conseguita/o presso …..……..……

in data ……..……

(N.B. Schema da riprodurre per ogni altro titolo di studio)

Iscrizione all'Ordine Professionale dei Medici Chirurghi Della Provincia di ……

n. posizione ……

Esperienze lavorative e/o professionali:

Azienda / Ente (indicare esatta denominazione): ……

Tipologia (indicare se pubblico/privato/privato accreditato o convenzionato): ……

Dal (gg/mm/aaaa) ……. al (gg/mm/aaaa) …….

Profilo professionale (indicare esatta denominazione, disciplina e tipologia del rapporto in caso di co co co e/o prestazione d'opera): ……...

A tempo indeterminato / a tempo determinato (cancellare l'ipotesi che non interessa)

A tempo pieno / a tempo parziale (indicare n. ore settimanali o percentuale): ……..

Ricorrono / non ricorrono (cancellare l'ipotesi che non interessa solo in caso di servizi presso SSN) le condizioni di cui all'art. 46 ultimo comma DPR 761/1979

Indicare eventuali periodi di interruzione del servizio per aspettativa/congedo / altre assenze non retribuite:

dal (gg/mm/aaaa) ……. al (gg/mm/aaaa) ……..….

Motivazione dell'assenza ……..…….

(Schema di riprodurre per ciascun servizio prestato)

Pubblicazioni /abstract / poster / altro presentate (indicare se originale, copia conforme o altro):

Titolo: ……

Autori ……

Rivista scientifica / altro ……

Originale/copia conforme/file PDF (cancellare le ipotesi che non interessano)

(Schema di riprodurre per <u>ciascuna</u> pubblicazione presentata)

<u>Attività di docenza svolte</u>:

Corso …….....

Materia di insegnamento:.....……

Ente ….....…….....

Anno/periodo ……..…… Ore docenza n. ……

<u>Partecipazione ad attività di aggiornamento</u>, convegni, seminari, etc:

Titolo del Corso ……..

Ente Organizzatore / Luogo di svolgimento….....

Data/e di svolgimento……..…… Ore complessive n. ……

Modalità di svolgimento (indicare se come uditore o come relatore; con esame finale o senza; se con ECM e quanti): .....……...

Il sottoscritto dichiara inoltre che le fotocopie eventualmente allegate sono conformi agli originali in suo possesso e che quanto dichiarato nella domanda e nel presente curriculum corrisponde al vero.

Si allega fotocopia fronte retro di un valido documento di identità.

Luogo e data ……

FIRMA

……

ESTAR ENTE DI SUPPORTO TECNICO AMMINISTRATIVO REGIONALE

Bando di concorso pubblico unificato per titoli ed esami per la copertura di n. 6 posto nel profilo di Collaboratore Professionale Sanitario - Personale della Riabilitazione - Fisioterapista (CAT. D) (63/2019/CON).

In esecuzione della deliberazione del Direttore Generale di ESTAR n. 163 del 15/04/2019, esecutiva ai sensi di legge, è indetto un concorso pubblico unificato, per titoli ed esami, per la copertura di n. 6 posti a tempo indeterminato nel profilo di Collaboratore Professionale Sanitario - Personale della Riabilitazione- Fisioterapista (63/2019/CON).

I vincitori verranno assunti:n. 3 dall'Azienda Usl Toscana Nord ovest, n. 3 dall' Azienda Usl Toscana Nord Est , indipendentemente dalle preferenze per le tre Aree indicate nella domanda online.

Le modalità di espletamento della presente procedura sono stabilite dai DD.PP.RR. n. 761/1979, n. 487 del 09/05/1994, n. 445 del 28/12/2000, n. 220 del 27/03/2001, dalla Legge n. 127 del 15/05/1997, dai DD.Lgs. n. 165 del 30/03/2001 e ss.mm.ii., n. 150 del 27/10/2009, dal D.Lgs. n. 82 del 2005 artt. 1 c.1 e 64 e 65, dalla L.R.T. n. 40 del 24/02/2005 e ss.mm.ii., nonché dal "Regolamento per la Gestione delle procedure concorsuali/selettive per il reclutamento del personale delle Aziende Sanitarie e degli Enti del Servizio Sanitario della Regione Toscana", approvato con deliberazione del Direttore Generale n.154 del 6/4/2016.

A norma dell'art. 7, comma 1, del D. Lgs. 30.03.2001, n. 165 e s.m.i. è garantita pari opportunità tra uomini e donne per l'accesso al lavoro ed al relativo trattamento sul lavoro.

Ai posti suddetti è attribuito il trattamento economico e giuridico previsto dal CCNL Area Comparto del SSN e dalla normativa vigente al momento dell'assunzione.

La graduatoria potrà essere utilizzata da tutte le Aziende ed Enti del Servizio sanitario della Regione Toscana, secondo il loro fabbisogno e fatto salvo l'esaurimento delle eventuali graduatorie vigenti presso ciascuna di esse.

Riserve di posti

Ai sensi degli artt. 678 e 1014 - commi 3 e 4 - del D.Lgs. n. 66 del 15.03.2010 e s.m.i. "Codice dell'ordinamento militare", essendosi determinato un cumulo di frazioni di riserva pari / superire all'unità, n. 1 posto per l'Azienda Usl Toscana Nord Ovest e n. 1 posto per l'Azienda Usl Toscana Sud Est sono riservati prioritariamente a volontari delle FF.AA. Nel caso non vi siano candidati idonei appartenenti ad anzidetta categoria i posti saranno assegnati ad altri candidati utilmente collocati in graduatoria.

Potranno essere applicate, in base alle percentuali previste dalla normativa vigente, nell'utilizzo della graduatoria le riserve previste, da parte delle Aziende che ne faranno richiesta, in base alle seguenti disposizioni di legge:

- D.Lgs. 165/2001 art. 35 comma 3 bis;
- Legge n. 68 del 12/03/1999 e ss.mm.ii. «Norme per il diritto al lavoro dei disabili»;
- D.Lgs. 27/10/2009 n. 150 (art. 24) in materia di riserva dei posti a favore del personale interno di ruolo non nel medesimo profilo a concorso presso una delle Aziende o Enti del S.S.R.T.;
- D.Lgs. 15/03/2010 n. 66 e ss.mm.ii. in materia di riserva dei posti per i volontari delle Forze Armate.Per poter usufruire dell'eventuale riserva dei posti, i candidati che ne hanno diritto, dovranno compilare la relativa parte di interesse nella domanda online.

Requisiti di ammissione

Possono partecipare al concorso coloro che sono in possesso dei seguenti requisiti:

1. Cittadinanza italiana o di uno degli stati membri dell'Unione Europea.

Ai sensi dell'art. 38 D.Lgs. 165/2001 e s.m.i. possono, altresì, partecipare:

- i cittadini degli Stati membri dell'Unione Europea e i loro familiari non aventi la cittadinanza di uno Stato membro che siano titolari del diritto di soggiorno o del diritto di soggiorno permanente;
- i cittadini di Paesi terzi che siano titolari del permesso di soggiorno CE per soggiornanti di lungo periodo o che siano titolari dello status di rifugiato ovvero dello status di protezione sussidiaria;

2. Idoneità fisica all'impiego. L'accertamento della idoneità fisica all'impiego - con la osservanza delle norme in tema di categorie protette - é effettuato, a cura dell'Unità sanitaria locale o dell'azienda ospedaliera, prima dell'immissione in servizio;

3. Laurea triennale, ovvero diploma universitario, conseguito ai sensi dell'articolo 6, comma 3, del decreto legislativo 30 dicembre 1992, n. 502, e successive modificazioni, ovvero i diplomi e attestati conseguiti in base al precedente ordinamento, riconosciuti equipollenti/equiparati, ai sensi delle vigenti disposizioni, al diploma universitario ai fini dell'esercizio dell'attività professionale e dell'accesso ai pubblici uffici;

4. Laurea di primo livello in Fisioterapia, (Classe L/SNT2 Professioni Sanitarie della Riabilitazione);

ovvero

Diploma Universitario di Fisioterapista di cui al D.M. Sanità n. 741 del 14.09.1994, conseguito ai sensi dell'art. 6, comma 3 del D.Lgs.502/1992 e s.m.i.;

ovvero

Diploma o attestato conseguito in base al precedente ordinamento, riconosciuto equipollente ai sensi del D.M. Sanità 27.07.2000 al Diploma Universitario

di Fisioterapista ai fini dell'esercizio professionale e dell'accesso ai pubblici uffici.

Il titolo di studio conseguito all'estero deve aver ottenuto, entro la data di scadenza del termine utile per la presentazione delle domande di partecipazione al presente concorso, il riconoscimento di equipollenza al titolo italiano rilasciato dalle competenti autorità.

Tutti i suddetti requisiti devono essere posseduti alla data di scadenza del termine stabilito per la presentazione delle domande di ammissione.

Non possono accedere all'impiego coloro che siano esclusi dall'elettorato attivo nonché coloro che siano stati dispensati dall'impiego presso una pubblica amministrazione per aver conseguito l'impiego stesso mediante la produzione di documenti falsi o viziati da invalidità non sanabile.

Modalità e termini di presentazione della domanda

Le domande di partecipazione alla selezione, dovranno essere presentate esclusivamente in forma telematica connettendosi al sito Estar: www.estar.toscana.it seguendo il percorso:

concorsi→concorsi e selezioni in atto→concorsi pubblici→comparto

compilando lo specifico modulo online e seguendo le istruzioni per la compilazione ivi contenute.

La domanda verrà considerata presentata nel momento in cui il candidato, concludendo correttamente la procedura di cui al precedente capoverso, riceverà dal sistema il messaggio di avvenuto inoltro della domanda. Il candidato riceverà altresì e-mail con il file riepilogativo del contenuto della domanda presentata.

Il termine fissato per la presentazione della documentazione è perentorio e pertanto non è ammessa la presentazione di documenti oltre la scadenza del termine utile per l'invio delle domande e con modalità diverse a quella sopra specificata e deve avvenire *entro e non oltre le ore 12 del 30° giorno successivo a quello della data di pubblicazione dell'estratto del presente bando sulla Gazzetta Ufficiale della Repubblica Italiana.* Qualora detto giorno sia festivo il termine si intende prorogato al primo giorno successivo non festivo.

Si consiglia di non inoltrare la domanda in prossimità delle ultime ore dell'ultimo giorno utile per la presentazione, per evitare sovraccarichi del sistema, dei quali ESTAR non assume responsabilità alcuna.

L'eventuale presentazione di domanda con modalità diverse da quella sopra indicata è priva di effetto così come l'eventuale presentazione di ulteriore documentazione successivamente alla scadenza dei termini.

Modalità di rilascio dichiarazioni sostitutive

Il candidato nella presentazione della domanda online, dovrà attenersi alle indicazioni sotto riportate.

Ai sensi della normativa vigente, con riferimento in particolare alle modifiche apportate con Legge 183/2011 al D.P.R. 445/2000 (in relazione agli artt. 40, 41, 43, 72 e 74 comma c. bis, nonché all'introduzione dell'art. 44 bis):

- le certificazioni rilasciate da Pubblica Amministrazione in ordine a stati, qualità personali e fatti sono valide ed utilizzabili solo nei rapporti tra privati;

- nei rapporti con gli organi della Pubblica Amministrazione e i gestori di pubblici servizi i certificati e gli atti di notorietà sono sempre sostituiti dalle dichiarazioni di cui agli artt. 46 e 47 DPR 445/2000 (dichiarazioni sostitutive di certificazione e dichiarazioni sostitutive di atto di notorietà).

Nel rispetto di quanto sopra nessuna certificazione rilasciata da P.A. deve essere trasmessa ad ESTAR da parte dei candidati.

La corretta e completa compilazione della domanda tramite la procedura online e del curriculum secondo il fac-simile obbligatorio consente infatti ad ESTAR ed alla Commissione Esaminatrice di disporre di tutte le informazioni utili rispettivamente per la verifica del possesso dei requisiti di partecipazione e per la successiva valutazione dei titoli.

ESTAR informa i candidati che non saranno prese in considerazione dichiarazioni generiche o incomplete. L'interessato è tenuto a specificare con esattezza tutti gli elementi e i dati necessari per una corretta valutazione.

Le dichiarazioni sostitutive di certificazione e le dichiarazioni sostitutive di atto di notorietà devono essere rilasciate una sola volta, nel corpo del Curriculum, formulato come dichiarazione sostitutiva di certificazione e di atto di notorietà.

ESTAR è tenuto ad effettuare gli idonei controlli previsti dall'art. 71 DPR 445/2000 e ss.mm.ii. anche a campione ed in tutti i casi in cui sorgano fondati dubbi - sulla veridicità delle dichiarazioni sostitutive ed a trasmettere le risultanze all'autorità competente.

Fermo restando quanto previsto dall'art. 76 DPR 445/2000 e ss.mm.ii. circa le sanzioni penali previste per le dichiarazioni false, qualora emerga la non veridicità del contenuto della dichiarazioni, il dichiarante decade dai benefici eventualmente conseguenti al provvedimento emanato sulla base della dichiarazione non veritiera.

Nello specifico, nella compilazione della domanda online e del curriculum:

- la dichiarazione relativa al titolo di studio necessario per l'ammissione, deve essere resa nella sezione "Specifiche requisiti" della domanda online, e il candidato dovrà indicare la struttura presso la quale è stato conseguito e la data del conseguimento. Il titolo di studio conseguito all'estero, deve avere ottenuto, entro la data di scadenza del termine utile per la presentazione delle domande di partecipazione al concorso, il riconoscimento al titolo italiano rilasciato dalle competenti autorità, e gli estremi di tale riconoscimento dovranno essere indicati nella domanda online; Possono comunque, essere ammessi a partecipare al concorso anche coloro i quali, in possesso

del titolo di studio conseguito all'estero, abbiano, entro i medesimi termini di cui sopra, fatto richiesta di equiparazione alle competenti autorità così come disposto dall'art. 38 comma 3 del D.Lgs. 165/2001.

- le dichiarazioni relative agli ulteriori titoli di studio, di cui il candidato è in possesso, possono essere rese nel curriculum da allegare alla domanda online, avendo cura di indicare la struttura presso la quale sono stati conseguiti i relativi diplomi, nonché la data di conseguimento;

- le dichiarazioni inerenti i servizi prestati con rapporto di dipendenza, presso Aziende ed Enti del SSN, Istituti di Ricovero e Cura a Carattere Scientifico (IRCCS) pubblici e Case di Cura convenzionate/accreditate, o servizi equiparati, nel profilo professionale a concorso o in qualifiche corrispondenti o nel corrispondente profilo a concorso della categoria inferiore o in qualifiche corrispondenti, devono essere rese nella procedura online nella sezione "Titoli di carriera" e devono contenere l'esatta denominazione dell'ente presso il quale il servizio è prestato, il profilo professionale, la categoria di inquadramento ed il periodo di servizio effettuato (giorno, mese e anno di inizio e di termine), se a tempo pieno o part time (in questo caso specificare la percentuale); il candidato dovrà decurtare gli eventuali i periodi di aspettativa senza assegni con interruzione del servizio;

- le dichiarazioni relative ai periodi di servizio prestati all'estero o presso organismi internazionali, ai sensi art. 22 DPR 220/2001, se hanno ottenuto il riconoscimento dalle autorità competenti entro la data di scadenza per il termine utile per la presentazione delle domande, devono essere rese nella procedura online nella sezione "Titoli di carriera"; gli interessati dovranno specificare, oltre a tutte le informazioni di cui al punto precedente, anche gli estremi del provvedimento di riconoscimento; nel caso il candidato non abbia ottenuto il riconoscimento del servizio, lo stesso andrà dichiarato nel curriculum;

- le dichiarazioni relative ai periodi di effettivo servizio militare di leva, di richiamo alle armi, di ferma volontaria e di rafferma, se svolti con mansioni riconducibili al profilo oggetto del concorso o se svolti in profilo o mansioni diverse da quelle a concorso, sono dichiarabili, ai sensi dell'art. 20, comma 2, D.P.R. 220/2001, nella procedura online nella sezione sopra menzionata, lo stesso vale per il Servizio Civile;

- le attività svolte presso Enti e Aziende Private con qualsiasi tipologia contrattuale, e le attività svolte in regime di libera professione o di collaborazione coordinata e continuativa o a progetto, sono dichiarabili nel curriculum da allegare alla procedura online; il candidato dovrà specificare l'esatta denominazione e indirizzo del committente, il profilo professionale, l'eventuale categoria di inquadramento, la struttura presso la quale l'attività è stata svolta, la data di inizio e la data di termine, l'impegno orario settimanale e/o mensile, l'oggetto del contratto o del progetto e l'apporto del candidato alla sua realizzazione;

- le dichiarazioni relative ai servizi prestati presso case di cura con rapporto di dipendenza o libera professione, o altra tipologia, se la struttura non è accreditata e/o convenzionata, dovranno essere rese nel curriculum da allegare alla procedura online;

- le dichiarazioni relative ai servizi prestati alle dipendenze degli Istituti di Ricovero e Cura a Carattere Scientifico (IRCCS) privati, possono essere rese nel curriculum da allegare alla procedura online; è necessario che l'aspirante indichi l'esatta denominazione dell'Istituto, la sede, il profilo professionale, l'eventuale categoria di inquadramento, la data di inizio e di termine, se trattasi di servizio a tempo pieno o part time;

- le dichiarazioni relative alla frequenza di corsi di aggiornamento potranno essere rese nel curriculum da allegare alla procedura e dovranno contenere: la denominazione dell'ente che organizza il corso, sede e data di svolgimento, numero di ore formative effettuate e se trattasi di eventi con verifica finale o con assegnazione di eventuali ECM;

- le dichiarazioni relative ad incarichi di docenza conferiti da enti pubblici potranno esser rese nel curriculum da allegare alla procedura e dovranno contenere: denominazione dell'ente che ha conferito l'incarico, oggetto/materia della docenza e ore effettive di lezione svolte.

Il candidato portatore di handicap può specificare nella domanda di partecipazione, ai sensi di quanto previsto dall'art. 20 della legge 5.02.1992 n. 104, l'ausilio necessario in relazione al proprio handicap, nonché l'eventuale necessità di tempi aggiuntivi, per l'espletamento di ciascuna delle prove previste.

Documentazione da allegare

I candidati attraverso la procedura online dovranno allegare alla domanda, tramite file in formato pdf, la copia digitale di:

- un documento di riconoscimento legalmente valido (nella sezione "Riepilogo");

- curriculum formativo e professionale, datato e firmato, redatto in carta libera e formulato come dichiarazione sostitutiva di certificazione e di atto di notorietà, utilizzando esclusivamente il modello allegato (nella sezione "Curriculum formativo e professionale");

- eventuali pubblicazioni di cui il candidato è autore/coautore, attinenti al profilo professionale oggetto del concorso, edite a stampa, avendo cura di evidenziare il proprio nome (nella sezione "Pubblicazioni e titoli scientifici");

- eventuale documentazione sanitaria comprovante lo stato di invalidità e sua percentuale e eventuale necessità di ausili o tempi aggiuntivi per lo svolgimento di ciascuna delle prove previste in relazione al proprio handicap ai sensi dell'art. 20 della Legge 104/1992;

- ricevuta di versamento del contributo di segreteria pari a € 10,00, da effettuarsi sul conto corrente postale n.

000075106575 o tramite bonifico bancario codice IBAN: IT72Z0760102800000075106575 intestato a ESTAR, indicando nella causale "Concorso CPS Fisioterapista (63/2019/CON)". Il contributo non potrà in nessun caso essere rimborsato, anche nel caso di revoca della presente procedura.

Ammissione e/o esclusione dei candidati

L'elenco dei candidati ammessi a sostenere le prove del concorso sarà pubblicato sul sito internet di ESTAR: www.estar.toscana.it, nella sezione Concorsi nella pagina di riferimento del concorso stesso.

L'eventuale esclusione dei candidati che, in base alle dichiarazioni contenute nelle domande ed alla documentazione a queste allegate, non risultino in possesso dei requisiti prescritti nonché di quelli le cui domande risultino irregolari o pervenute fuori dei termini iniziale e finale o da indirizzo di posta elettronica certificata non personale, è disposta con Provvedimento di ESTAR.

Ai candidati esclusi sarà data comunicazione, mediante posta elettronica certificata e/o raccomandata con ricevuta di ritorno nei termini previsti dalla normativa vigente.

Commissione esaminatrice

La Commissione esaminatrice verrà nominata ai sensi dell'art. 101bis della LRT n. 40/2005 e ss.mm.ii., con atto dell'ESTAR, dopo la scadenza del bando di concorso e sarà composta ai sensi dell' art. 44 del DPR 220/2001 e dello specifico Regolamento per la gestione delle procedure concorsuali e selettive ESTAR.

Valutazione dei titoli e prove di esame

I titoli saranno valutati dall'apposita Commissione Esaminatrice, ai sensi dell'art. 8 del DPR 220/2001. La Commissione dispone per i titoli e le prove di esame complessivamente di 100 punti come di seguito riportato:

a) 30 punti per i titoli;

b) 70 punti per le prove di esame.

I punti per le prove di esame sono così ripartiti:

a) 30 punti per la prova scritta;

b) 20 punti per la prova pratica;

c) 20 punti per la prova orale.

I punti per la valutazione dei titoli sono così ripartiti:

a) titoli di carriera:punti 10

b) titoli accademici e di studio punti 5

c) pubblicazioni e i titoli scientifici: punti 5

d) curriculum formativo e professionale: punti 10.

La valutazione dei titoli verrà effettuata dalla Commissione esaminatrice ai sensi degli artt. 11, 20, 21 e 22 del DPR 220/2001 e ai sensi dell'art. 5 del "Regolamento per la gestione delle procedure concorsuali e selettive per il reclutamento del personale delle Aziende Sanitarie e degli Enti del Servizio Sanitario della Regione Toscana", approvato con deliberazione del Direttore Generale di Estar n. 154 del 6.04.2016.

Ai sensi dell'art. 43 del DPR 220/2001, le prove di esame, cui la Commissione sottoporrà gli aspiranti, sono le seguenti:

A) Prova scritta: vertente sui principi di riabilitazione nelle aree della motricità delle funzioni corticali superiori e delle funzioni viscerali, nei diversi ambiti(neurologico,ortopedico e cardiorespiratorio).

B) Prova pratica: consistente nell'elaborazione di un programma di riabilitazione; nell'applicazione delle attività di rieducazione funzionale delle disabilità; adozione di protesi ed ausili.

C) Prova orale: oltre all'accertamento, almeno a livello iniziale, della conoscenza dell'uso delle apparecchiature e delle applicazioni informatiche più diffuse e della lingua inglese)su argomenti vertenti le materie della prova scritta e pratica.

La durata delle singole prove e le modalità di svolgimento delle stesse sono stabilite dalla Commissione, con l'osservanza delle norme e secondo le modalità di cui agli artt. 7 - 9 e seguenti del DPR 220/2001.

Il superamento della prova scritta è subordinato al raggiungimento di una valutazione di sufficienza espressa in termini numerici di almeno 21/30. Il superamento delle successive prove pratica ed orale è subordinato al raggiungimento in ciascuna di esse di una valutazione di sufficienza espressa in termini numerico di almeno 14/20.

Diario delle prove d'esame

L'elenco dei candidati ammessi a sostenere le prove del concorso sarà pubblicato, senza invio di comunicazione al domicilio, sul sito internet di ESTAR (www.estar.toscana.it) nella sezione Concorsi nella pagina relativa al concorso in questione.

La data e la sede della prova scritta sarà pubblicata, senza invio di comunicazione al domicilio, con gli estremi dell'atto di approvazione dell'elenco dei candidati ammessi a sostenere le prove del concorso, sulla Gazzetta Ufficiale della Repubblica - 4a serie speciale - Concorsi ed esami, Sezione Diari, almeno 15 giorni prima dello svolgimento della prova scritta e successivamente sul sito internet di ESTAR (www.estar.toscana.it) nella sezione Concorsi nella pagina relativa al concorso in questione.

Per evitare disagi ai candidati residenti fuori dalla Regione Toscana, ESTAR potrà prevedere di far svolgere le prove scritta e pratica durante la medesima sessione d'esame.

In tal caso la pubblicazione del diario delle prove avverrà sulla Gazzetta Ufficiale della Repubblica - 4a serie speciale - Concorsi ed esami, Sezione Diari, almeno 20 giorni prima dello svolgimento delle prove medesime.

Nel caso che la prova scritta e la pratica vengano svolte nella medesima sessione d'esame tutti i candidati

saranno ammessi con riserva a sostenere la prova pratica nell'impossibilità, da parte della Commissione, di valutare la prova scritta nell'immediato.

La valutazione degli elaborati relativi alla prova pratica è subordinata all'avvenuto superamento della prova scritta.

Pertanto i candidati che non supereranno la prova scritta verranno esclusi dalla partecipazione al concorso e l'aver effettuato ambedue le prove non costituirà per loro diritto ad essere ammessi alla prova orale.

La valutazione dei titoli dei candidati sarà invece subordinata al superamento della prova scritta e pratica.

La convocazione per coloro che avranno superato entrambe le prime due prove concorsuali avverrà mediante pubblicazione sul sito internet di Estar nella suddetta sezione almeno 20 giorni prima della prova stessa.

Alle prove d'esame i concorrenti dovranno presentarsi muniti di valido documento di identità personale. I candidati che non si presenteranno a sostenere le prove d'esame, nei giorni, ore e sedi prestabiliti saranno dichiarati rinunciatari al concorso, qualunque sia la causa dell'assenza, anche se non dipendente dalla loro volontà.

Si ricorda a questo proposito che la Gazzetta Ufficiale - 4a serie speciale - viene pubblicata ogni martedì e venerdì e che la stessa è consultabile gratuitamente anche via Internet all'indirizzo www.gazzettaufficiale.it

Approvazione e utilizzo della graduatoria

La graduatoria generale di merito sarà formulata dall'apposita Commissione Esaminatrice, secondo l'ordine dei punti della votazione complessiva riportata da ciascun candidato sulla base della valutazione dei titoli presentati e delle prove concorsuali con l'osservanza, a parità di punti, delle preferenze previste dall'art. 5 del DPR 487/1994 e ss.mm.ii. Qualora a conclusione delle operazioni di valutazione dei titoli preferenziali, due o più candidati conseguano pari punteggio, la preferenza è determinata dall'età, nel modo stabilito dalle vigenti disposizioni di legge.

ESTAR, prende atto degli atti concorsuali e approva la relativa graduatoria.

La graduatoria sarà pubblicata nel Bollettino Ufficiale della Regione Toscana e nel sito aziendale di ESTAR.

La graduatoria generale di merito, successivamente all'assegnazione dei vincitori all'Azienda per la quale è stato bandito il concorso darà luogo a elenchi specifici di Area Vasta che saranno utilizzati anche contemporaneamente con la finalità di assicurare con maggiore certezza e celerità l'immissione in servizio di personale presso le Aziende/Enti del territorio.

In relazione a quanto disposto dal precedente comma, i candidati hanno la possibilità di esprimere, in sede di presentazione di domanda di partecipazione, la preferenza per una, due o tre Aree Vaste. Non è possibile modificare le preferenze espresse dopo il termine di presentazione della domanda online.

All'esito della procedura concorsuale gli idonei saranno pertanto collocati nella graduatoria generale di merito e nei rispettivi elenchi di Area Vasta in relazione alla/e preferenza/e espressa/e in sede di redazione della domanda.

Il candidato che abbia dichiarato la disponibilità ad assunzioni presso tutte e tre le Aree Vaste (o che non ha manifestato alcuna preferenza) sarà inserito, nel rispetto dell'ordine riportato nella graduatoria generale di merito, nei tre distinti elenchi di Area Vasta.

Il candidato che abbia dichiarato la disponibilità ad assunzioni presso due Aree Vaste sarà inserito, nel rispetto dell'ordine riportato nella graduatoria generale di merito, nei due distinti elenchi di Area Vasta.

Il candidato che abbia dichiarato la disponibilità ad assunzioni presso una sola Area Vasta sarà inserito, nel rispetto dell'ordine riportato nella graduatoria generale di merito, nel solo elenco di Area Vasta prescelta.

Gli idonei inseriti nei rispettivi elenchi saranno contattati per l'assunzione una sola volta in relazione ai fabbisogni manifestati dalle Aziende ed Enti del S.S.T., e in caso di rinuncia o di non risposta nei termini indicati, non saranno contattati per ulteriori chiamate, in alcuna altra Area Vasta.

Nel caso in cui la graduatoria generale di merito, utilizzata per il tempo determinato, sia esaurita, nelle more dell'espletamento di nuovo concorso, in via eccezionale, a seguito di motivata richiesta di un'Azienda Sanitaria, per evitare l'interruzione di pubblico servizio, i candidati rinunciatari/decaduti potranno essere ricontattati secondo l'ordine di collocazione nella graduatoria generale senza tener conto delle preferenze espresse.

Gli idonei già assunti a tempo indeterminato, per il medesimo profilo professionale e/o disciplina, in una Azienda Sanitaria o Azienda Ospedaliero - Universitaria dell' Area Vasta prescelta non saranno contattati per la stessa azienda, presso la quale prestano servizio.

Le Aziende e/o Enti del SST, qualora accertino che nelle graduatorie concorsuali vigenti vi siano collocati i nominativi di persone già titolari di un contratto di lavoro individuale a tempo determinato, possono darne esplicita richiesta di reclutamento. ESTAR, al fine di favorire la funzionalità dei servizi, dopo aver acquisito l'assenso del candidato, invierà il nominativo all'Azienda Sanitaria o ente del SST interessata, nel rispetto dello scorrimento della graduatoria di merito.

Validità della graduatoria

La graduatoria potrà essere utilizzata, entro il periodo di validità, anche per assunzioni a tempo determinato.

La graduatoria generale di merito rimane efficace per anni tre a decorrere dalla data di esecutività del provvedimento di approvazione della graduatoria stessa o dei successivi provvedimenti di rettifica adottati.

Modalità di chiamata per assunzione

A seguito di chiamata per assunzione a tempo indeterminato, al fine di acquisire l'eventuale disponibilità, i candidati verranno contattati in un numero congruo per ricoprire i posti richiesti, nell'ordine di graduatoria, attraverso una delle seguenti modalità decisa ad insindacabile giudizio di ESTAR:

- posta elettronica certificata (per i candidati provvisti di PEC indicata nella domanda on line di partecipazione),
- e-mail,
- telegramma.

In caso di mancata risposta o irreperibilità del candidato attraverso le precedenti modalità, ESTAR provvederà a notificare al candidato utilmente collocato in graduatoria la richiesta di disponibilità all'assunzione a tempo indeterminato attraverso una delle seguenti modalità:

- raccomandata AR,
- raccomandata 1.

In tale caso la mancata risposta entro i termini contenuti nella comunicazione sarà considerata rinuncia all'assunzione a tempo indeterminato e comporterà la decadenza del candidato dalla graduatoria in argomento.

Per le assunzioni a tempo determinato, le modalità di contatto con il candidato, saranno le seguenti:

- posta elettronica certificata (per i candidati provvisti di PEC indicata nella domanda di partecipazione)
- e-mail,
- telegramma.

In caso di mancata risposta alla richiesta di disponibilità entro i termini contenuti nella comunicazione, ESTAR provvederà successivamente a sollecitare risposta attraverso una o più modalità fra le seguenti:

- sms
- comunicazione telefonica registrata:

Per consentire a ESTAR la chiamata telefonica, il candidato dovrà fornire un numero di telefono utile al quale dovrà essere raggiungibile ogni giorno feriale autorizzando preventivamente la registrazione della conversazione sull'utenza indicata. Nel caso in cui il numero telefonico risultasse irraggiungibile o comunque risultasse impossibile comunicare direttamente con l'interessato ESTAR provvederà a chiamare il soggetto interessato al numero da questo indicato per una seconda volta in un giorno successivo. Dopo la seconda chiamata telefonica in cui non sia possibile comunicare direttamente con il candidato questo sarà considerato rinunciatario e comunque la sua irreperibilità comporterà la decadenza dalla graduatoria in oggetto.

Sia per chiamate a tempo determinato, sia per chiamate a tempo indeterminato, nel caso in cui al candidato venga proposto di esprimere un ordine di preferenza tra più Aziende e non possa essere rispettata la prima scelta, quest'ultimo sarà comunque assegnato alle successive Aziende scelte. La preferenza NON comporta la nascita di alcun diritto per il candidato.

ESTAR non assume responsabilità alcuna nel caso di irreperibilità presso l'indirizzo comunicato, né per la dispersione di comunicazioni dipendente da inesatta indicazione del recapito da parte del concorrente, né per mancata o tardiva comunicazione di variazione dell'indirizzo indicato nella domanda, né per eventuali disguidi tecnici o informatici o fatti comunque imputabili a terzi, caso fortuito o forza maggiore.

Costituzione del rapporto di lavoro

Il rapporto di lavoro si costituirà mediante stipula di contratto individuale di assunzione.

La stipula dei contratti individuali di lavoro è di competenza delle singole Aziende Sanitarie e/o Enti titolari del posto da ricoprire, ed avviene secondo la normativa vigente al momento dell'assunzione.

Si dà atto che, ai sensi degli artt. 4 della Legge 11.01.2018, n. 3, che ha modificato i capi I,II e III del D.lgs. CPS del 13.09.1946, n. 233, nonché dei decreti e regolamenti attuativi della stessa Legge 3/2018 ed in particolare degli artt. 1 e 5 del D.M. Salute del 13.03.2018, al momento della stipula del contratto di lavoro, i candidati dovranno risultare iscritti all'Albo di cui all'art.1, comma 1 lett. k) del D.M. Salute 13.03.2018 - albo della professione sanitaria di Fisioterapista; ove quest'ultimo sia pienamente funzionante come previsto al richiamato art. 5 del D.M. Salute 13.03.2018.

Il vincitore del concorso e coloro che, a seguito dello scorrimento della graduatoria, verranno assunti in servizio a tempo indeterminato, avranno l'obbligo di permanenza alle dipendenze e nella sede di prima destinazione dell'Azienda Sanitaria o Ente del S.S.T., titolari del posto da ricoprire, per il periodo minimo di cinque anni, fatte salve specifiche disposizioni aziendali in relazione ai rispettivi regolamenti.

Trattamento dei dati e consenso

Ai sensi dell'art. 13 del Regolamento UE 2016/679 (di seguito "RGPD"), recante disposizioni a tutela delle persone e di altri soggetti rispetto al trattamento dei dati personali, i dati personali forniti dai candidati formeranno oggetto di trattamento nel rispetto della normativa sopra richiamata e degli obblighi di riservatezza.

Il titolare del trattamento dei dati è Estar, nella persona del Direttore Generale e legale rappresentante pro tempore Dr.ssa Monica Piovi domiciliata per la carica in Firenze Via di San Salvi 12 (Palazzina 14) - email direzione@estar.toscana.it, PEC estar@postacert.toscana.it.

Il responsabile della protezione dei dati (RPD) è la Dr.ssa Silvia Gronchi domiciliata presso Estar Sez. Territoriale Nord Ovest Via A. Cocchi 7/9 Ospedaletto Pisa - email rpd@estar.toscana.it.

Il conferimento dei dati personali da parte dei candidati

è obbligatorio ai fini della valutazione dei requisiti di partecipazione alla selezione; il mancato conferimento comporta l'esclusione dalla suddetta selezione.

Il candidato può conferire ad Estar dati qualificabili come "categorie particolari di dati personali" ed in tal caso, tali dati potranno essere trattati anche senza il consenso secondo le deroghe stabilite dall'art. 9 par. 1 del RGPD.

I dati personali conferiti sono trattati per finalità di rilevante interesse pubblico connesse allo svolgimento della selezione in oggetto e saranno conservati in una forma che consenta l' identificazione dei candidati per il tempo stabilito nel massimario di scarto di Estar, approvato con delibera del Direttore Generale di Estav Centro n. 153 del 28/06/2013.

Il trattamento avverrà in modo lecito, corretto e trasparente, limitato a quanto necessario rispetto alle finalità e sarà svolto con modalità prevalentemente informatiche o telematiche.

I dati raccolti da Estar saranno eventualmente oggetto di comunicazione ad altre Pubbliche Amministrazioni interessate all'utilizzo della graduatoria.

In ogni momento, il candidato potrà esercitare i suoi diritti, ai sensi degli articoli 15, 16,17, 18, 19, 21 e 22 del RGPD con richiesta scritta inviata al Responsabile della protezione dei dati all'indirizzo email rpd@estar.toscana.it

Norme di salvaguardia

Per quanto non esplicitamente contemplato nel presente bando si intendono richiamate, a tutti gli effetti, le norme di cui al DPR n. 220/2001 e le disposizioni di legge contrattuali e regolamentari applicabili in materia.

La partecipazione al presente concorso presuppone l'integrale conoscenza ed accettazione, da parte dei candidati, delle disposizioni contenute nel presente bando, delle disposizioni di legge regolamentari e contrattuali relative alle assunzioni presso le aziende del S.S.N. e di quelle relative allo stato giuridico ed al trattamento economico del personale. Il trattamento economico è quello previsto dal vigente CCNL del Comparto del Servizio Sanitario Nazionale.

Avverso il presente bando può essere proposto ricorso entro 60 giorni ed entro 120 giorni rispettivamente al Giudice Amministrativo ed al Presidente della Repubblica.

Estar si riserva, a suo insindacabile giudizio, la facoltà di modificare, prorogare, sospendere o revocare il presente bando qualora ricorrano motivi di pubblico interesse o disposizioni di legge.

Per chiarimenti e informazioni i candidati potranno rivolgersi all'Ufficio Concorsi di ESTAR dal lunedì al venerdì dalle ore 10 alle ore 12 ai seguenti numeri di telefono 055/3799444, 050/8662627, 0577/769529 o tramite e-mail all'indirizzo concorsionline@estar.toscana.it

Il Direttore Generale
Monica Piovi

SEGUE ALLEGATO

CURRICULUM FORMATIVO E PROFESSIONALE

FORMULATO AI SENSI DEGLI ARTT. 46 E 47 DPR 445/2000
(DICHIARAZIONE SOSTITUTIVA DI CERTIFICAZIONE
DICHIARAZIONE SOSTITUTIVA DI ATTO DI NOTORIETA')

(N.B. qualora si utilizzi questo format per la presentazione del curriculum, si prega di non presentare ulteriori curriculum in altri formati, per esempio in formato "europeo")

Il sottoscritto ….……..…… …..……,
codice fiscale ……..……..……
nato a ……..…… il ……..……,
residente in Via/Piazza ……..…… n ……..…..,
Località ……. Prov. ..…..... CAP ……..…

consapevole delle responsabilità penali cui può andare incontro in caso di dichiarazioni non veritiere, ai sensi e per gli effetti di cui all'art. 76 del D.P.R. 445/2000 e sotto la propria personale responsabilità

DICHIARA

i seguenti stati, fatti e qualità personali:

A) Titoli di studio o abilitazione necessario per l'ammissione:

- Laurea I° livello di …… (classe …….)
conseguita presso …….. in data ……
(ovvero)
- Diploma Universitario di ……..……
conseguito presso ……..…….. in data ……..
(ovvero)
- Diploma o attestato equipollente ……..……
conseguito presso ……. in data ……..……

Se conseguito all'estero:
Titolo di studio: …… conseguito presso (indicare istituto e luogo) …….. in data ……., riconosciuto equipollente al titolo italiano da (indicare autorità competente) …… n. ….. in data ……..

Iscrizione Albo:

Iscritto/a dell'Albo degli _____di …… Sezione …… dal …….
ovvero indicare il Paese Europeo di iscrizione ……

Esperienze lavorative e/o professionali:

Nei campi sottostanti il candidato DEVE DICHIARARE il lavoro svolto nel profilo professionale a selezione o in qualifiche corrispondenti o nel corrispondente profilo a selezione della categoria inferiore o in qualifiche corrispondenti, NON alle dipendenze di Pubbliche Amministrazioni, anche non appartenenti al SSN, o di case di cura accreditate e convenzionate con il SSN.

Rientrano quindi in questa fattispecie:

- **i contratti libero professionali (anche con la Pubblica Amministrazione),**
- **il lavoro svolto alle dipendenze di strutture private non convenzionate con il SSN, di RSA private (convenzionate e non), di agenzie interinali e cooperative (anche quando erogano il servizio all'interno di strutture pubbliche).**

"SI RICORDA PERTANTO CHE I SERVIZI PRESTATI PRESSO STRUTTURE PUBBLICHE O PRESSO CASE DI CURA CONVENZIONATE/ACCREDITATE ALLE DIPENDENZE DI AGENZIA INTERINALE O COOPERATIVA NON DEVONO ESSERE INSERITI NELLA SEZIONE "TITOLI DI CARRIERA" DELLA DOMANDA ONLINE, MA SOLO ESCLUSIVAMENTE NEL CURRICULUM OBBLIGATORIO"

(1) Datore lavoro e sede del datore di lavoro	*Servizio prestato presso (2)*	*dal*	*al*	*Qualifica di inquadramento da parte del datore di lavoro*	*tipologia di servizio (3)*	*TEMPO (4)*

Indicare i periodi di interruzione del servizio per aspettativa/congedo o altre assenze con interruzione del servizio (No maternità o congedi parentali):
Dal (gg/mm/aaaa) ……. al (gg/mm/aaaa) …….
Motivazione dell'assenza ……..…….

Attività di docenza svolte:
Titolo del Corso ……..
Ente Organizzatore ….....…….....
Data/e di svolgimento……..…… Ore docenza n. ……
Materia di insegnamento:.....……

Partecipazione ad attività di aggiornamento, convegni, seminari, etc:
Titolo del Corso ……..
Ente Organizzatore / Luogo di svolgimento….....
Data/e di svolgimento……..…… Ore complessive n. ……
Modalità di svolgimento (indicare se come uditore o come relatore; con esame finale o senza; se con ECM e quanti): .....……...

Altre attività svolte (utilizzare questo spazio per dichiarare, ad esempio, borse di studio, assegni di ricerca, tirocini volontari ed attività similari, seguendo lo schema utilizzato per le esperienze lavorative e/o
professionali):……
……
……
……

Elenco Pubblicazioni /abstract / poster / altro - ALLEGATE nella domanda online - (numerare come gli allegati):
1) Titolo: ……
Autori
……

Rivista scientifica / altro

……

Il sottoscritto dichiara inoltre che le fotocopie eventualmente allegate sono conformi agli originali in suo possesso e che quanto dichiarato nella domanda e nel presente curriculum corrisponde al vero.
Allego fotocopia fronte retro di un valido documento di identità nella Sezione Riepilogo della domanda on line

Luogo e data ……

FIRMA

……

Specificare se trattasi di:
IRCSS privati
Case di cura private
Agenzie di lavoro interinale
Cooperative
RSA Privata
Altro (specificare)

[2] *Nel caso di rapporto di lavoro con Agenzia interinale o Cooperativa indicare la denominazione dell'Azienda o dell'Ente pubblico o privato dove il servizio è stato prestato*

3 *Indicare D = dipendente (lavoro subordinato); L = libera professione (comprende anche cococo, cocopro..); S= stagista; T= tirocinio;*

[4] *Indicare TP = tempo pieno; PT = part time (in questo caso indicare ore e/o percentuale)*

FONDAZIONE STELLA MARIS - CALAMBRONE (Pisa)

Bando di concorso pubblico, per titoli ed esami, per la copertura a tempo indeterminato di n. 2 posti full-time di Dirigente Medico disciplina Neurologia per la UOC5 Med. Mol., malattie neurodegenerative e neuromuscolari.

In esecuzione della Deliberazione del Direttore Generale n. 189 del 08.04.2019, è indetto pubblico concorso, per titoli ed esami, per la copertura a tempo indeterminato di n. 2 posti full-time di Dirigente Medico disciplina neurologia per la UOC Med Mol, malattie neurodegenerative e neuromuscolari - U.O.C.5 "Malattie neurodegenerative, neuromuscolari e neurogenetiche"

In considerazione del carattere scientifico della Fondazione Stella Maris I.R.C.C.S. si rende indispensabile reperire Dirigenti qualificati con competenze adeguate, in relazione alle specificità richieste nell'intero percorso di cura, con attitudine prevalente alla ricerca, al fine di assicurare il mantenimento di adeguati livelli prestazionali e contribuire all'incremento della ricerca scientifica.

Le patologie trattate includono la gestione clinica e diagnostica miopatologica delle malattie neuromuscolari e delle malattie neurogenetiche attraverso l'impiego delle tecnologie più avanzate.

Le modalità di presentazione delle domande, l'ammissione al concorso e le modalità di espletamento dello stesso sono disciplinate dai D.P.R.: n. 761 del 20.12.1979, n. 483 del 10.12.1997, n. 445 del 28.12.2000 e dai DD.MM. 30 e 31 Gennaio 1998 e successive modificazioni, dal D.Lgs. n. 229 del 19.06.1999 e dalle vigenti disposizioni di Legge in materia.

Al vincitore del presente concorso sarà attribuito il trattamento giuridico ed economico previsto dal vigente contratto collettivo nazionale di lavoro per il personale medico dipendente da Case di Cura, IRCCS, Presidi e Centri di Riabilitazione associati all'ARIS, all'AIOP e alla Fondazione Don Carlo Gnocchi - onlus.

E' garantita la parità e pari opportunità tra uomini e donne per l'accesso al lavoro ed al relativo trattamento sul lavoro, ai sensi dell'articolo 7 del D.Lgs. 165/2001 e s.m.i.

I concorrenti portatori di handicap potranno specificare nella domanda, ai sensi della Legge 104/92, l'ausilio necessario per l'espletamento delle prove, in relazione al proprio handicap, nonché l'eventuale necessità di tempi aggiuntivi.

Il bando, tenuto conto delle limitazioni imposte dall'articolo 2, comma 3, del DPR 10.12.97 n° 483, in relazione al numero dei posti messi a concorso, non prevede posti riservati previsti da Leggi speciali in favore di particolari categorie di cittadini.

Sono comunque fatte salve in materia di riserva di posti le altre disposizioni di Legge comunque vigenti.

Requisiti di ammissione

Possono partecipare al concorso coloro che sono in possesso dei seguenti requisiti:

1) Cittadinanza italiana o di uno degli stati membri dell'Unione Europea.

Possono, altresì, partecipare:

- i cittadini degli Stati membri dell'Unione Europea e i loro familiari non aventi la cittadinanza di uno stato membro, che siano titolari di permesso di soggiorno o del diritto di soggiorno permanente;

- i cittadini di Paesi terzi che siano titolari del permesso di soggiorno CE per soggiornanti di lungo periodo o che siano titolari dello status di rifugiato ovvero dello status di protezione sussidiaria;

2) Idoneità fisica all'impiego e alla funzione. L'accertamento dell'idoneità fisica all'impiego, con l'osservanza delle norme in tema di categorie protette, è effettuato a cura della Fondazione, prima dell'immissione in servizio. Il Personale dipendente da Pubbliche Amministrazioni ed il Personale dipendente dagli Istituti, Ospedali ed Enti di cui agli artt. 25 e 26 comma 1 del D.P.R. 20.12.1979 n. 761, è dispensato dalla visita medica.

Data la natura dei compiti previsti per il posto a concorso agli effetti della Legge 28.03.91 n. 120, la circostanza di essere privo della vista costituisce motivo sufficiente per escludere l'idoneità fisica per l'ammissione all'impiego.

3) Laurea in Medicina e Chirurgia;

4) Specializzazione in Neurologia, ovvero in una delle discipline riconosciute equipollenti o affini ai sensi del D.M. 30.01.98 e DM 31.1.98 e ss.mm.ii;

5) Iscrizione all'albo dell'Ordine dei Medici Chirurghi. L'iscrizione al corrispondente albo professionale di uno dei Paesi dell'Unione Europea consente la partecipazione al concorso fermo restando l'obbligo dell'iscrizione all'albo in Italia prima dell'assunzione in servizio.

I candidati cittadini degli Stati membri dell'Unione Europea o di Paesi terzi, devono possedere oltre ai requisiti richiesti per i cittadini italiani:

a) I diritti civili e politici anche negli Stati di appartenenza o di provenienza;

b) Adeguata conoscenza della lingua italiana.

Non possono accedere all'impiego coloro che siano stati esclusi dall'elettorato attivo nonché coloro che siano stati dispensati dall'impiego presso una Pubblica Amministrazione per aver conseguito l'impiego stesso mediante la produzione di documenti falsi o viziati da invalidità non sanabile.

La partecipazione al concorso non è soggetta a limiti di età ai sensi dell'articolo 3, comma 6, della Legge 15.5.97 n. 127.

Ai sensi dell'art. 1 commi 547 e 548 della L. 145 del 2018 è previsto:

547. I medici in formazione specialistica iscritti all'ultimo anno del relativo corso sono ammessi alle procedure concorsuali per l'accesso alla dirigenza

del ruolo sanitario nella specifica disciplina bandita e collocati, all'esito positivo delle medesime procedure, in graduatoria separata.

548. L'eventuale assunzione a tempo indeterminato dei medici di cui al comma 547, risultati idonei e utilmente collocati nelle relative graduatorie, e' subordinata al conseguimento del titolo di specializzazione e all'esaurimento della graduatoria dei medici già specialisti alla data di scadenza del bando.

Tutti i suddetti requisiti debbono essere posseduti alla data di scadenza del termine stabilito per la presentazione delle domande di ammissione. La mancanza di uno solo dei requisiti prescritti comporta l'esclusione dal concorso.

Domande di ammissione

Le domande di partecipazione al concorso, redatte usando lo schema esemplificativo allegato, devono essere indirizzate al Direttore Generale della Fondazione Stella Maris - IRCCS - Viale del Tirreno 341A/B/C Angolo Via dei Frassini, 56128 Calambrone (Pisa) *entro e non oltre il 30° giorno successivo a quello della data di pubblicazione dell'estratto del presente bando sulla Gazzetta Ufficiale della Repubblica Italiana - IV serie speciale concorsi ed esami* a pena di esclusione.

Qualora detto giorno sia festivo, il termine si intende prorogato al primo giorno successivo non festivo.

Le domande di ammissione al concorso si considerano prodotte in tempo utile:

- Se spedite a mezzo di raccomandata con avviso di ricevimento, entro il termine fissato dal bando. A tal fine fa fede la data di spedizione comprovata dal timbro a data dell'ufficio postale accettante;

- Se consegnate all'Ufficio Protocollo della Fondazione entro il termine fissato dal bando. A tal fine fa fede la data di consegna comprovata dal timbro a data apposto dall'ufficio protocollo.

Il termine fissato per la presentazione della domanda è perentorio e pertanto non è ammessa la presentazione di documenti oltre la scadenza del termine per l'invio delle domande ed è priva di effetto la riserva di presentazione successiva eventualmente espressa dal candidato.

Il candidato dovrà apporre la firma in calce alla domanda.

La Fondazione non assume responsabilità alcuna in caso di dispersione o di tardiva ricezione della domanda dovuti ad eventuali disguidi postali o telegrafici, o comunque imputabili a parte di terzi a caso fortuito o forza maggiore.

Nella domanda di ammissione al concorso, gli Aspiranti devono dichiarare sotto la propria responsabilità, ai sensi degli articoli 46 e 47 del D.P.R. 28.12.2000 n°445 e consapevoli delle sanzioni penali previste dall'articolo 76 del medesimo D.P.R.:

a) cognome, nome, data, luogo di nascita e residenza;

b) la cittadinanza di uno stato membro ovvero

- di non avere la cittadinanza di uno stato membro dell'U.E. ma di essere familiare di un cittadino dello stato membro dell'U.E. e di essere in possesso del diritto di soggiorno o diritto permanente (allegare copia della carta di soggiorno) ovvero

- di essere cittadino di paesi terzi con permesso di soggiorno C.E. per soggiornanti di lungo periodo (allegare copia di tale documento) ovvero

- di essere titolare dello stato di rifugiato o di protezione sussidiaria (allegare copia del documento attestante il possesso di tali requisiti;

c) il Comune o Stato estero di iscrizione nelle liste elettorali ovvero i motivi della non iscrizione ovvero cancellazione dalle liste medesime;

d) avere adeguata conoscenza della lingua italiana;

e) le eventuali condanne penali riportate (la dichiarazione va resa anche se negativa);

f) il possesso dei titoli richiesti come requisiti ai punti 3), 4) e 5) (nella dichiarazione dei titoli di studio deve essere indicata la data esatta del conseguimento e della sede, la denominazione completa dell'istituto presso il quale sono stati conseguiti nonché, nel caso di conseguimento all'estero, degli estremi del riconoscimento rilasciato dalle autorità competenti con il quale ne è stato disposto il riconoscimento in Italia);

g) la posizione nei riguardi degli obblighi militari (per i candidati di sesso maschile e per i soggetti nati entro il 1985), nonché il periodo di effettuazione e le mansioni svolte, lo stesso vale per il servizio civile;

h) i servizi prestati come dipendenti presso Pubbliche Amministrazioni e le eventuali cause di cessazione dei rapporti di pubblico impiego ovvero di non aver mai prestato servizio presso pubbliche amministrazioni;

i) Il possesso di eventuali titoli che conferiscono il diritto di precedenza o preferenza nella nomina previsti dall'art. 5 del D.P.R. 487/94, e ss.mm.ii;

j) L'autorizzazione alla Fondazione al trattamento dei propri dati personali;

k) l'indirizzo PEC ovvero l'indirizzo di domicilio presso i quali, ad ogni effetto, far pervenire ogni necessaria comunicazione inerente il concorso ed un eventuale recapito telefonico.

In caso di mancata indicazione vale, ad ogni effetto, la residenza di cui alla lettera a).

I candidati hanno l'obbligo di comunicare gli eventuali cambiamenti di indirizzo alla Fondazione, la quale non assume responsabilità alcuna nel caso di loro irreperibilità preso l'indirizzo comunicato.

La Fondazione inoltre non assume responsabilità per la dispersione di comunicazioni dipendente da inesatte indicazioni del recapito da parte del concorrente oppure da mancata o tardiva comunicazione del cambiamento dell'indirizzo indicato nella domanda, né per eventuali disguidi postali o telegrafici o comunque imputabili a fatto di terzi, a caso fortuito o a forza maggiore.

La domanda deve recare in calce la firma autografa del candidato, pena esclusione. Ai sensi dell'articolo 39 del D.P.R. 28.12.2000 n. 445, non viene richiesta autenticazione.

Dichiarazione relativa al possesso dei requisiti di ammissione

Nella domanda di partecipazione al concorso, i candidati devono allegare dichiarazioni sostitutive, ai sensi degli art. 46 e/o 47 del DPR aa5 del 28.12.2000 e ss.mm.ii. dalle quali risulti il possesso dei seguenti requisiti di partecipazione, costituiti dai titoli indicati di seguito (vedi fac-simile allegato):

- Diploma di Laurea in Medicina e Chirurgia;

- Specializzazione in neurologia ovvero in una delle discipline riconosciute equipollenti ai sensi del D.M. 30.01.98 e ss.mm.ii.;

I titoli di studio conseguiti all'estero devono aver ottenuto, entro la data di scadenza del termine utile per la presentazione di domande di partecipazione al concorso, il riconoscimento al titolo italiano rilasciato dalle competenti autorità;

- Iscrizione all'Albo dei Medici. L'iscrizione al corrispondente albo professionale di uno dei Paesi dell'Unione Europea consente la partecipazione al concorso fermo restando l'obbligo dell'iscrizione all'albo in Italia prima dell'assunzione in servizio.

Documentazione da allegare e autocertificare

Alla domanda di partecipazione deve essere obbligatoriamente allegato quanto segue:

1) curriculum formativo e professionale redatto in carta libera, datato e firmato (vedi fac-simile allegato);

2) elenco in carta libera, datato e firmato, di eventuali documenti presentati, numerati progressivamente in relazione al corrispondente titolo;

3) eventuali pubblicazioni di cui il candidato è autore o coautore, attinenti al profilo oggetto del concorso, devono essere edite a stampa e pertanto essere comunque presentate avendo cura di evidenziare il proprio nome. È ammessa la presentazione di copie, purché il candidato, mediante dichiarazione sostitutiva resa secondo le modalità specificate, dichiari che le stesse sono conformi all'originale. È altresì ammessa la presentazione, in luogo dell'originale e o delle copie di cd (o altro supporto digitale) contenente i file delle pubblicazioni in formato pdf;

4) fotocopia fronte retro di un documento di identità in corso di validità.

La corretta e completa compilazione della domanda e del curriculum consente infatti alla Fondazione di disporre di tutte le informazioni utili rispettivamente per la verifica del possesso dei requisiti di partecipazione e per la successiva valutazione dei titoli.

La Fondazione informa i candidati che non saranno prese in considerazione dichiarazioni generiche o incomplete. L'interessato è tenuto a specificare con esattezza tutti gli elementi ed i dati necessari per una corretta valutazione.

Modalità da seguire per le dichiarazioni sostitutive

- Le dichiarazioni relative al titolo di studio, abilitazione, ecc. devono indicare la struttura presso la quale sono stati conseguiti i relativi diplomi, nonché la data di conseguimento, la votazione riportata e la durata del corso;

- Nelle dichiarazioni inerenti i servizi prestati, l'interessato è tenuto a specificare: l'esatta denominazione e l'indirizzo dell'ente presso il quale il servizio è prestato; la natura giuridica del rapporto di lavoro; se trattasi di lavoro a tempo determinato o indeterminato, a tempo pieno o a tempo parziale (in questo caso specificare la percentuale o il numero di ore settimanali); categoria e profilo professionale; periodo di servizio effettuato (giorno, mese e anno di inizio e di cessazione), nonché eventuali periodo di interruzione del rapporto e loro periodo; motivo di cessazione del rapporto;

- Per il periodo di servizio prestati all'estero o presso organismi internazionali, valutabili nei titoli di carriera ai sensi dell'art. 23 D.P.R. 483/1997, occorre che gli interessati specifichino oltre a tutte le informazioni di cui al punto precedente, anche il riconoscimento al servizio italiano, rilasciato dalle autorità competenti ai sensi della normativa vigente, che deve essere ottenuto entro la data di scadenza del termine utile della presentazione delle domande;

- Il periodo di effettivo servizio militare di leva, di richiamo alle armi, di ferma volontaria e di rafferma, valutatili nei titoli di carriera ai sensi dell'art. 20 c. 2 D.P.R. 10.12.97 n. 483 indicando, oltre all'esatto periodo di servizio prestato, anche se il servizio stesso sia stato svolto o meno come ufficiale medico;

- Per le attività svolte in regime di libera professione o di collaborazione coordinata e continuativa o a progetto è necessario che il candidato specifichi: esatta denominazione e indirizzo del committente, il profilo professionale, la struttura presso la quale l'attività è stata svolta, la data di inizio della collaborazione e l'eventuale data di termine della stessa, l'eventuale impegno orario settimanale e/o mensile, l'oggetto del contratto o del progetto e l'apporto del candidato alla sua realizzazione;

- Per le dichiarazioni relative ai servizi prestati presso case di cura, è necessario che l'aspirante indichi se la struttura è o meno accreditata o convenzionata con i SSN;

- Per le dichiarazioni relative ai servizi prestati alle dipendenze degli I.R.C.C.S. è necessario che l'aspirante indichi l'esatta denominazione dell'istituto, la sede e la relativa natura giuridica (se pubblica o privata);

- Per le dichiarazioni relative alla frequenza di corsi di aggiornamento: denominazione dell'ente che organizza il corso, sede e data di svolgimento, numero di

ore formative effettuate e se trattasi di eventi con verifica finale;

Per le dichiarazioni relative ad incarichi di docenza conferiti da enti pubblici: denominazione dell'ente che ha conferito l'incarico, oggetto/materia della docenza e ore effettive di lezioni svolte.

- Ogni dichiarazione deve contenere la clausola specifica che il candidato è consapevole che, in caso di dichiarazioni mendaci, lo stesso incorre nelle sanzioni penali di cui all'art. 76 D.P.R. 445/2000, oltre alla decadenza dei benefici eventualmente conseguiti sulla base delle dichiarazioni non veritiere.

La Fondazione è tenuta a effettuare gli idonei controlli previsti dall'art. 71 D.P.R. 445/2000 e ss.mm.ii., anche a campione ed in tutti i casi in cui sorgano fondati dubbi sulla veridicità delle dichiarazioni sostitutive ed a trasmetterne le risultanze all'autorità competente.

Ammissione e/o esclusione dei candidati

L'elenco dei candidati ammessi a sostenere le prove del concorso sarà pubblicato sul sito internet della Fondazione: www.fsm.unipi.it La pubblicazione avrà valore di notifica e sostituirà ogni altra comunicazione.

Il Direttore Generale dispone altresì l'esclusione dal concorso con provvedimento motivato dei candidati che, in base alle dichiarazioni contenute nelle domande ed alla documentazione a queste allegate, non risultino in possesso dei requisiti prescritti nonché di quelli le cui domande risultino irregolari o pervenute fuori dei termini.

Ai candidati esclusi sarà data comunicazione, mediante posta elettronica certificata o raccomandata con ricevuta di ritorno.

Commissione esaminatrice

La commissione esaminatrice del presente concorso verrà nominata dopo la scadenza del bando e sarà composta ai sensi della deliberazione consiliare della Fondazione nr. 13 del 13.05.2006.

Ai sensi del c.3 dell'art. 6 del D.P.R. 483/1997, il sorteggio di uno dei componenti della commissione esaminatrice avverrà presso la sede amministrativa della Fondazione Stella Maris (viale del Tirreno n. 341 a/b/c angolo via Dei Frassini Calambrone, Pisa) alle ore 10,00 del quindicesimo giorno successivo alla data di scadenza del presente bando, computando il medesimo dal giorno successivo alla data di scadenza del bando stesso. Nel caso in cui, sempre in tale giorno, risulti assente uno dei membri della commissione di sorteggio, ovvero nel caso in cui i componenti sorteggiati non accettino la nomina o risultino incompatibili con la funzione, si procederà a nuovi sorteggi che si effettueranno, nello stesso luogo e alla stessa ora sopraindicati, ogni successivo mercoledì alle ore 10,00 fino a che non verrà completata la commissione esaminatrice del concorso.

Nel caso in cui uno dei giorni come sopra determinati cada di sabato o in un giorno festivo il sorteggio avrà luogo il primo giorno successivo non festivo sempre alla medesima ora.

Valutazione dei titoli e prove di esame

La Commissione esaminatrice ai sensi delle disposizioni contenute nel D.P.R. 483/1997 art. 27, dispone, complessivamente di 100 punti così ripartiti:

- 20 punti per i titoli;
- 80 punti per le prove di esame;

I punti per la valutazione dei titoli sono così ripartiti:

- titoli di carriera: 10;
- titoli accademici e di studio: 3;
- pubblicazioni e titoli scientifici: 3;
- curriculum formativo e professionale:4.

I punti per le prove di esame sono così ripartiti:

- 30 punti per la prova scritta;
- 30 punti per la prova pratica;
- 20 punti per la prova orale.

I titoli saranno valutati dalla Commissione esaminatrice ai sensi delle disposizioni contenute negli articoli 11, 20, 21, 22, 23 e 27 del D.P.R. 10.12.97 n. 483 e ss.mm.ii.

Il candidato che intenda usufruire dei punteggi relativi al periodo di specializzazione deve dichiarare nella domanda di aver conseguito la specializzazione ai sensi del D.Lgs. n. 257/91 ovvero ai sensi del D.Lgs. n. 368/99, specificando anche la durata del corso (in mancanza di tale ultima dichiarazione la durata del corso sarà considerata al minimo stabilito dalle disposizioni normative vigenti).

Le prove di esame

Le prove di esame verteranno sui seguenti argomenti:

- Prova scritta: relazione su un caso clinico simulato o su argomenti inerenti alla disciplina messa a concorso o soluzione di una serie di quesiti a risposta sintetica inerenti alla disciplina stessa.

- Prova Pratica: su tecniche e manualità peculiari della disciplina messa a concorso. La prova pratica deve comunque essere anche illustrata schematicamente per scritto.

- Prova orale: sulle materie inerenti alla disciplina a concorso nonché sui compiti connessi alla funzione da conferire.

La durata delle singole prove e le modalità di svolgimento delle stesse sono stabilite dalla Commissione con l'osservanza delle norme e secondo le modalità di cui agli art. 9, 12 e ss. del D.P.R. 483/97 e ss.mm.ii.

Il superamento di ciascuna delle previste prove scritta e pratica è subordinato al raggiungimento di una valutazione di sufficienza espressa in termini numerici di almeno 21/30.

Il superamento della prova orale è subordinato al

raggiungimento di una valutazione di sufficienza espressa in termini numerici di almeno 14/20.

Nella valutazione curricolare e nella predisposizione delle prove concorsuali verrà data particolare rilevanza alle seguenti competenze/esperienze professionali:

Conoscenze avanzate nella gestione clinica e diagnostica miopatologica delle malattie neuromuscolari;

Conoscenze avanzate nella diagnostica delle malattie neurogenetiche, lettura ed interpretazione di test genetici nell'ambito delle patologie neurologiche, comprese tecniche di neurogenetica molecolare e di sequenziamento di nuova generazione.

Diario delle prove di esame

I concorrenti ammessi alle prove concorsuali sono convocati non meno di quindici giorni prima della prova scritta e non meno di venti giorni prima della prova pratica o orale tramite posta elettronica certificata (PEC) oppure con raccomandata a.r.

Il diario delle prove di esame sarà altresì pubblicato sul sito istituzionale www.fsm.unipi.it

Ai candidati che conseguono l'ammissione alle prove pratica e orale, verrà data comunicazione secondo le modalità stabilite nella convocazione.

Alle prove di esame i concorrenti dovranno presentarsi muniti di documento di identità in corso di validità.

I candidati che non si presenteranno a sostenere le prove di esame nei giorni, ore e sedi prestabiliti saranno considerati rinunciatari al concorso, quale che sia la causa dell'assenza anche indipendente dalla loro volontà.

Graduatoria

La graduatoria di merito dei candidati è formulata dalla commissione esaminatrice al termine delle prove d'esame. È escluso dalla graduatoria il candidato che non abbia conseguito in ciascuna delle prove di esame la prevista valutazione di sufficienza.

Il Direttore Generale della Fondazione, riconosciuta la regolarità degli atti del concorso, li approva e procede alla dichiarazione dei vincitori con propria deliberazione.

La graduatoria del concorso sarà pubblicata nel Bollettino Ufficiale della Regione e all'Albo della Fondazione e rimarrà efficace per la durata prevista dalla normativa vigente dalla data della pubblicazione.

Costituzione del rapporto di lavoro

I candidati dichiarati vincitori sono invitati dalla Fondazione, ai fini della stipula del contratto individuale di lavoro, a regolarizzare la propria posizione nel termine di giorni trenta dal ricevimento della relativa comunicazione, sotto pena di decadenza nei diritti conseguenti alla partecipazione al concorso e secondo i termini e nei modi previsti dalla vigente normativa.

Nel termine di cui sopra i concorrenti vincitori dovranno dichiarare di non trovarsi nelle condizioni di incompatibilità previste dalla Legge.

Verrà applicato l'istituto del licenziamento per giusta causa (art. 2119 del C.C.) nei confronti di chi abbia stipulato il contratto di lavoro in questione presentando documenti falsi o viziati da invalidità non sanabile.

Scaduto inutilmente il termine assegnato per la presentazione della documentazione, la Fondazione comunica di non dare luogo alla stipulazione del contratto.

Il rapporto di lavoro si costituirà mediante stipula di contratto individuale di assunzione a tempo indeterminato, ai sensi dell'articolo 3 del contratto collettivo nazionale di lavoro per il Personale medico dipendente da Case di Cura, I.R.C.C.S., Presidi e Centri di Riabilitazione associati AIOP, ARIS e FDG, nel quale sarà indicata la data di presa di servizio. Gli effetti economici decorrono dalla data di effettiva presa di servizio.

Il dirigente assunto in servizio, è soggetto ad un periodo di prova di mesi sei, ai sensi dell'articolo 6 del citato contratto.

Con la stipula del contratto individuale di lavoro e la conseguente immissione in servizio, è implicita l'accettazione, senza riserve, di tutte le norme che disciplinano e disciplineranno lo stato giuridico e il trattamento economico del personale della Fondazione.

Trattamento dei dati personali

Tutti i dati di cui la Fondazione sia venuta in possesso in occasione dell'espletamento delle procedure selettive verranno trattati nel rispetto del D.Lgs. n. 196 del 30.06.2003 nonché del Regolamento Europeo n. 679/2016.

La presentazione della domanda da parte del candidato implica il consenso al trattamento dei dati personali, compreso i dati sensibili, a cura del personale assegnato all'Ufficio preposto alla conservazione delle domande ed all'utilizzo delle stesse per lo svolgimento delle procedure selettive.

L'interessato gode dei diritti di cui alle suddette norme, tra i quali figura il diritto di accesso ai dati che lo riguardano, nonché alcuni diritti complementari tra cui il diritto di far rettificare, aggiornare, completare i dati erronei, incompleti o raccolti in termini non conformi alla Legge, nonché il diritto di opporsi al loro trattamento per motivi legittimi, nel rispetto tuttavia dei termini perentori previsti relativamente alla procedura di cui trattasi.

Tali diritti potranno essere fatti valere nei confronti della Fondazione Stella Maris titolare del trattamento.

La Fondazione si riserva, a suo insindacabile giudizio, la facoltà di modificare, prorogare, sospendere o revocare il presente bando qualora ricorrano motivi legittimi e particolari ragioni, senza che per i concorrenti insorga alcuna pretesa o diritto e possano elevare obiezioni di sorta.

Per eventuali informazioni o chiarimenti, i candidati potranno rivolgersi all'Ufficio del Personale presso la

Sede Amministrativa della Fondazione, Viale del Tirreno 341A/B/C, Angolo Via dei Frassini, 56128 Calambrone Pisa - Tel. 050886288/050886267/050 886295 dal lunedì al venerdì dalle ore 9.00 alle ore 11.00.

Il Direttore Generale
Roberto Cutajar

SEGUONO ALLEGATI

Fac simile domanda concorso dirigente medico neurologo

ALLEGATO 1)

Al Direttore Generale
Fondazione Stella Maris IRCCS
Viale del Tirreno 341/A/B/C Angolo Via dei Frassini
56128 Calambrone (Pisa)

Il/La sottoscritto/a …… chiede di essere ammesso/a al concorso pubblico, per titoli ed esami, per la copertura a tempo indeterminato di n° 2 posti full-time di Dirigente Medico disciplina neurologia per la UOC5 Med. Mol., malattie neurodegenerative e neuromuscolari, indetto da codesta Fondazione con Delibera n. 189/2019/DG.

Ai sensi e per gli effetti previsti dal D.P.R. 28.12.2000, n. 445 "Testo Unico delle Disposizioni Legislative e Regolamentari in materia di documentazione amministrativa", **consapevole delle sanzioni penali previste dagli artt. 75 e 76 del medesimo D.P.R. per le ipotesi di falsità in atti e dichiarazioni mendaci**, nonché della sanzione della decadenza dei benefici conseguiti a seguito di provvedimento adottato in base ad una dichiarazione rivelatasi successivamente non veritiera,

D I C H I A R A

❒ di essere nato/a a ……..…….. (prov.) il ……. …
❒ di risiedere attualmente a …….. (prov.) CAP ……
in Via ……..……..…….. n. ……. …
Tel.……..……Cell …….
e-mail ……
PEC:……
❒ Indirizzo presso il quale il sottoscritto chiede che venga fatta ogni comunicazione relativa alla presente procedura:
Dott. ……..……
Via ……..……., n. …
Comune ……Provincia ……C.A.P. …….
PEC:…….
❒ Codice fiscale : ……..……..
❒ di essere di stato civile: ……..…… (figli a carico n. ……)
❒ di essere in possesso della cittadinanza italiana o equivalente (indicarla) ……
❒ di essere/non essere iscritto nelle liste elettorali del Comune di …….…..... (1)
❒ di non aver riportato condanne penali;
❒ di aver riportato le seguenti condanne penali…….. (2)
❒ di essere in possesso della laurea in ……..…… conseguita in data……. presso ……..…..……. Via ……. tel. ……..
❒ di essere iscritto/a al n. ……dell'Albo dell'Ordine dei Medici della Provincia di …….. a decorrere dal …… e di essere tutt'oggi iscritto/a;
❒ di essere in possesso del diploma di specializzazione in: ……..……
conseguito ai sensi del D.Lgs. …… della durata legale di anni …..
presso l'Università di ……. in data ……..;
❒ di non avere prestato servizio presso Pubbliche Amministrazioni;
❒ di avere prestato i seguenti servizi come di seguito indicato:

Az./Ente	Tipologia Az./Ente (1)	Sede Az. /Ente	Dal	Al	Profilo e disciplina	Tipologia servizio (2)	Tipologia oraria (3)

(1) Oltre al nome dell'Ente specificare se trattasi di: IRCSS privati, Enti/Case di Cura private, agenzie di lavoro, cooperative, altro (specificare);

(2) Indicare: Dipendente (lavoro subordinato), Libera professione, Co.Co.Co, tirocinio, altro

(3) Indicare Tempo pieno, orario ridotto (indicare ore e/o percentuale)

❒ di avere bisogno del seguente ausilio per partecipare alle prove concorsuali: _____ e della necessità di eventuali tempi aggiuntivi (3);

❒ di non essere stato dispensato dall'impiego presso Pubbliche Amministrazioni per aver conseguito l'impiego stesso mediante la produzione di documenti falsi o viziati da invalidità non sanabile;

DICHIARA INOLTRE
ai fini della valutazione di merito

❒ di possedere i seguenti ulteriori titoli (es. Master….):
……
……
……..…

❒ di aver frequentato i seguenti corsi, convegni, congressi e seminari

Tipologia (1)	Titolo	Organizzato da	Tenutosi a	Date	Modalità Svolgimento (2)

(1) Specificare se trattasi di corsi, convegni, congressi e seminari

(2) Indicare se come uditore o come relatore, con esame finale o senza, se con ECM (e quanti)

❒ Di avere svolto attività di insegnamento (indicare corso di studio, ente di indirizzo presso il quale il corso si è svolto e le ore annue di insegnamento)
……...

DICHIARA INFINE

- che le copie dei seguenti documenti allegati alla domanda (indicando se diversi o meno da quelli sopra dichiarati) sono conformi all'originale in mio possesso:
  - ……
  - ……
  - ……....
  - ……
- che le copie delle seguenti **pubblicazioni** allegate alla domanda sono conformi all'originale in mio possesso (indicare il titolo della pubblicazione):
  1. ……..…..
  2. ……..….
  3. ……
  4. ……..……..
- di accettare tutte le indicazioni del bando e di dare espresso assenso al trattamento dei dati personali, finalizzato alla gestione della procedura e degli adempimenti conseguenti;

Allega fotocopia di un documento di riconoscimento in corso di validità (senza tale fotocopia le dichiarazioni nella domanda non ha valore).

Data ……. …….
(firma del candidato)

1) in caso positivo, specificare di quale Comune; in caso negativo indicare i motivi della non iscrizione o della cancellazione dalle liste medesime.

2) in caso affermativo specificare quali. Condanne o procedimenti penali

3) tale precisazione è richiesta solo ai candidati portatori di handicap, ai sensi della L. 5.2.1992, n. 104

ALLEGATO 2)

DICHIARAZIONE SOSTITUTIVA DI ATTO DI NOTORIETA'

PER LA PRODUZIONE SCIENTIFICA SU SUPPORTO INFORMATICO
allegato alla presente domanda
(D.P.R. n. 445 del 28.12.2000)

Il sottoscritto…….…… nato a …….
il ……..…… in relazione al concorso pubblico, per titoli ed esami, per la copertura a tempo indeterminato di n° 2 posti full-time di Dirigente Medico disciplina neurologia per la UOC5 Med. Mol., malattie neurodegenerative e neuromuscolari, indetto da codesta Fondazione con Delibera n. 189/2019/DG.

D I C H I A R A

Sotto la propria responsabilità e consapevole delle sanzioni penali previste dall'art. 76 del D.P.R. n. 445 del 28.12.2000, in caso di dichiarazioni non veritiere, che le seguenti **PUBBLICAZIONI ALLEGATE in COPIA o SU SUPPORTO INFORMATICO, sono conformi agli originali in suo possesso**.

❒ N. Pubblicazione
❒ N. Comunicazione
❒ N. Abstract
❒ Altro ……..
Titolo: …….
Rivista di pubblicazione: ……
Data di pubblicazione ……. 1° autore 2° autore altro …….

❒ N. Pubblicazione
❒ N. Comunicazione
❒ N. Abstract
❒ Altro ……..
Titolo: …….
Rivista di pubblicazione: ……
Data di pubblicazione ……. 1° autore 2° autore altro …….

A tal fine allega la fotocopia del seguente documento d'identità in corso di validità: ……. n. …….. rilasciato da …….

……..
(firma)

CONTRIBUTI E FINANZIAMENTI

REGIONE TOSCANA
Direzione Istruzione e Formazione
Settore Programmazione in Materia di IEFP, Apprendistato, Tirocini, Formazione Continua, Terr. e Ind. Uff. Reg. Grosseto Livorno

DECRETO 10 aprile 2019, **n. 5980**
certificato il 19-04-2019

Decreto 13634/2018 POR FSE 2014/2020 Attività A.4.1.1.B: Avviso pubblico per il finanaziamento di voucher formativi individuali rivolti a liberi professionisti over 40. Approvazione domande presentate dal 01 al 28 febbraio 2019. Assunzione impegno di spesa.

IL DIRIGENTE

Visto il Regolamento (UE) n. 1303/2013 del Parlamento Europeo e del Consiglio del 17 dicembre2013 pubblicato sulla GUE del 20.12.2013 che reca disposizioni comuni sul Fondo europeo di sviluppo regionale, sul Fondo sociale europeo, sul Fondo di coesione, sul Fondo europeo agricolo per lo sviluppo rurale e sul Fondo europeo per gli affari marittimi e la pesca e definisce disposizioni generali sul Fondo europeo di sviluppo regionale, sul Fondo sociale europeo, sul Fondo di coesione e sul Fondo europeo per gli affari marittimi e la pesca e abroga il Regolamento (CE) n. 1083/2006 del Consiglio;

Visto il Regolamento (UE) n. 1304/2013 del Parlamento Europeo e del Consiglio del 17 dicembre 2013 pubblicato sulla GUE del 20 dicembre 2013 relativo al Fondo sociale europeo e abrogante il Regolamento (CE) n. 1081/2006 del Consiglio;

Visto il Regolamento (UE -EURATOM) n. 1311/2013 del Consiglio del 2 dicembre 2013 che stabilisce il quadro finanziario pluriennale per il periodo 2014-2020;

Visto l'Accordo di partenariato 2014-2020, adottato il 29.10.2014 dalla Commissione Europea;

Vista la Decisione della Commissione C(2014) n. 9913 del 12.12.2014 che approva il Programma Operativo "Regione Toscana - Programma Operativo Fondo Sociale Europeo 2014 - 2020" per il sostegno del Fondo Sociale Europeo nell'ambito dell'obiettivo "Investimenti a favore della crescita e dell'Occupazione" per la Regione Toscana in Italia;

Vista la Deliberazione della Giunta regionale n. 197 del 02/03/2015, da ultimo modificata con delibera n. 1088 del 08/10/2018, avente ad oggetto : "Regolamento (UE) 1304/2013 -Provvedimento attuativo di dettaglio (PAD) del POR Obiettivo "ICO" FSE 2014-2020. Versione VI" , in particolare l'asse A "Occupazione", Obiettivo specifico A.4.1 "Favorire la permanenza al lavoro e la ricollocazione dei lavoratori coinvolti in situazioni di crisi (settoriali e di grandi aziende)", Attività A.4.1.1.B "Azioni di formazione continua rivolte ai professionisti e agli imprenditori per sostenere l'adattabilità delle imprese (anche per favorire passaggi generazionali)";

Vista la Delibera di Giunta Regionale n. 1343 del 04 dicembre 2017 "Approvazione procedure di gestione degli interventi formativi oggetto di sovvenzioni a valere sul POR FSE 2014-2020";

Vista la Delibera di Giunta Regionale n. 1033 del 3 novembre 2015 che ha modificato e prorogato per la programmazione FSE 2014-2020 la DGR 391/2013 avente ad oggetto "POR CRO FSE 2007-2013 Approvazione linee guida sulla gestione degli interventi individuali oggetto di sovvenzione";

Vista la Delibera di Giunta Regionale n. 361 del 09.04.2018 avente ad oggetto "Proposta di riprogrammazione del POR FSE 2014/2020;

Vista la Legge Regionale 26 luglio 2002, n. 32 "Testo unico della normativa della Regione Toscana in materia di educazione, istruzione, orientamento, formazione professionale e lavoro" e ss.mm.ii;

Visto il Regolamento di esecuzione della LR 32/2002 emanato con decreto del Presidente della Giunta Regionale n. 47/R del 8/08/2003 e ss.mm.ii;

Visto il Piano Regionale di Sviluppo 2016-2020, approvato con Risoluzione del Consiglio Regionale n. 47 del 15 marzo 2017;

Visto il Documento di economia e finanza regionale (DEFR) 2019, approvato con Deliberazione del Consiglio regionale n. 87 del 26.09.2018, e la "nota di aggiornamento al DEFR 2019" di cui alla DCR n. 109 del 18.12.2019 e in particolare l'allegato 1A così come modificato dalla Deliberazione di Consiglio Regionale del 15 gennaio 2019 n. 2 "Sostituzione dell'allegato 1A della Deliberazione del Consiglio regionale n. 109 del 18.12.2018 (Nota di aggiornamento al documento di economia e finanza regionale (DEFR) 2019;

Vista la deliberazione della Giunta regionale n. 1407/2016, come da ultimo modificata con DGR 735 del 02.07.2018, che approva il "Disciplinare del Sistema regionale di accreditamento degli organismi che

svolgono attività di formazione - Requisiti e modalità per l'accreditamento degli organismi formativi e modalità di verifica", come previsto dall'art. 71 del d.p.g.r. 47/R/2003, in particolare le disposizioni transitorie;

Visti i "Criteri di selezione delle operazioni da ammettere al cofinanziamento del Fondo Sociale Europeo nella programmazione 2014-2020" approvati dal Comitato di Sorveglianza del POR FSE 2014-2020 nella seduta del 24 maggio 2017;

Vista la Decisione della Giunta regionale n. 2 del 28 gennaio 2019 con la quale è stato approvato il "Cronoprogramma 2019-21 dei bandi e delle procedure negoziali a valere sui programmi comunitari";

Vista la Decisione della Giunta regionale n. 3 del 28 gennaio 2019, "Cronoprogramma 2019-21 delle misure Giovanisì a valere sui fondi regionali e statali e degli interventi effettuati con risorse regionali e statali rendicontabili in overbooking sui fondi comunitari";

Vista la Delibera di Giunta Regionale n. 832 del 23.07.2018 con la quale sono stati approvati gli elementi essenziali per l'adozione dell'avviso pubblico per la concessione di voucher formativi individuali rivolti a professionisti over 40;

Visto il decreto dirigenziale n. 13634 del 09/08/2018 con il quale è stato approvato l'Avviso pubblico per il finanziamento di voucher formativi individuali destinati a liberi professionisti over 40 a valere su risorse del POR FSE 2014/2020 attività A.4.1.1.B;

Dato atto che in risposta all'Avviso pubblico sopra citato, alla scadenza del 28 febbraio 2019 sono state presentate complessivamente n. 115 domande di voucher e che il Settore "Programmazione in materia di IeFP, Apprendistato, Tirocini, Formazione continua, territoriale e individuale. Uffici territoriali di Grosseto e Livorno" ha eseguito l'istruttoria di ammissibilità (ai sensi dell'art. 10 del citato avviso pubblico);

Ritenuto di approvare le graduatorie delle domande di voucher formativi individuali rivolti a professionisti over 40 pervenute alla scadenza del 28 febbraio 2019, che si allegano al presente atto e ne costituiscono parte integrante e sostanziale:

- Allegato A - Elenco domande Ammesse e Finanziate;
- Allegato A1 - Elenco domande voucher ammesse a finanziamento - erogazione diretta;
- Allegato A2 - Elenco domande voucher ammesse a finanziamento - erogazione contributo all'ente formativo;
- Allegato B - Elenco domande Non Ammesse;

Ritenuto di assumere a favore dei soggetti indicati all'allegato A1 e all'allegato A2 l'importo indicato per ciascuno nella colonna "importo assegnato", un impegno di spesa totale di € 267.190,00 a valere sui capitoli indicati sul bilancio 2020:

- € 14.700,00 - capitolo 62046 (PdC V livello U. 1.04.02.05.999) stanziamento puro-quota UE 50% - da imputare alla prenotazione specifica n. 20182805 assunta con DD 13634/2018;
- € 10.093,02 - capitolo 62047 (PdC V livello U.1.04.02.05.999) stanziamento puro-quota Stato 34,33% - da imputare alla prenotazione specifica n. 20182806 assunta con DD 13634/2018;
- € 4.606,98 capitolo 62206 (PdC V livello U.1.04.02.05.999) stanziamento puro-quota Regione 15,67% - da imputare alla prenotazione specifica n. 20182807 assunta con DD 13634/2018;
- € 118.895,00 capitolo 62046 (PdC V livello U. 1.04.02.05.999) stanziamento puro-quota UE 50% -da imputare alla prenotazione generica n. 2019104 assunta con DGR 111/2019;
- € 81.633,31 - capitolo 62047 (PdC V livello U.1.04.02.05.999) stanziamento puro-quota Stato 34,33% da imputare alla prenotazione generica n. 2019105 assunta con DGR 111/2019;
- € 37.261,69 capitolo 62206 (PdC V livello U.1.04.02.05.999) stanziamento puro-quota Regione 15,67% - da imputare alla prenotazione generica n. 2019106 assunta con DGR 111/2019;

Ritenuto che la somma sarà liquidata a valere sulla annualità di bilancio 2020 e che gli atti di liquidazione saranno adottati dal dirigente territoriale competente per la gestione delle somme impegnate con il presente provvedimento ai sensi degli artt. 44 e 45 del DPGR n. 61/R del 19/12/2001, a seguito della presentazione della documentazione indicata all'art. 12 dell'avviso pubblico approvato con Decreto Dirigenziale n. 13634/2018 e di quanto precisato nell'atto unilaterale d'impegno (Allegato 4 all'Avviso pubblico);

Richiamata la Decisione di Giunta Regionale n. 16 del 15.05.2017 di approvazione del documento "Linee di indirizzo per la riduzione del riaccertamento degli impegni di spesa corrente e di investimento ai sensi del D.Lgs 118/2011": modifiche alla decisione G.R. n. 13 del 29/11/2016", che detta le strategie per ridurre il riaccertamento di impegno di spesa corrente, in base alla quale si rende opportuno, viste le tempistiche di realizzazione dei percorsi formativi e di rendicontazione, di procedere all'impegno di spesa a valere sui capitoli di bilancio annualità 2020;

Visto l'articolo 52, della Legge 24 dicembre 2012, n. 234 che prevede che al fine di garantire il rispetto dei divieti di cumulo e degli obblighi di trasparenza e di

pubblicità previsti dalla normativa europea e nazionale in materia di aiuti di Stato, i soggetti pubblici o privati che concedono ovvero gestiscono i predetti aiuti trasmettono le relative informazioni alla banca dati istituita presso il Ministero dello sviluppo economico ai sensi dell'articolo 14, comma 2, della Legge 5 marzo 2001, n. 57, che assume la denominazione di "Registro nazionale degli aiuti di Stato" e si avvalgono della medesima al fine di espletare le verifiche propedeutiche alla concessione e/o erogazione degli aiuti;

Visto il Decreto ministeriale 31 maggio 2017, n. 115 "Regolamento recante la disciplina per il funzionamento del Registro nazionale degli aiuti di Stato, ai sensi dell'articolo 52, comma 6, della Legge 24 dicembre 2012, n.234 e s.m.i.", che detta le modalità attuative della norma;

Dato atto che ai sensi dell'art. 17 comma 1 del D.M. 31/05/2017 n. 115 emanato dal Ministero dello sviluppo economico sono state acquisite le visure di cui all'art. 14 del medesimo D.M. (Verifiche relative agli aiuti de minimis);

Visto il codice COR attribuito per l'aiuto oggetto di concessione inserito negli allegati A1 e A2 del presente decreto;

Dato atto che l'Amministrazione Regionale potrà disporre la decadenza del beneficio di cui al presente decreto nel caso di esito negativo dei controlli effettuati sulle dichiarazioni rese ai sensi del DPR n. 445/00 e ss.mm.ii;

Dato atto che si tratta di contributi da non assoggettare a ritenuta d'acconto per mancanza del presupposto oggettivo in quanto le somme si riferiscono a finanziamenti a carico di programmi comunitari come da risoluzione dell'Agenzia delle Entrate n. 51/E dell'11/06/2010;

Dato atto che, ai sensi dell'art. 49 bis della L.R 40/2009, introdotto dall'art 3 della L.R 1/2019, è stato acquisito il DURC dei soggetti ammessi a finanziamento secondo le modalità previste dal Sistema di gestione e controllo del POR FSE 2014-2020 da ultimo modificato con DGRT n. 3 del 17.12.2018 e che tale adempimento sarà rinnovato in fase di liquidazione delle somme assegnate così come disposto dalla citata Legge;

Vista la Circolare prot. n. AOOGRT/305395/B.050 del 07.06.2018 si da atto che per la somma assegnata alla Regione Toscana con Delibera della Giunta Regionale n. 17 del 12.01.2015 è stato preso atto del Programma Operativo Regionale FSE 2014-2020 così come approvato dalla Commissione Europea con la Decisione della Commissione C(2014) n. 9913 del 12.12.2014, il relativo accertamento di entrata sarà assunto sulla base di estrazioni periodiche e comunicazione ai singoli Settori competenti sul bilancio finanziario gestionale 2019-2021;

Richiamato il D.lgs 118/2011 "Disposizione in materia di armonizzazione dei sistemi contabili e degli schemi di bilancio delle Regioni, degli Enti locali e dei loro organismi, a norma degli articoli 1 e 2 della legge 5 maggio 2009 n. 42";

Vista la L.R. n. 1 del 07/01/2015 "Disposizioni in materia di programmazione economica e finanziaria regionale e relative procedure contabili. Modifiche L.R. 20/2008";

Richiamato il Regolamento di contabilità D.P.G.R. n. 61/R del 19/12/2001 e ss.mm.ii in quanto compatibile con il D.lgs 118/2011;

Vista la Legge Regionale n. 73 27.12.2018 "Disposizioni di carattere finanziario. Collegato alla legge di stabilità per l'anno 2019";

Vista la Legge Regionale n. 74 del 27.12.2018 "Legge di stabilità per l'anno 2019";

Vista la Legge Regionale n. 75 del 27.12.2018 "Bilancio di previsione finanziario 2019/2021";

Vista la Deliberazione della Giunta regionale n. 7 del 07.01.2019 avente ad oggetto "Approvazione del Documento Tecnico di Accompagnamento al Bilancio di Previsione 2019-2021 e del Bilancio Finanziario Gestionale 2019-2021;

DECRETA

1. di approvare, per le motivazioni indicate in narrativa, gli elenchi delle domande di voucher formativi individuali rivolti a professionisti over 40 pervenute alla scadenza del 28 febbraio 2019 che si allegano al presente atto e ne costituiscono parte integrale e sostanziale:

- Allegato A - Elenco domande Ammesse e Finanziate;
- Allegato A1 - Elenco domande voucher finanziate -erogazione diretta;
- Allegato A2 - Elenco domande voucher finanziate -erogazione contributo all'ente formativo;

2. di dichiarare non ammesse le domande di voucher formativo individuale di cui all' Allegato B "Elenco domande non ammesse", parte integrante e sostanziale del presente atto;

3. di assegnare, a favore dei soggetti indicati negli

allegati A1) e A2) del presente atto, l'importo indicato per ciascuno nella colonna "importo assegnato e conseguente impegno di spesa";

4. di assumere un impegno di spesa complessivo di € 267.190,00 a valere sui capitoli indicati sul bilancio 2020:

- € 14.700,00-capitolo 62046 (PdC V livello U. 1.04.02.05.999) stanziamento puro-quota UE 50% - da imputare alla prenotazione specifica n. 20182805 assunta con DD 13634/2018;
- € 10.093,02 - capitolo 62047 (PdC V livello U.1.04.02.05.999) stanziamento puro-quota Stato 34,33% da imputare alla prenotazione specifica n. 20182806 assunta con DD 13634/2018;
- € 4.606,98 capitolo 62206 (PdC V livello U.1.04.02.05.999) stanziamento puro-quota Regione 15,67% da imputare alla prenotazione specifica n. 20182807 assunta con DD 13634/2018;
- € 118.895,00 capitolo 62046 (PdC V livello U. 1.04.02.05.999) stanziamento puro-quota UE 50% - da imputare alla prenotazione generica n. 2019104 assunta con DGR 111/2019;
- € 81.633,31 - capitolo 62047 (PdC V livello U.1.04.02.05.999) stanziamento puro-quota Stato 34,33% da imputare alla prenotazione generica n. 2019105 assunta con DGR 111/2019;
- € 37.261,69 capitolo 62206 (PdC V livello U.1.04.02.05.999) stanziamento puro-quota Regione 15,67% - da imputare alla prenotazione generica n. 2019106 assunta con DGR 111/2019;

5. di assumere sul capitolo 81036/U stanziamento puro-annualità 2019 del bilancio finanziario gestionale 2019-2021 l'impegno di spesa per € 247.310,00 -V livello 7029999999 -a favore dell'Ente di Formazione dettagliate nell'Allegato A2 e per pari importo -V livello 9029999999 - sul capitolo 61042/E stanziamento puro -annualità 2019 - del bilancio finanziario gestionale 2019-2021 l'accertamento di entrata da regolarizzare in fase di liquidazione a favore dei soggetti che hanno optato per il rimborso tramite l'Ente di Formazione;

6. di dare atto che l'Avviso pubblico all'art. 12 - adempimenti e vincoli del soggetto finanziato e modalità di erogazione del finanziamento" prevede che il destinatario a termine del corso formativo debba produrre la rendicontazione delle spese con la modalità dei costi reali, e che conseguentemente la somma che sarà liquidata a valere sull'annualità di bilancio 2020 è pari a € 267.190,00;

7. di rinviare a successivi atti del dirigente territoriale competente per la gestione, la liquidazione delle somme impegnate con il presente provvedimento ai sensi degli artt. 44 e 45 del DPGR n. 61/R del 19/12/2001, a seguito della presentazione della documentazione indicata dall'art. 8 dell'Avviso pubblico, approvato con Decreto n. 13634/2018;

8. di dare atto che l'impegno e l'erogazione delle risorse finanziarie coinvolte sono comunque subordinati al rispetto dei vincoli derivanti dalle norme in materia di pareggio di bilancio, nonché dalle disposizioni operative stabilite dalla Giunta Regionale in materia.

Avverso il presente provvedimento è ammesso il ricorso nei confronti dell'autorità giudiziaria competente per legge nei relativi termini.

Il presente atto è pubblicato in Amministrazione Trasparente ai sensi articolo 26 comma 2 Dlgs 33/2013.

Il presente atto è pubblicato integralmente sul BURT ai sensi degli articoli 4, 5 e 5 bis della l.r. 23/2007 e sulla banca dati degli atti amministrativi della Giunta regionale ai sensi dell'art. 18 della l.r. 23/2007.

Il Dirigente
Guido Cruschelli

SEGUONO ALLEGATI

All. A domande ammesse e finanziabili

POR FSE 2014-2020 ATTIVITA' A.4.1..1.B AVVISO PUBBLICO PER LA CONCESSIONE DI VOUCHER FORMATIVI INDIVIDUALI RIVOLTI A PROFESSIONISTI OVER 40 – SCADENZA 28 FEBBRAIO 2019
All. A Elenco domande ammesse e finanziate

sibec	cup	Cognome	Nome	Titolo del corso	Denominazione Ente Erogatore	Finanziamento Richiesto	UTR
312481	D58D19000050006	ALESSANDRONI	MAURO	EDILDRON	SCUOLA EDILE GROSSETANA	€ 3.000,00	GROSSETO
312482	D68D19000110006	ALTAMURA	ROSANNA	CORSO DI FORMAZIONE BIM - BUILDING INFORMATION MODELING: BIM MANAGER- BIM COORDINATOR-BIM SPECIALIST	ENTE SENESE SCUOLA EDILE	€ 2.000,00	SIENA
34670	D18D19000170006	AMIDEI	FILIPPO	EVOLVED INTERMEDIATE ENGLISH	ISTITUTO FORMAZIONE FRANCHI	€ 2.800,00	AREZZO
312483	D18D19000180006	ANDREONI	FABRIZIO	DAL 3D ALLA VR	ISTITUTO FORMAZIONE FRANCHI	€ 2.800,00	AREZZO
312484	D58D19000030006	ANGELINI	RICCARDO	CORSO PER I COORDINATORI PER LA PROGETTAZIONE E PER L'ESECUZIONE DEI LAVORI	cna servizi	€ 1.620,00	GROSSETO
312486	D58D19000040006	APELLE	CARMINE	TECNICHE DI APPRENDIMENTO E COMUNICAZIONE	CAT CONFCOMMERCIO PISA	€ 3.000,00	PISA
312487	D58D19000060006	BALOCCHI	ALESSANDRO	EDILDRON	SCUOLA EDILE GROSSETANA	€ 3.000,00	GROSSETO
312488	D18D19000200006	BAQUE'	MASSIMILIANO	EVOLVED INTERMEDIATE ENGLISH	ISTITUTO FORMAZIONE FRANCHI	€ 2.800,00	AREZZO
312489	D18D19000190006	BARBAGLI	MAURIZIO	EVOLVED ENGLISH COURSE	ISTITUTO FORMAZIONE FRANCHI	€ 2.800,00	AREZZO
308300	D58D19000070006	BARDINI	RICCARDO	EDILDRON	SCUOLA EDILE GROSSETANA	€ 3.000,00	GROSSETO
312524	D28D19000010006	BARSOTTI	ENRICO	Criteri ambientali minimi ed il Green Procurement negli appalti pubblici	CENTRO STUDI ENTI LOCALI SRL	€ 2.989,00	PISA
312490	D68D19000000004	BARSOTTI	ELENA	PROGETTAZIONE BIM	CON.FORM SRL	€ 2.200,00	LUCCA
311219	D58D19000080006	BARTOLINI	LUCA	EDILDRON	SCUOLA EDILE GROSSETANA	€ 3.000,00	AREZZO
303823	D68D19000120006	BELLINI	MARCO	CORSO DI FORMAZIONE B.I.M. - BUILDING INFORMATION MODELING: BIM MANAGER - BIM COORDINATOR - BIM SPECIALIST	ENTE SENESE SCUOLA EDILE	€ 2.000,00	SIENA
306103	D58D19000090006	BENIGNI	CRISTINA	EDILDRON	SCUOLA EDILE GROSSETANA	€ 3.000,00	GROSSETO
312545	D18D19000240006	BENNATI	ANTONIO	DAL 3D ALLA VR	ISTITUTO FORMAZIONE FRANCHI	€ 2.800,00	AREZZO
312550	D18D19000230006	BERTI	ELISA	DALLA 3D ALLA VR	ISTITUTO FORMAZIONE FRANCHI	€ 2.800,00	AREZZO
64031	D18D19000210006	BERTINI	VALTER	DAL 3D ALLA VR	ISTITUTO FORMAZIONE FRANCHI	€ 2.800,00	AREZZO
312566	D18D19000220006	BERTINI	FRANCESCA	EVOLVED ENGLISH COURSE	ISTITUTO FORMAZIONE FRANCHI	€ 2.800,00	AREZZO
312548	D58D19000110006	BEVINETTO	ELGA	CORSO BASE BIM COS'E'	SCUOLA EDILE GROSSETANA	€ 3.000,00	GROSSETO
312574	D88D19000010004	BIANCHI	PAOLO	MASTER PRIVACY OFFICER & CONSULENTE DELLA PRIVACY	FEDERPRIVACY	€ 3.000,00	FIRENZE
312575	D68D19000130006	BINDI	FRANCESCO	CORSO DI FORMAZIONE B.I.M. - BUILDING INFORMATION MODELING: BIM MANAGER - BIM COORDINATOR - BIM SPECIALIST	ENTE SENESE SCUOLA EDILE	€ 2.000,00	SIENA
312576	D58D19000100006	BOASELLI	ENRICO	EDILDRON	SCUOLA EDILE GROSSETANA	€ 3.000,00	GROSSETO
312577	D68D19000010006	BONDI	ALESSANDRO	ECDL FULL STANDARD	BLUINFO FORMAZIONE	€ 2.880,00	SIENA
312578	D18D19000250006	BORRI	MARISA	EVOLVED INTERMEDIATE ENGLISH	ISTITUTO FORMAZIONE FRANCHI	€ 2.800,00	AREZZO
312579	D18D18000110006	BOVICELLI	MARCO	BIM per la gestione di processi progettuali collaborativi in edifici nuovi ed esistenti	UNIVERSITA' DEGLI STUDI DI FIRENZE	€ 3.000,00	GROSSETO
312580	D18D19000260006	BRACONI	CHIARA	DAL 3D ALLA VR	ISTITUTO FORMAZIONE FRANCHI	€ 2.800,00	AREZZO
312581	D58D19000120006	BURCHI	MILA	Corso di Supervisione per professionisti clinici	PERFORMAT S.R.L.	€ 740,00	FIRENZE
312582	D58D19000130006	CAMPANINO	ALESSANDRO	ACUSTICA EDILIZIA E TERRITORIO	SCUOLA EDILE GROSSETANA	€ 2.500,00	GROSSETO
310543	D18D19000500006	CANTINI	LINDA	TURISMO 4.0: DIGITAL TRANSFORMAZIONE & COMPETENCIES	QUALITAS FORUM SRL	€ 2.989,00	FIRENZE
312583	D58D19000140006	CATONI	LUCIANO	EDILDRON	SCUOLA EDILE GROSSETANA	€ 3.000,00	GROSSETO
312585	D58D19000150006	CESARINI	MARCO	EDILDRON	SCUOLA EDILE GROSSETANA	€ 3.000,00	GROSSETO
312584	D58D19000160006	CHERUBINI	ENRICO	EDILDRON	SCUOLA EDILE GROSSETANA	€ 3.000,00	GROSSETO
312597	D18D19000280006	CHIASSERINI	ELENA	DAL 3D ALLA VR	ISTITUTO FORMAZIONE FRANCHI	€ 2.800,00	AREZZO
312608	D58D19000170006	DAVITTI	ROBERTO	EDILDRON	SCUOLA EDILE GROSSETANA	€ 3.000,00	GROSSETO
312610	D88D19000020006	DEL RIO	CINZIA	I disturbi degli apprendimenti scolastici e i disturbi del neurosviluppo: Teorie e normativa di riferimento, percorso diagnostico e riabilitativo	PARTNER-GRAF PROVIDER ECM N.156	€ 1.800,00	LIVORNO
312616	D18D19000310006	DELLA RATTA	MARCO	DAL 3D ALLA VR	ISTITUTO FORMAZIONE FRANCHI	€ 2.800,00	AREZZO
312617	D18D19000300006	DOBRIC	MANUELA	EVOLVED ENGLISH COURSE	ISTITUTO FORMAZIONE FRANCHI	€ 2.800,00	AREZZO
308370	D58D19000180004	FABBRI	GIUSEPPE	CRO AREE CRITICHE E PIANIFICAZIONE DEL VOLO CON SOFTWARE	Formatica Scarl	€ 2.700,00	FIRENZE
312618	D18D19000320006	FABBRIZZI	FILIPPO	DAL 3D ALLA VR	ISTITUTO FORMAZIONE FRANCHI	€ 2.800,00	AREZZO
312619	D68D19000020006	FANUCCHI	ALESSANDRO	PROGETTAZIONE BIM	CON.FORM SRL	€ 2.684,00	LUCCA
312620	D58D19000470006	FANUCCI	ANDREA	PROGETTAZIONE BIM	CON.FORM SRL	€ 2.200,00	PISTOIA
312622	D68D19000030006	FAUCCI	ELENA	PROGETTAZIONE BIM	CON.FORM SRL	€ 2.684,00	LUCCA
308663	D58D19000200006	FERRONI	EMILIANO	ENGLISH FOR BUSINESS- MANAGEMENT CONSULTANT	BRITISH SCHOOL-PISTOIA srl	€ 2.700,00	PISTOIA
69451	D58D19000210006	FOLLI	MARCO	CORSO BASE BIM COS'E'	SCUOLA EDILE GROSSETANA	€ 3.000,00	GROSSETO
306167	D58D19000480006	FONTANINI	AUGUSTO	PROGETTAZIONE BIM	CON.FORM SRL	€ 2.200,00	LUCCA
312623	D58D19000490006	FORNONI	CARLO	FOTOGRAMMETRIA CON DRONE	Formatica Scarl	€ 3.000,00	MASSA CARRARA
47833	D58D19000230006	FRANCHI	STEFANO	EDILDRON	SCUOLA EDILE GROSSETANA	€ 3.000,00	GROSSETO
312624	D18D19000330006	FRONTINI	MARCO	DAL 3D ALLA VR	ISTITUTO FORMAZIONE FRANCHI	€ 2.800,00	AREZZO
312625	D58D19000240006	GALATOLO	STEFANO	EDILDRON	SCUOLA EDILE GROSSETANA	€ 3.000,00	GROSSETO
312631	D58D19000250006	GIORGI	FRANCESCO	EDILDRON	SCUOLA EDILE GROSSETANA	€ 3.000,00	GROSSETO
312633	D68D19000040006	GORI SAVELLINI	LAURA	CORSO DI FORMAZIONE B.I.M.-BUILDING INFORMATION MODELING-BIM MANAGER-BIM COORDINATOR-BIM SPECIALIST	ENTE SENESE SCUOLA EDILE	€ 2.000,00	SIENA
312639	D18D19000340006	GRANELLI	VERONICA	EVOLVED INTERMEDIATE ENGLISH	ISTITUTO FORMAZIONE FRANCHI	€ 2.800,00	AREZZO
312649	D18D19000350006	GRIFONI	STEFANO	DAL 3D ALLA VR	ISTITUTO FORMAZIONE FRANCHI	€ 2.800,00	AREZZO
312651	D58D19000270006	GRILLI	OLIMPIA	TECNICHE DI APPRENDIMENTO E COMUNICAZIONE	CAT CONFCOMMERCIO PISA	€ 3.000,00	LUCCA
312650	D58D19000260004	GRILLI	ERNESTA CRISTINA	TECNICHE DI APPRENDIMENTO E COMUNICAZIONE	CAT CONFCOMMERCIO PISA	€ 2.459,00	LUCCA
312652	D18D19000510006	HOFFER	GABRIELE	IT'S NOW. CORSO MANGERIALE PER IMPRENDITORI E PROFESSIONISTI	ET LABORA	€ 2.500,00	FIRENZE
312653	D18D19000370006	IARRAPINO	ILARIA	DAL 3D ALLA VR	ISTITUTO FORMAZIONE FRANCHI	€ 2.800,00	AREZZO
310485	D58D19000280006	INNOCENTI	ALESSANDRO	CORSO INTERMEDIO BIM e REVIT	SCUOLA EDILE GROSSETANA	€ 3.000,00	GROSSETO
312480	D68D19000140006	LAGHI	PIERGIORGIO	CORSO DI FORMAZIONE BIM.-BUILDING INFORMATION MODELING....	ENTE SENESE SCUOLA EDILE	€ 2.000,00	SIENA
312654	D18D19000380006	LENCI	ANNA	DAL 3D ALLA VR	ISTITUTO FORMAZIONE FRANCHI	€ 2.800,00	AREZZO
312655	D18D19000520006	LEPRINI	EMANUELA	EVOLVED INTERMEDIATE ENGLISH	ISTITUTO FORMAZIONE FRANCHI	€ 2.800,00	FIRENZE

All. A domande ammesse e finanziabili

306201	D58D19000500006	LOMBARDI	MASSIMILIANO	PROGETTAZIONE BIM	CON.FORM SRL	€ 2.684,00	LUCCA
308334	D38D19000100006	LORENZINI	DANILA	Active Integrative Method	ACCADEMIA IL CORPO E L'ANIMA	€ 2.660,00	SIENA
312665	D68D19000050006	LUCCARELLI	FRANCESCA	CORSO DI FORMAZIONE BIM - BUILDING INFORMATION MODELING.BIM MANAGER BIM COORDINATOR BIM SPECIALIST	ENTE SENESE SCUOLA EDILE	€ 2.000,00	SIENA
312666	D18D19000530006	MADDAU	MARIA RITA	EVOLVED ENGLISH COURSE	ISTITUTO FORMAZIONE FRANCHI	€ 2.800,00	FIRENZE
293847	D88D19000160006	MANNUCCI	PAOLO	CRO AREE CRITICHE E PIANIFICAZIONE DEL VOLO CON SOFTWARE	Formatica Scarl	€ 2.700,00	PISA
306233	D68D19000150006	MANTENGOLI	MARCELLO	CORSO DI FORMAZIONE B.I.M. - BUILDING INFORMATION MODELING: BIM MANAGER-BIM COORDINATOR -BIM SPECIALIST	ENTE SENESE SCUOLA EDILE	€ 2.000,00	SIENA
308684	D88D19000030006	MARAVIGLIA	SILVIA	CRO AREE CRITICHE E PIANIFICAZIONE DEL VOLO CON SOFTWARE	Formatica Scarl	€ 3.000,00	LUCCA
46755	D88D19000040004	MARIANELLI	ROBERTO	CRO AREE CRITICHE E PIANIFICAZIONE DEL VOLO CON SOFTWARE	Formatica Scarl	€ 3.000,00	PISA
312668	D38D19000030004	MARTINO	FABIO	SCUOLA DI PSICOTERAPIA PSICOANALITICA	IL RUOLO TERAPEUTICO DI GENOVA S.R.L.	€ 3.000,00	PISA
312670	D68D19000060006	MARTORANA	ANNA	PROGETTAZIONE BIM	CON.FORM SRL	€ 2.684,00	LUCCA
302098	D68D19000070006	MATTEUCCI	LORENZO	LINGUA INGLESE LIVELLO B1 BUSINESS AND TECHNICAL ENGLISH	FORMETICA	€ 2.700,00	LUCCA
312672	D58D19000300006	MENCHERINI	ANDREA	CORSO INTERMEDIO BIM e REVIT	SCUOLA EDILE GROSSETANA	€ 3.000,00	GROSSETO
33264	D58D19000310006	MIGLI	ANDREA	CORSO TECNICHE DI APPRENDIMENTO E COMUNICAZIONE	CAT CONFCOMMERCIO PISA	€ 3.000,00	LIVORNO
310521	D88D19000050006	MINUTI	MASSIMILIANO	ALTA FORMAZIONE SULLE TECNOLOGIE PER L'INDUSTRIA 4.0	A.F.R.A.M. AGENZIA FORMAZIONE PROFESSIONALE	€ 2.850,00	PISA
307694	D88D19000060006	MUSETTI	FABIO	BIM SPECIALIST- Metodi d innovazione e gestione integrata dei processi nella progettazione	E.trus.c.a.Form. Srl	€ 3.000,00	MASSA CARRARA
312673	D58D19000320006	NOBILE	SERGIO	CORSO INTERMEDIO BIM e REVIT	SCUOLA EDILE GROSSETANA	€ 3.000,00	GROSSETO
12151	D68D19000080006	PAGNI	SIMONE	Didattica delle discipline non linguistiche in lingua straniera	UNIVERSITA' TELEMATICA PEGASO	€ 500,00	LIVORNO
312675	D58D19000330006	PAINI	MARCO	ACUSTICA EDILIZIA E TERRITORIO	SCUOLA EDILE GROSSETANA	€ 2.500,00	GROSSETO
312678	D38D19000110006	PASQUI	ALESSANDRO	BODY INTEGRATIVE METHOD	ACCADEMIA IL CORPO E L'ANIMA	€ 2.660,00	SIENA
312676	D68D19000090006	PASQUINI	GIANLUCA	CORSO DI PROGETTAZIONE BIM	CON.FORM SRL	€ 2.684,00	LUCCA
312680	D58D19000040006	PELLEGRINI	MARCO	VET ON LINE	BLUINFO FORMAZIONE	€ 1.830,00	SIENA
312681	D18D19000410006	PERUZZI	ALESSANDRO	EVOLVED INTERMEDIATE ENGLISH	ISTITUTO FORMAZIONE FRANCHI	€ 2.800,00	AREZZO
312682	D58D19000340006	PETRILLI	LUIGI	EDILDRON	SCUOLA EDILE GROSSETANA	€ 3.000,00	GROSSETO
312683	D18D19000420006	POLVANI	ANDREA	DAL 3D ALLA VR	ISTITUTO FORMAZIONE FRANCHI	€ 2.800,00	AREZZO
312684	D18D19000430006	POLVERARI	ROBERTO	EVOLVED ENGLISH COURSE	ISTITUTO FORMAZIONE FRANCHI	€ 2.800,00	AREZZO
312685	D18D19000490006	RIVA	FRANCESCO	CORSO BASE PER COORDINATORE ALLA SICUREZZA - 120 ORE	COLLEGIO DEI GEOMETRI E GEOMETRI LAUREATI DELLA PROVINCIA DI FIRENZE	€ 854,00	FIRENZE
312690	D48D19000060004	SANTINI	GIORGETTA	SCUOLA DI SPECIALIZZAZIONE IN PSICOTERAPIA	ISTITUTO MILLE E UNA META SCUOLA DI SPECIALIZZAZIONE IN PSICOTERAPIA DELLA GESTALT	€ 3.000,00	LUCCA
312693	D18D19000450006	SCATRAGLI	ELENA	CORSO BASE DI AGGIORNAMENTO PROFESSIONISTI ANTINCENDIO SU RTO-DM 3/8/2015	COLLEGIODEI PERITI INDUSTRIALI E DEI PERITI INDUSTRIALI LAUREATI DELLA PROVINCIA DI FIRENZE	€ 225,00	FIRENZE
312697	D48D19000080006	SCHIANO	JESSICA	I disturbi degli apprendimenti scolastici e i disturbi del neurosviluppo: Teorie e normative di riferimento, percorso diagnostico e riabilitativo	PARTNER-GRAF PROVIDER ECM N.156	€ 1.800,00	LIVORNO
215637	D38D19000090006	SEGNINI	CATIA	MANAGEMENT UMANITARIO E SOCIO ASSISTENZIALE	Alma Mater Studiorum Universit? Bologna	€ 680,00	GROSSETO
312706	D18D19000460006	SETTIMELLI	CAMILLA	EVOLVED ENGLISH COURSE	ISTITUTO FORMAZIONE FRANCHI	€ 2.800,00	AREZZO
312709	D58D19000350006	SEVERI	ANDREA	EDILDRON	SCUOLA EDILE GROSSETANA	€ 3.000,00	GROSSETO
312711	D58D19000360006	SGARBI	PATRIZIO	EDILDRON	SCUOLA EDILE GROSSETANA	€ 3.000,00	GROSSETO
312715	D58D19000370006	SIGLICH	ALESSANDRA	ENGLISH FOR DIETITIANS	BRITISH SCHOOL-PISTOIA srl	€ 2.700,00	PRATO
312716	D88D19000070004	SIRAGUSA	GENNY	Corso intensivo - Psicologia dell'emergenza: Vulnerabilità e Resilienza in situazioni di crisi	BRIEFING STUDIO S.R.L.	€ 819,00	FIRENZE
312717	D18D19000540006	SPAGNUOLO	CLAUDIA	IT'S NOW. CORSO MANAGERIALE PER IMPRENDITORI E PROFESSIONISTI	ET LABORA	€ 2.500,00	FIRENZE
312725	D38D19000040006	STORTI	NICO	GESTIRE TRATTATIVE VINCENTI	QUALITAS FORUM SRL	€ 915,00	FIRENZE
312726	D58D19000380006	TALENTI	GUIDO	Acustica edilizia e territorio	SCUOLA EDILE GROSSETANA	€ 2.500,00	GROSSETO
306959	D58D19000390006	TAMBURINI	ANDREA	CORSO BASE BIM COS'E'	SCUOLA EDILE GROSSETANA	€ 3.000,00	LIVORNO
312732	D58D19000460006	TERLIZZI	GIUSEPPE	CORSO BASE DI SPECIALIZZAZIONE IN PREVENZIONE INCENDI FINALIZZATO ALL? ISCRIZIONE DEI PROFESSIONISTI NEGLI ELENCHI DEL MINISTERO DELL?INTERNO	AGENZIA FORMATIVA SOCIP	€ 1.281,00	FIRENZE
312733	D88D19000080004	VAIANI	SERENA	Corso intensivo - Psicologia dell'emergenza: Vulnerabilità e Resilienza in situazioni di crisi	BRIEFING STUDIO S.R.L.	€ 819,00	FIRENZE
312734	D18D19000480006	VALDAMBRINI	MICAELA	DAL 3D ALLA VR	ISTITUTO FORMAZIONE FRANCHI	€ 2.800,00	AREZZO
312735	D68D19000160006	VANNONI	SIMONETTA	CORSO DI FORMAZIONE B.I.M. BUILDING INFORMATION MODELING	ENTE SENESE SCUOLA EDILE	€ 2.000,00	SIENA
						€ 267.190,00	

All. A1 domande finanziate erogazione diretta del contributo

POR FSE 2014-2020 ATTIVITA' A.4.1.1.B AVVISO PUBBLICO PER LA CONCESSIONE DI VOUCHER FORMATIVI INDIVIDUALI RIVOLTI A PROFESSIONISTI OVER 40 – SCADENZA 28 FEBBRAIO 2019 **All. A 1**
Graduatoria domande finanziate - erogazione diretta del contributo

								Annualità 2020		
sibec	cup	cor	Cognome	Nome	Titolo del corso	Denominazione Ente erogatore	Finanziamento Richiesto	Quota UE Capitolo 62046 (quota FSE 50%) Prenotazione specifica 20182805	Quota Stato Capitolo 62047 (quota Stato 34,33%) Prenotazione specifica 20182806	Quota Regione Capitolo 62206 (quota Regione 15,67%) Prenotazione specifica 20182807
312574	D88D19000010004	908036	**BIANCHI**	**PAOLO**	MASTER PRIVACY OFFICER & CONSULENTE DELLA PRIVACY	FEDERPRIVACY	€ 3.000,00	€ 1.500,00	€ 1.029,90	€ 470,10
312579	D18D18000110006	908027	**BOVICELLI**	**MARCO**	BIM per la gestione di processi progettuali collaborativi in edifici nuovi ed esistenti	UNIVERSITA' DEGLI STUDI DI FIRENZE	€ 3.000,00	€ 1.500,00	€ 1.029,90	€ 470,10
312581	D58D19000120006	907967	**BURCHI**	**MILA**	Corso di Supervisione per professionisti clinici	PERFORMAT S.R.L.	€ 740,00	€ 370,00	€ 254,04	€ 115,96
312610	D88D19000020006	908009	**DEL RIO**	**CINZIA**	I disturbi degli apprendimenti scolastici e i disturbi del neurosviluppo: Teorie e normativa di riferimento, percorso diagnostico e riabilitativo	PARTNER-GRAF PROVIDER ECM N.156	€ 1.800,00	€ 900,00	€ 617,94	€ 282,06
312668	D38D19000030004	905932	**MARTINO**	**FABIO**	SCUOLA DI PSICOTERAPIA PSICOANALITICA	IL RUOLO TERAPEUTICO DI GENOVA S.R.L.	€ 3.000,00	€ 1.500,00	€ 1.029,90	€ 470,10
12151	D68D19000080006	906085	**PAGNI**	**SIMONE**	Didattica delle discipline non linguistiche in lingua straniera	UNIVERSITA' TELEMATICA PEGASO	€ 500,00	€ 250,00	€ 171,65	€ 78,35
312685	D18D19000490006	906364	**RIVA**	**FRANCESCO**	CORSO BASE PER COORDINATORE ALLA SICUREZZA - 120 ORE	COLLEGIO DEI GEOMETRI E GEOMETRI LAUREATI DELLA PROVINCIA DI FIRENZE	€ 854,00	€ 427,00	€ 293,18	€ 133,82
312690	D48D19000060004	906368	**SANTINI**	**GIORGETTA**	SCUOLA DI SPECIALIZZAZIONE IN PSICOTERAPIA	ISTITUTO MILLE E UNA META SCUOLA DI SPECIALIZZAZIONE IN PSICOTERAPIA DELLA GESTALT	€ 3.000,00	€ 1.500,00	€ 1.029,90	€ 470,10
312693	D18D19000450006	906374	**SCATRAGLI**	**ELENA**	CORSO BASE DI AGGIORNAMENTO PROFESSIONISTI ANTINCENDIO SU RTO-DM 3/8/2015	COLLEGIO DEI PERITI INDUSTRIALI E DEI PERITI INDUSTRIALI LAUREATI DELLA PROVINCIA DI FIRENZE	€ 225,00	€ 112,50	€ 77,24	€ 35,26
312697	D48D19000080006	906376	**SCHIANO**	**JESSICA**	I disturbi degli apprendimenti scolastici e i disturbi del neurosviluppo: Teorie e normative di riferimento, percorso diagnostico e riabilitativo	PARTNER-GRAF PROVIDER ECM N.156	€ 1.800,00	€ 900,00	€ 617,94	€ 282,06
215637	D38D19000090006	906386	**SEGNINI**	**CATIA**	MANAGEMENT UMANITARIO E SOCIO ASSISTENZIALE	Alma Mater Studiorum Università Bologna	€ 680,00	€ 340,00	€ 233,44	€ 106,56
312732	D58D19000460006	906529	**TERLIZZI**	**GIUSEPPE**	CORSO BASE DI SPECIALIZZAZIONE IN PREVENZIONE INCENDI FINALIZZATO ISCRIZIONE DEI PROFESSIONISTI NEGLI ELENCHI DEL MINISTERO DELL'INTERNO	AGENZIA FORMATIVA SOCIP	€ 1.281,00	€ 640,50	€ 439,77	€ 200,73
							€ 19.880,00	€ 9.940,00	€ 6.824,80	€ 3.115,20

All. A2 domande finanziate erogazione contributo all'Ente formativo

POR FSE 2014-2020 ATTIVITA' A.4.1.1.B AVVISO PUBBLICO PER LA CONCESSIONE DI VOUCHER FORMATIVI INDIVIDUALI RIVOLTI A PROFESSIONISTI OVER 40 – SCADENZA 28 FEBBRAIO 2019 **All. A2 Graduatoria domande finanziate - erogazione del contributo all'Ente formativo**

								Annualità 2020					
Denominazione Ente Erogatore	**Cognome**	**Nome**	**sibec**	**cup**	**cor**	**Titolo del corso**	**importo finanziato**	**Quota UE Capitolo 62046 (quota FSE 50%) Prenotazione generica 2019104**	**Quota Stato Capitolo 62047 (quota Stato 34,33%) Prenotazione generica 2019105**	**Quota Regione Capitolo 62206 (quota Regione 15,67%) Prenotazione generica 2019106**	**Quota UE Capitolo 62046 (quota FSE 50%) Prenotazione specifica 20182805**	**Quota Stato Capitolo 62047 (quota Stato 34,33%) Prenotazione specifica 20182806**	**Quota Regione Capitolo 62206 (quota Regione 15,67%) Prenotazione specifica 20182807**
A.F.R.A.M. AGENZIA FORMAZIONE PROFESSIONALE SIBEC 72019	MINUTI	MASSIMILIANO	310521	D88D19000050006	906050	ALTA FORMAZIONE SULLE TECNOLOGIE PER L'INDUSTRIA 4.0	€ 2.850,00				€ 1.425,00	€ 978,41	€ 446,60
							€ 2.850,00				**€ 1.425,00**	**€ 978,41**	**€ 446,60**
ACCADEMIA IL CORPO E L'ANIMA SIBEC 312658	LORENZINI	DANILA	308334	D38D19000100006	905786	ACTIVE INTEGRATIVE METHOD	€ 2.660,00				€ 1.330,00	€ 913,18	€ 416,82
	PASQUI	ALESSANDRO	312678	D38D19000110006	907853	BODY INTEGRATIVE METHOD	€ 2.660,00				€ 1.330,00	€ 913,18	€ 416,82
							€ 5.320,00				**€ 2.660,00**	**€ 1.826,36**	**€ 833,64**
	BONDI	ALESSANDRO	312577	D68D19000010006	908032	ECDL FULL STANDARD 2880	€ 2.880,00	€ 765,00	€ 525,25	€ 239,75	€ 675,00	€ 463,46	€ 211,54
BLUINFO FORMAZIONE SIBEC 289284	PELLEGRINI	MARCO	312680	D58D19000040006	906147	VET ON LINE	€ 1.830,00	€ 915,00	€ 628,24	€ 286,76			
							€ 4.710,00	**€ 1.680,00**	**€ 1.153,49**	**€ 526,51**	**€ 675,00**	**€ 463,46**	**€ 211,54**
											€ 4.760,00	**€ 3.268,22**	**€ 1.491,78**
BRIEFING STUDIO S.R.L. SIBEC 221901	SIRAGUSA	GENNY	312716	D88D19000070004	906434	Psicologia dell'emergenza: Vulnerabilità e Resilienza in situazioni di crisi	€ 819,00	€ 409,50	€ 281,16	€ 128,34			
	VAIANI	SERENA	312733	D88D19000080004	906542	Corso intensivo Psicologia dell'emergenza: Vulnerabilità e Resilienza in situazioni di crisi	€ 819,00	€ 409,50	€ 281,16	€ 128,34			
							€ 1.638,00	**€ 819,00**	**€ 562,33**	**€ 256,67**			
BRITISH SCHOOL-PISTOIA srl SIBEC 11717	FERRONI	EMILIANO	308663	D58D19000200006	907952	ENGLISH FOR BUSINESS- MANAGEMENT CONSULTANT	€ 2.700,00	€ 1.350,00	€ 926,91	€ 423,09			
	SIGLICH	ALESSANDRA	312715	D58D19000370006	906416	ENGLISH FOR DIETITIANS	€ 2.700,00	€ 1.350,00	€ 926,91	€ 423,09			
							€ 5.400,00	**€ 2.700,00**	**€ 1.853,82**	**€ 846,18**			
CAT CONFCOMMERCIO PISA SIBEC 92022	APELLE	CARMINE	312486	D58D19000040006	907984	TECNICHE DI APPRENDIMENTO E COMUNICAZIONE	€ 3.000,00	€ 1.500,00	€ 1.029,90	€ 470,10			
	GRILLI	OLIMPIA	312651	D58D19000270006	907861	TECNICHE DI APPRENDIMENTO E COMUNICAZIONE	€ 3.000,00	€ 1.500,00	€ 1.029,90	€ 470,10			
	GRILLI	ERNESTA CRISTINA	312650	D58D19000260004	907872	TECNICHE DI APPRENDIMENTO E COMUNICAZIONE	€ 2.459,00	€ 1.229,50	€ 844,17	€ 385,33			
	MIGLI	ANDREA	33264	D58D19000310006	906031	CORSO TECNICHE DI APPRENDIMENTO E COMUNICAZIONE	€ 3.000,00	€ 1.500,00	€ 1.029,90	€ 470,10			
							€ 11.459,00	**€ 5.729,50**	**€ 3.933,87**	**€ 1.795,63**			
CENTRO STUDI ENTI LOCALI SRL SIBEC 216483	BARSOTTI	ENRICO	312524	D28D19000010006	907931	CRITERI AMBIENTALI MINIMI ED IL GREEN PROCUREMENT NEGLI APPALTI PUBBLICI	€ 2.989,00	€ 1.494,50	€ 1.026,12	€ 468,38			
							€ 2.989,00	**€ 1.494,50**	**€ 1.026,12**	**€ 468,38**			
CNA SERVIZI SIBEC 53776	ANGELINI	RICCARDO	312484	D58D19000030006	907989	CORSO PER I COORDINATORI PER LA PROGETTAZIONE E PER L'ESECUZIONE DEI LAVORI	€ 1.620,00	€ 810,00	€ 556,15	€ 253,85			
							€ 1.620,00	**€ 810,00**	**€ 556,15**	**€ 253,85**			
CON.FORM SRL SIBEC 287140	BARSOTTI	ELENA	312490	D68D19000000004	907902	CORSO DI PROGETTAZIONE BIM	€ 2.200,00	€ 1.100,00	€ 755,26	€ 344,74			
	FANUCCHI	ALESSANDRO	312619	D68D19000020006	907968	CORSO DI PROGETTAZIONE BIM	€ 2.684,00	€ 1.342,00	€ 921,42	€ 420,58			
	FANUCCI	ANDREA	312620	D58D19000470006	907966	CORSO DI PROGETTAZIONE BIM	€ 2.200,00	€ 1.100,00	€ 755,26	€ 344,74			
	FAUCCI	ELENA	312622	D68D19000030006	907958	CORSO DI PROGETTAZIONE BIM	€ 2.684,00	€ 1.342,00	€ 921,42	€ 420,58			
	FONTANINI	AUGUSTO	306167	D58D19000480006	907948	CORSO DI PROGETTAZIONE BIM	€ 2.200,00	€ 1.100,00	€ 755,26	€ 344,74			
	LOMBARDI	MASSIMILIANO	306201	D58D19000500006	905762	CORSO DI PROGETTAZIONE BIM	€ 2.684,00	€ 1.342,00	€ 921,42	€ 420,58			
	MARTORANA	ANNA	312670	D68D19000060006	905939	CORSO DI PROGETTAZIONE BIM	€ 2.684,00	€ 1.342,00	€ 921,42	€ 420,58			
	PASQUINI	GIANLUCA	312676	D68D19000090006	906134	CORSO DI PROGETTAZIONE BIM	€ 2.684,00	€ 1.342,00	€ 921,42	€ 420,58			
							€ 20.020,00	**€ 10.010,00**	**€ 6.872,87**	**€ 3.137,13**			
E.trus.c.a.Form. Srl SIBEC 276536	MUSETTI	FABIO	307694	D88D19000060006	906057	BIM SPECIALIST- Metodi d innovazione e gestione integrata dei processi nella progettazione	€ 3.000,00	€ 1.500,00	€ 1.029,90	€ 470,10			
							€ 3.000,00	**€ 1.500,00**	**€ 1.029,90**	**€ 470,10**			
ENTE SENESE SCUOLA EDILE SIBEC 38565	ALTAMURA	ROSANNA	312482	D68D19000110006	907904	CORSO DI FORMAZIONE BIM - BUILDING INFORMATION MODELING: BIM MANAGER-BIM COORDINATOR-BIM SPECIALIST	€ 2.000,00	€ 1.000,00	€ 686,60	€ 313,40			
	BELLINI	MARCO	303823	D68D19000120006	908002	CORSO DI FORMAZIONE B.I.M. - BUILDING INFORMATION MODELING: BIM MANAGER - BIM COORDINATOR - BIM SPECIALIST	€ 2.000,00	€ 1.000,00	€ 686,60	€ 313,40			
	BINDI	FRANCESCO	312575	D68D19000130006	908103	CORSO DI FORMAZIONE B.I.M. - BUILDING INFORMATION MODELING: BIM MANAGER - BIM COORDINATOR - BIM SPECIALIST	€ 2.000,00	€ 1.000,00	€ 686,60	€ 313,40			
	GORI SAVELLINI	LAURA	312633	D68D19000040006	907892	CORSO DI FORMAZIONE B.I.M.-BUILDING INFORMATION MODELING-BIM MANAGER-BIM COORDINATOR-BIM SPECIALIST	€ 2.000,00	€ 1.000,00	€ 686,60	€ 313,40			
	LAGHI	PIERGIORGIO	312480	D68D19000140006	905731	CORSO DI FORMAZIONE BIM.-BUILDING INFORMATION MODELING	€ 2.000,00	€ 1.000,00	€ 686,60	€ 313,40			
	LUCCARELLI	FRANCESCA	312665	D68D19000050006	905799	CORSO DI FORMAZIONE BIM - BUILDING INFORMATION MODELING.BIM MANAGER BIM COORDINATOR BIM SPECIALIST	€ 2.000,00	€ 1.000,00	€ 686,60	€ 313,40			
	MANTENGOLI	MARCELLO	306233	D68D19000150006	905838	CORSO DI FORMAZIONE B.I.M. - BUILDING INFORMATION MODELING: BIM MANAGER-BIM COORDINATOR -BIM SPECIALIST	€ 2.000,00	€ 1.000,00	€ 686,60	€ 313,40			
	VANNONI	SIMONETTA	312735	D68D19000160006	906559	CORSO DI FORMAZIONE B.I.M. BUILDING INFORMATION MODELING	€ 2.000,00	€ 1.000,00	€ 686,60	€ 313,40			
							€ 16.000,00	**€ 8.000,00**	**€ 5.492,80**	**€ 2.507,20**			

All. A2 domande finanziate erogazione contributo all'Ente formativo

ET LABORA SIBEC 291895	HOFFER	GABRIELE	312652	D18D19000510006	907858	IT'S NOW. CORSO MANGERIALE PER IMPRENDITORI E PROFESSIONISTI	€ 2.500,00	€ 1.250,00	€ 858,25	€ 391,75			
	SPAGNUOLO	CLAUDIA	312717	D18D19000540006	906441	IT'S NOW. CORSO MANAGERIALE PER IMPRENDITORI E PROFESSIONISTI	€ 2.500,00	€ 1.250,00	€ 858,25	€ 391,75			
							€ 5.000,00	**€ 2.500,00**	**€ 1.716,50**	**€ 783,50**			
FORMATICA SCARL SIBC 74082	FABBRI	GIUSEPPE	308370	D58D19000180004	907978	CRO AREE CRITICHE E PIANIFICAZIONE DEL VOLO CON SOFTWARE	€ 2.700,00	€ 1.350,00	€ 926,91	€ 423,09			
	FORNONI	CARLO	312623	D58D19000490006	907947	FOTOGRAMMETRIA CON DRONE	€ 3.000,00	€ 1.500,00	€ 1.029,90	€ 470,10			
	MANNUCCI	PAOLO	293847	D88D19000160006	905822	CRO AREE CRITICHE E PIANIFICAZIONE DEL VOLO CON SOFTWARE	€ 2.700,00	€ 1.350,00	€ 926,91	€ 423,09			
	MARAVIGLIA	SILVIA	308684	D88D19000030006	905856	CRO AREE CRITICHE E PIANIFICAZIONE DEL VOLO CON SOFTWARE	€ 3.000,00	€ 1.500,00	€ 1.029,90	€ 470,10			
	MARIANELLI	ROBERTO	46755	D88D19000040004	905923	CRO AREE CRITICHE E PIANIFICAZIONE DEL VOLO CON SOFTWARE	€ 3.000,00	€ 1.500,00	€ 1.029,90	€ 470,10			
							€ 14.400,00	**€ 7.200,00**	**€ 4.943,52**	**€ 2.256,48**			
FORMETICA SIBEC 42138	MATTEUCCI	LORENZO	302098	D68D19000070006	906015	LINGUA INGLESE LIVELLO B1 BUSINESS AND TECHNICAL ENGLISH	€ 2.700,00	€ 1.350,00	€ 926,91	€ 423,09			
							€ 2.700,00	**€ 1.350,00**	**€ 926,91**	**€ 423,09**			
ISTITUTO FORMAZIONE FRANCHI SIBEC 95799	AMIDEI	FILIPPO	34670	D18D19000170006	907950	EVOLVED INTERMEDIATE ENGLISH	€ 2.800,00	€ 1.400,00	€ 961,24	€ 438,76			
	ANDREONI	FABRIZIO	312483	D18D19000180006	907990	DAL 3D ALLA VR	€ 2.800,00	€ 1.400,00	€ 961,24	€ 438,76			
	BAQUE'	MASSIMILIANO	312488	D18D19000200006	907969	EVOLVED INTERMEDIATE ENGLISH	€ 2.800,00	€ 1.400,00	€ 961,24	€ 438,76			
	BARBAGLI	MAURIZIO	312489	D18D19000190006	907964	EVOLVED ENGLISH COURSE	€ 2.800,00	€ 1.400,00	€ 961,24	€ 438,76			
	BENNATI	ANTONIO	312545	D18D19000240006	908030	DAL 3D ALLA VR	€ 2.800,00	€ 1.400,00	€ 961,24	€ 438,76			
	BERTI	ELISA	312550	D18D19000230006	908042	DALLA 3D ALLA VR	€ 2.800,00	€ 1.400,00	€ 961,24	€ 438,76			
	BERTINI	VALTER	64031	D18D19000210006	908038	DAL 3D ALLA VR	€ 2.800,00	€ 1.400,00	€ 961,24	€ 438,76			
	BERTINI	FRANCESCA	312566	D18D19000220006	908041	EVOLVED ENGLISH COURSE	€ 2.800,00	€ 1.400,00	€ 961,24	€ 438,76			
	BORRI	MARISA	312578	D18D19000250006	908031	EVOLVED INTERMEDIATE ENGLISH	€ 2.800,00	€ 1.400,00	€ 961,24	€ 438,76			
	BRACONI	CHIARA	312580	D18D19000260006	908026	DAL 3D ALLA VR	€ 2.800,00	€ 1.400,00	€ 961,24	€ 438,76			
	CHIASSERINI	ELENA	312597	D18D19000280006	908013	DAL 3D ALLA VR	€ 2.800,00	€ 1.400,00	€ 961,24	€ 438,76			
	DELLA RATTA	MARCO	312616	D18D19000310006	908007	DAL 3D ALLA VR	€ 2.800,00	€ 1.400,00	€ 961,24	€ 438,76			
	DOBRIC	MANUELA	312617	D18D19000300006	907982	EVOLVED ENGLISH COURSE	€ 2.800,00	€ 1.400,00	€ 961,24	€ 438,76			
	FABBRIZZI	FILIPPO	312618	D18D19000320006	907976	DAL 3D ALLA VR	€ 2.800,00	€ 1.400,00	€ 961,24	€ 438,76			
	FRONTINI	MARCO	312624	D18D19000330006	907915	DAL 3D ALLA VR	€ 2.800,00	€ 1.400,00	€ 961,24	€ 438,76			
	GRANELLI	VERONICA	312639	D18D19000340006	907880	EVOLVED INTERMEDIATE ENGLISH	€ 2.800,00	€ 1.400,00	€ 961,24	€ 438,76			
	GRIFONI	STEFANO	312649	D18D19000350006	907877	DAL 3D ALLA VR	€ 2.800,00	€ 1.400,00	€ 961,24	€ 438,76			
	IARRAPINO	ILARIA	312653	D18D19000370006	905704	DAL 3D ALLA VR	€ 2.800,00	€ 1.400,00	€ 961,24	€ 438,76			
	LENCI	ANNA	312654	D18D19000380006	905738	DAL 3D ALLA VR	€ 2.800,00	€ 1.400,00	€ 961,24	€ 438,76			
	LEPRINI	EMANUELA	312655	D18D19000520006	905747	EVOLVED INTERMEDIATE ENGLISH	€ 2.800,00	€ 1.400,00	€ 961,24	€ 438,76			
	MADDAU	MARIA RITA	312666	D18D19000530006	905804	EVOLVED ENGLISH COURSE	€ 2.800,00	€ 1.400,00	€ 961,24	€ 438,76			
	PERUZZI	ALESSANDRO	312681	D18D19000410006	906162	EVOLVED INTERMEDIATE ENGLISH	€ 2.800,00	€ 1.400,00	€ 961,24	€ 438,76			
	POLVANI	ANDREA	312683	D18D19000420006	906358	DAL 3D ALLA VR	€ 2.800,00	€ 1.400,00	€ 961,24	€ 438,76			
	POLVERARI	ROBERTO	312684	D18D19000430006	906363	EVOLVED ENGLISH COURSE	€ 2.800,00	€ 1.400,00	€ 961,24	€ 438,76			
	SETTIMELLI	CAMILLA	312706	D18D19000460006	906389	EVOLVED ENGLISH COURSE	€ 2.800,00	€ 1.400,00	€ 961,24	€ 438,76			
	VALDAMBRINI	MICAELA	312734	D18D19000480006	906551	DAL 3D ALLA VR	€ 2.800,00	€ 1.400,00	€ 961,24	€ 438,76			
							€ 72.800,00	**€ 36.400,00**	**€ 24.992,24**	**€ 11.407,76**			
QUALITAS FORUM SRL SIBEC 44277	CANTINI	LINDA	310543	D18D19000500006	907913	TURISMO 4.0: DIGITAL TRANSFORMAZIONE & COMPETENCIES	€ 2.989,00	€ 1.494,50	€ 1.026,12	€ 468,38			
	STORTI	NICO	312725	D38D19000040006	906474	GESTIRE TRATTATIVE VINCENTI	€ 915,00	€ 457,50	€ 314,12	€ 143,38			
							€ 3.904,00	**€ 1.952,00**	**€ 1.340,24**	**€ 611,76**			
SCUOLA EDILE GROSSETANA SIBEC 210149	ALESSANDRONI	MAURO	312481	D58D19000050006	907900	EDILDRON	€ 3.000,00	€ 1.500,00	€ 1.029,90	€ 470,10			
	BALOCCHI	ALESSANDRO	312487	D58D19000060006	907973	EDILDRON	€ 3.000,00	€ 1.500,00	€ 1.029,90	€ 470,10			
	BARDINI	RICCARDO	308300	D58D19000070006	907905	EDILDRON	€ 3.000,00	€ 1.500,00	€ 1.029,90	€ 470,10			
	BARTOLINI	LUCA	311219	D58D19000080006	907996	EDILDRON	€ 3.000,00	€ 1.500,00	€ 1.029,90	€ 470,10			
	BENIGNI	CRISTINA	306103	D58D19000090006	908004	EDILDRON	€ 3.000,00	€ 1.500,00	€ 1.029,90	€ 470,10			
	BEVINETTO	ELGA	312548	D58D19000110006	908043	CORSO BASE BIM COS'E'	€ 3.000,00	€ 1.500,00	€ 1.029,90	€ 470,10			
	BOASELLI	ENRICO	312576	D58D19000100006	908034	EDILDRON	€ 3.000,00	€ 1.500,00	€ 1.029,90	€ 470,10			
	CAMPANINO	ALESSANDRO	312582	D58D19000130006	907910	ACUSTICA EDILIZIA E TERRITORIO	€ 2.500,00	€ 1.250,00	€ 858,25	€ 391,75			
	CATONI	LUCIANO	312583	D58D19000140006	908018	EDILDRON	€ 3.000,00	€ 1.500,00	€ 1.029,90	€ 470,10			
	CESARINI	MARCO	312585	D58D19000150006	908023	EDILDRON	€ 3.000,00	€ 1.500,00	€ 1.029,90	€ 470,10			
	CHERUBINI	ENRICO	312584	D58D19000160006	908015	EDILDRON	€ 3.000,00	€ 1.500,00	€ 1.029,90	€ 470,10			
	DAVITTI	ROBERTO	312608	D58D19000170006	908011	EDILDRON	€ 3.000,00	€ 1.500,00	€ 1.029,90	€ 470,10			
	FOLLI	MARCO	69451	D58D19000210006	907949	CORSO BASE BIM COS'E'	€ 3.000,00	€ 1.500,00	€ 1.029,90	€ 470,10			
	FRANCHI	STEFANO	47833	D58D19000230006	907920	EDILDRON	€ 3.000,00	€ 1.500,00	€ 1.029,90	€ 470,10			
	GALATOLO	STEFANO	312625	D58D19000240006	907911	EDILDRON	€ 3.000,00	€ 1.500,00	€ 1.029,90	€ 470,10			
	GIORGI	FRANCESCO	312631	D58D19000250006	907896	EDILDRON	€ 3.000,00	€ 1.500,00	€ 1.029,90	€ 470,10			
	INNOCENTI	ALESSANDRO	310485	D58D19000280006	905718	CORSO INTERMEDIO BIM e REVIT	€ 3.000,00	€ 1.500,00	€ 1.029,90	€ 470,10			
	MENCHERINI	ANDREA	312672	D58D19000300006	906022	CORSO INTERMEDIO BIM e REVIT	€ 3.000,00	€ 1.500,00	€ 1.029,90	€ 470,10			
	NOBILE	SERGIO	312673	D58D19000320006	906075	CORSO INTERMEDIO BIM e REVIT	€ 3.000,00	€ 1.500,00	€ 1.029,90	€ 470,10			
	PAINI	MARCO	312675	D58D19000330006	906101	ACUSTICA EDILIZIA E TERRITORIO	€ 2.500,00	€ 1.250,00	€ 858,25	€ 391,75			
	PETRILLI	LUIGI	312682	D58D19000340006	906356	EDILDRON	€ 3.000,00	€ 1.500,00	€ 1.029,90	€ 470,10			
	SEVERI	ANDREA	312709	D58D19000350006	906394	EDILDRON	€ 3.000,00	€ 1.500,00	€ 1.029,90	€ 470,10			
	SGARBI	PATRIZIO	312711	D58D19000360006	906408	EDILDRON	€ 3.000,00	€ 1.500,00	€ 1.029,90	€ 470,10			
	TALENTI	GUIDO	312726	D58D19000380006	906479	ACUSTICA EDILIZIA E TERRITORIO	€ 2.500,00	€ 1.250,00	€ 858,25	€ 391,75			
	TAMBURINI	ANDREA	306959	D58D19000390006	906517	CORSO BASE BIM COS'E'	€ 3.000,00	€ 1.500,00	€ 1.029,90	€ 470,10			
							€ 73.500,00	**€ 36.750,00**	**€ 25.232,55**	**€ 11.517,45**			
							€ 247.310,00	**€ 118.895,00**	**€ 81.633,31**	**€ 37.261,69**	**€ 4.760,00**	**€ 3.268,22**	**€ 1.491,78**

Foglio5

POR FSE 2014-2020 ATTIVITA' A.4.1.1.B AVVISO PUBBLICO PER LA CONCESSIONE DI VOUCHER FORMATIVI INDIVIDUALI RIVOLTI A PROFESSIONISTI OVER 40 – SCADENZA 28 FEBBRAIO 2019 All. B Elenco domande NON AMMESSE				
Cognome	Nome	Titolo del corso	Denominazione Ente Erogatore	motivazione non ammissibilità
FERNANDEZ RAMOS	SANDRA MARGARITA	PROJECT MANAGEMENT - PRINCE2 FOUNDATION	IPA Institute of Public Administration	non ammessa art.3 1) tipologia corso
FRASCONI	MIRKO	CORSO BIM SPECIALIST BASE	A-SAPIENS	non ammesso art 4 aver compiuto 40 anni di età
GALLONI	FLORIO	EDILDRON	SCUOLA EDILE GROSSETANA	Non ammesso art. 9 b) vincoli concernenti gli interventi formativi - connessi alla professione del soggetto richiedente
MANGANI	ELISABETTA	ACUSTICA EDILIZIA E TERRITORIO	SCUOLA EDILE GROSSETANA	non ammesso art 4 aver partita iva intestata esclusivamente al richiedente
MANGANI	MARIO	ACUSTICA EDILIZIA E TERRITORIO	SCUOLA EDILE GROSSETANA	non ammesso art 4 aver partita iva intestata esclusivamente al richiedente
MARCHI	DANIELE	CRO AREE CRITICHE E PIANIFICAZIONE DEL VOLO CON SOFTWARE	Formatica Scarl	non ammesso art. 4 iscrizione albo/associazioni prof.li /gestione separata Inps
NENCIONI	DUCCIO	CORSO DI FORMAZIONE B.I.M. - BUILDING INFORMATION MODELING: BIM MANAGER - BIM COORDINATOR - BIM SPECIALIST	ENTE SENESE SCUOLA EDILE	non ammesso art 4 aver compiuto 40 anni di età
ROSSI	FRANCESCO	COORDINATORE IN MATERIA DI SICUREZZA E DI SALUTE DURANTE LA PROGETTAZIONE E DURANTE L'ESECUZIONE DELL'OPERA (ABBREVIATO)	COLLEGIO DEI GEOMETRI E GEOMETRI LAUREATI DELLA PROVINCIA DI FIRENZE	non ammesso art . 8 allegato 3
SIMONATTI	SARA	CORSO GESTIONE CASI COMPLESSI	PERFORMAT SRL	non ammesso art 4 aver compiuto 40 anni di età
TRABUCCO	DARIO	CRO AREE CRITICHE E PIANIFICAZIONE DEL VOLO CON SOFTWARE.	FORMATICA SCARL	non ammesso art 4 non esplicitata iscrizione albi/associazioni prof.li o gestione separata inps

REGIONE TOSCANA
Direzione Istruzione e Formazione
Settore Programmazione in Materia di IEFP, Apprendistato, Tirocini, Formazione Continua, Terr. e Ind. Uff. Reg. Grosseto Livorno

DECRETO 10 aprile 2019, **n. 6017**
certificato il 19-04-2019

L.R. 32/2002 Approvazione elenco soggetti ospitanti ammessi al contributo regionale per domande inserite sul sistema "Tirocini on line" da parte dei soggetti ospitanti o loro delegati per le richieste di ammissione alla procedura di rimborso per l'attivazione o la proroga di tirocini non curriculari. Impegno di spesa bilancio Annualità 2019 Por Fse 2014-2020.

IL DIRIGENTE

Vista la Legge Regionale n. 32/2002 "Testo unico in materia di educazione, istruzione, orientamento, formazione professionale e lavoro", successive modifiche e integrazioni, articoli dal 17bis al 17sexies in materia di Tirocini non curriculari, e in particolare l'art. 17sexies "agevolazioni per i tirocini", in cui si stabilisce che la Regione può concedere contributi per la copertura totale o parziale dell'importo forfetario corrisposto al tirocinante a titolo di rimborso spese;

Visto il Regolamento di esecuzione della LR 32/2002 emanato con decreto del Presidente della Giunta Regionale n. 47/R del 8/08/2003, successive modifiche e integrazioni, ed in particolare gli articoli dall'86bis all'86undecies in materia di Tirocini non curriculari;

Preso atto del Decreto n. 1645 del 09/02/2018 di istituzione del nuovo settore Programmazione in materia di IEFP, apprendistato, tirocini, formazione continua, territorialee individuale. Uffici regionali di Grosseto e Livorno di cui il sottoscritto Cruschelli Guido è stato nominato dirigente;

Visto il Reg. (UE) n. 1303/2013 del Parlamento Europeo e del Consiglio del 17 dicembre 2013 recante disposizioni sul FESR, FSE, Fondo di Coesione, FEASR e FEAMP;

Visto il Reg. (UE) n. 1304/2013 del Parlamento Europeo e del Consiglio del 17 dicembre 2013 relativo al Fondo Sociale Europeo (FSE);

Vista la Decisione della Commissione C(2014) n. 9913/2014 che approva il POR del Fondo Sociale Europeo 2014-2020 per il sostegno del FSE nell'ambito dell'obiettivo "Investimenti a favore della crescita e dell'occupazione" per la Regione Toscana;

Vista la DGR n. 17 del 12/01/2015 che prende atto del testo del POR del FSE periodo 2014-2020 della Regione Toscana così come approvato dalla Commissione Europea con Decisione C(2014) n. 9913/2014;

Vista la DGR n. 635 del 18/05/2015 che approva le procedure di gestione degli interventi formativi oggetto di sovvenzione a valere sul POR FSE 2014-20 in relazione alla rendicontazione della spesa;

Vista la Decisione n. 4 del 19/12/2016 che approva il "Sistema di Gestione e controllo del POR FSE 2014-2020" cosi come modificato con decisione n. 5 del 15/5/2017;

Visto il Reg. (UE-EURATOM) n. 1311/2013 del Consiglio che stabilisce il quadro finanziario pluriennale relativo alle risorse dell'iniziativa per i giovani del biennio 2014-2015 e consente l'approvazione e l'avvio dei programmi operativi YEI;

Vista la Comunicazione della Commissione COM(2013) 144 relativa alla YEI e la Raccomandazione del Consiglio del 22/4/2013;

Vista la proposta dell'Accordo di Partenariato, trasmesso dal Governo italiano alla Commissione europea in data 22 aprile 2014, che individua il PON YEI tra i Programmi Operativi Nazionali finanziati dal FSE;

Visto il Programma Regionale di Sviluppo 2016/2020, approvato dal Consiglio regionale con Risoluzione n. 47 del 15 marzo 2017;

Vista la deliberazione della Giunta Regionale n. 760 del 1.08.2016 con la quale è stato approvato il Provvedimento Attutivo di Dettaglio (PAD) del Programma Operativo Regionale FSE 2014 - 2020, e in particolare l'Obiettivo specifico A.2.1. "Aumentare l'occupazione dei giovani" che al suo interno prevede l'attivazione di politiche attive mirate ad incentivare lo svolgimento di tirocini e l'assunzione mediante l'Azione A.2.1.3.a) "Tirocini di orientamento e formazione, inserimento e reinserimento, praticantato";

Visto il decreto n. 4269 del 12/06/2016 che approva l'avviso per l'erogazione del contributo regionale per la copertura totale o parziale dell'importo forfetario a titolo di rimborso spese corrisposto al tirocinante a far data dal 15 luglio 2016, così come modificato dai successivi DD n. 12614/2016, n. 14539/2016, n. 831/2017 e n. 11430/2017, finanziato a valere sull'attività A.2.1.3.a) del POR FSE 2014/20;

Vista la DGR n. 1377 del 4-12-2017 di Assunzione di nuove prenotazioni di spesa sugli avvisi dei contributi

ai tirocini extracurriculari e ai tirocini per le professioni ordinistiche e modifica dei criteri per la concessione dei contributi ai tirocini per l'accesso alle professioni ordinistiche precedentemente approvati con DGR n. 376/2016;

Vista la Decisione di Giunta n. 7 del 6/02/2017 che approva e aggiorna il cronoprogramma dei bandi e delle procedure negoziali a valere sui programmi comunitari per le annualità 2017-2019;

Preso atto che con DGR n. 453 del 02/05/2017 sono stati approvati i nuovi elementi essenziali dell'intervento in materia di tirocini non curriculari, in particolare ridefinendo i criteri di esclusione e i requisiti di ammissibilità a finanziamento, dando mandato al Settore "Sistema Regionale della Formazione, Programmazione Iefp, Apprendistato e Tirocini";

Dato atto che le domande oggetto del presente decreto saranno finanziate con le risorse del Por Fse 2014-2020;

Tenuto conto che al 15/01/2019 risultavano inviate sul sistema Tirocini On Line n. 678 domande da poter ammettere a finanziamento per le quali è stato necessario procedere ad una variazione di Bilancio effettuata con Delibera n. 451 del 01/04/2019;

Dato atto che ai sensi dell'art. 49 bis della L.R.40/2009, introdotto dall'art. 3 della L.R.1/2019, è stato acquisito il DURC dei soggetti ammessi a finanziamento secondo le modalità previste dal Sistema di Gestione e controllo del Por Fse 2014-2020 da ultimo modificato con DGRT n.3 del 17/12/2018 e che tale adempimento sarà rinnovato in fase di liquidazione delle somme assegnate cosi come disposto dalla citata Legge;

Dato atto che l'Amministrazione Regionale potrà disporre la decadenza del beneficio di cui al presente decreto nel caso di esito negativo dei controlli effettuati sulle dichiarazioni rese del DPR 445/00 e s.s.mm.ii;

Considerato le n. 678 domande di rimborso di contributi per tirocini le cui richieste sono state inserite sul sistema "Tirocini on line" da parte di soggetti ospitanti o loro delegati per richieste di ammissione alla procedura di rimborso per l'attivazione o la proroga di tirocini non curriculari svolti anche da Giovani Neet ex legge regionale 32/02, art 17bis e seguenti, di cui agli allegati da 1 a 4, e allegato 5 per elenco tirocinanti, al presente atto;

Dato atto che le domande di cui al punto precedente sono state istruite dagli UTR competenti per territorio con esito positivo;

Ritenuto di:

- ammettere alla citata procedura di rimborso i soggetti di cui all'allegato 1) parte integrante e sostanziale del presente atto, per un totale di contributo pubblico pari a € 1.146.211,00 (unmilionecentoquarantaseimiladuecentoundici/00);

- assumere l'impegno di spesa per un totale di € 1.146.211,00 sul Bilancio 2019 per gli importi come di seguito specificato, ed a favore dei soggetti, di cui agli allegati 2, 3 ,4 parte integrante e sostanziale del presente atto sui capitoli del POR FSE 2014-2020 - Asse A

- scheda 2.1.3.A - Tirocini annualità 2019, come segue:

Totale di € 1.091.911,00 per i Trasferimenti correnti a imprese (imprese - società) a favore dei soggetti di cui all'Allegato 2 , parte integrante e sostanziale del presente atto;

CAPITOLO 61933 stanziamento competenza Pura € 545.955,50 (Quota UE 50%) imputando Euro 19.875,00 alla prenotazione generica n. 20174099 e Euro € 526.080,50 alla prenotazione generica n .2019587 assunte con DGR n. 1377 del 4-12-2017

CAPITOLO 61934 stanziamento competenza Pura € 374.853,05 (Quota STATO 34,33%) imputando Euro 13.646,17 alla prenotazione generica n. 20174104 e € 361.206,88 alla prenotazione generica n .2019589 assunte con DGR n. 1377 del 4-122017

CAPITOLO 62042 stanziamento competenza Pura € 171.102,45 (Quota Regione 15,67%) imputando Euro 6.228,82 alla prenotazione generica n. 20174110 e € 164.873,63 alla prenotazione generica n .2019598 assunte con DGR n. 1377 del 4-12-2017

Totale di € 25.500,00 per i trasferimenti a altri soggetti di cui all'Allegato 3, parte integrante e sostanziale del presente atto;

CAPITOLO 62049 € 12.750,00 stanziamento competenza Pura (Quota UE 50%) imputando alla prenotazione generica 20174100 assunta con DGR n. 1377 del 4-12-2017

CAPITOLO 62050 € 8.754,15stanziamento competenza Pura (Quota Stato 34.33%) imputando alla prenotazione generica 20174105 assunta con DGR n. 1377 del 4-122017

CAPITOLO 62177 € 3.995,85 Stanziamento competenza Pura (Quota Reg 15,67%) imputando alla prenotazione generica 20174111 assunta con DGR n. 1377del 4-122017

Totale di € 28.800,00 Altri trasferimenti a famiglie favore dei soggetti di cui all'Allegato 4, parte integrante e sostanziale del presente atto;

CAPITOLO 62052 € 14.400,00 stanziamento competenza Pura Quota UE 50% imputando alla prenotazione specifica n. 20174068 assunta con DGR n. 1377 del 4-122017

CAPITOLO 62053 € 9.887,04 stanziamento competenza Pura Quota Stato 34.33% imputando alla

prenotazione 20174103 assunta con DGR n. 1377 del 4-12-2017

CAPITOLO 62175 € 4.512,96 stanziamento competenza Pura (Quota Reg 15,67%) imputando alla prenotazione 20174108 assunta con DGR n. 1377 del 4-12-2017;

Preso atto della decisione di G.R.T. n. 16 del 15/05/2017;

Preso atto della decisione n. 7 del 31/7/2017;

Preso atto della decisione n. 3 del 05-02-2018; Tenuto conto delle Decisioni n. 1 e n. 2 del 30/07/2018 inerenti gli aggiornamenti semestrali dei cronoprogramma;

Vista la decisione n. 2 del 28 gennaio 2019, che ha approvato il cronoprogramma dei bandi e delle procedure di evidenza pubblica con cui vengono attuati, per l'annualità 2019, i programmi comunitari del ciclo 2014/2020;

Considerato che i contributi di cui al presente atto risultano esenti da ritenuta d'acconto in quanto si riferiscono a finanziamenti a carico dei programmi comunitari giusto articolo N. 132 comma 1 del Reg. CE 1303/2013;

Dato atto che i contributi di cui al presente atto non si configurano come aiuto di Stato in quanto misura rivolta ai singoli individui;

Vista la Decisione della Giunta regionale n. 6 del 19 dicembre 2016 "Designazione dell'Autorità di Gestione e dell'Autorità di Certificazione del Programma Operativo del Fondo Sociale Europeo 2014-2020";

Visto il D.lgs. n. 118/2011 "Disposizioni in materia di armonizzazione dei sistemi contabili e degli schemi di bilancio delle Regioni, degli Enti Locali e dei loro organismi", a norma degli articoli 1 e 2 della Legge 5 maggio 2009, n. 42;

Vista la L.R. n. 1/2015 avente ad oggetto "Disposizioni in materia di programmazione economica e finanziaria regionale e relative procedure contabili";

Richiamato il Regolamento di contabilità D.P.G.R. n. 61/2001 del 19/12/2001 e ss.mm.ii. In quanto compatibile con il D.lgs. n. 118/2011;

Vista la L.R. n. 75 del 27/12/2018 "Bilancio di previsione finanziario 2019 -2021";

Vista la deliberazione della Giunta Regionale n. 7 del 07/01/2019 "Approvazione del documento tecnico di accompagnamento al bilancio di previsione finanziario 2019-2021 e del bilancio finanziario gestionale 2019-2021";

Dato atto della somma assegnata alla Regione Toscana - Settore Autorità di Gestione del POR FSE come da Piano Finanziario contenuto nel Piano Attuativo di Dettaglio approvato con DGR 197 del 2 marzo 2015 e ss. mm. ii., il relativo accertamento di entrata sarà assunto sulla base di estrazioni periodiche e comunicazione ai singoli settori competenti sul bilancio finanziario gestionale 20192021;

DECRETA

1) di ammettere sulla procedura "Tirocini on line" i soggetti di cui all'allegato 1) parte integrante e sostanziale del presente atto, per un totale di contributo pubblico pari a € 1.146.211,00 (unmilionecentoquarantaseimila-duecentoundici/00) per n. 678 richieste di ammissione alla procedura di rimborso per l'attivazione o la proroga di tirocini non curriculari svolti anche da Giovani Neet ex legge regionale 32/02, art 17bis e seguenti, di cui agli allegati da 1 a 4, e allegato 5 per elenco tirocinanti, al presente atto;

2) di assumere l'impegno di spesa per un totale di € 1.146.211,00 sul Bilancio 2019 per gli importi come di seguito specificato, ed a favore dei soggetti, di cui agli allegati 2, 3 ,4 parte integrante e sostanziale del presente atto sui capitoli del POR FSE 2014-2020 -Asse A scheda 2.1.3.A - Tirocini annualità 2019, come segue:

Totale di € 1.091.911,00 per i Trasferimenti correnti a imprese (imprese - società) a favore dei soggetti di cui all'Allegato 2, parte integrante e sostanziale del presente atto;

CAPITOLO 61933 stanziamento competenza Pura € 545.955,50 (Quota UE 50%) imputando Euro 19.875,00 alla prenotazione generica n. 20174099 e Euro € 526.080,50 alla prenotazione generica n .2019587 assunte con DGR n.1377 del 4-12-2017

CAPITOLO 61934 stanziamento competenza Pura € 374.853,05 (Quota STATO 34,33%) imputando Euro 13.646,17 alla prenotazione generica n. 20174104 e € 361.206,88 alla prenotazione generica n .2019589 assunte con DGR n. 1377 del 4-12-2017

CAPITOLO 62042 stanziamento competenza Pura € 171.102,45 (Quota Regione 15,67%) imputando Euro 6.228,82 alla prenotazione generica n.20174110 e € 164.873,63 alla prenotazione generica n .2019598 assunte con DGR n.1377 del 4-12-2017

Totale di € 25.500,00 per i trasferimenti a altri soggetti di cui all'Allegato 3, parte integrante e sostanziale del presente atto;

CAPITOLO 62049 € 12.750,00 stanziamento competenza Pura (Quota UE 50%) imputando alla

prenotazione generica 20174100 assunta con DGR n. 1377 del 4-122017

CAPITOLO 62050 € 8.754,15stanziamento competenza Pura (Quota Stato 34.33%) imputando alla prenotazione generica 20174105 assunta con DGR n. 1377 del 4-12-2017

CAPITOLO 62177 € 3.995,85 Stanziamento competenza Pura (Quota Reg 15,67%) imputando alla prenotazione generica 20174111 assunta con DGR n. 1377del 4-12-2017

Totale di € 28.800,00 Altri trasferimenti a famiglie favore dei soggetti di cui all'Allegato 4, parte integrante e sostanziale del presente atto;

CAPITOLO 62052 € 14.400,00 stanziamento competenza Pura Quota UE 50% imputando alla prenotazione specifica n. 20174068 assunta con DGR n. 1377 del 4-12-2017

CAPITOLO 62053 € 9.887,04 stanziamento competenza Pura Quota Stato 34.33% imputando alla prenotazione 20174103 assunta con DGR n. 1377 del 4-12-2017

CAPITOLO 62175 € 4.512,96 stanziamento competenza Pura (Quota Reg 15,67%) imputando alla prenotazione 20174108 assunta con DGR n. 1377 del 4-12-2017;

3) di rinviare a successivi atti, la liquidazione delle somme impegnate con il presente atto, secondo le modalità previste dall'Avviso Pubblico, approvato con il decreto n. 3501/14 e nel rispetto di quanto previsto dal D.Lgs118-2011;

4) di dare atto che l'impegno e l'erogazione delle risorse finanziarie coinvolte sono comunque subordinati al rispetto dei vincoli derivanti dalle norme in materia di pareggio di bilancio, nonché dalle disposizioni operative stabilite dalla Giunta regionale in materia;

5) di dare atto che avverso il presente provvedimento è ammesso ricorso nei confronti dell'autorità giudiziaria competente nei termini di legge.

Il presente atto è pubblicato in Amministrazione Trasparente ai sensi articolo 26 comma 2 Dlgs 33/2013.

Il presente atto è pubblicato integralmente sul BURT ai sensi degli articoli 4, 5 e 5 bis della l.r. 23/2007 e sulla banca dati degli atti amministrativi della Giunta regionale ai sensi dell'art. 18 della l.r. 23/2007. Sono esclusi dalla pubblicazione gli allegati 5, 2, 3, 4 nel rispetto dei limiti alla trasparenza posti dalla normativa statale.

Il Dirigente
Guido Cruschelli

SEGUE ALLEGATO

Allegato 1 domande Tirocini On Line

Codice Tirocinio	Tipologia regionale	Codice soggetto	Soggetto ospitante	Data inizio Tirocinio	Data fine Tirocinio	Durata mesi Tirocinio	Proroga	Data inizio proroga	Data fine proroga	Durata mesi proroga	Importo totale da impegnare	Quota FSE	Quota Stato	Quota Reg.
FI18_5837	C	10777	FONDAZIONE SPAZIO REALE IMPRESA SOCIALE	09/04/2018	07/09/2018	6	NO				€ 1.800,00	€ 900,00	€ 617,94	€ 282,06
FI18_5711	A	1123	MARCHESI ANTINORI S.P.A	27/03/2018	26/09/2018	6	NO				€ 1.800,00	€ 900,00	€ 617,94	€ 282,06
FI18_8096	B	12722	VEN. CONFRATERNITA DI MISERICORDIA SCARPERIA	27/08/2018	26/12/2018	4	NO				€ 1.200,00	€ 600,00	€ 411,96	€ 188,04
SI18_7652	C	13424	FONDAZIONE TERRITORI ALTAVALDELSA	16/07/2018	15/01/2019	6	NO				€ 1.800,00	€ 900,00	€ 617,94	€ 282,06
SI18_7384	A	13424	FONDAZIONE TERRITORI ALTAVALDELSA	01/07/2018	31/12/2018	6	NO				€ 1.800,00	€ 900,00	€ 617,94	€ 282,06
FI18_1049	B	13476	BIODUE SPA	22/05/2017	05/06/2018	6	SI	06/12/2017	05/06/2018	6	€ 1.800,00	€ 900,00	€ 617,94	€ 282,06
FI18_4325	C	14933	DESIGN LUCE SRL	08/01/2018	29/06/2018	6	NO				€ 1.800,00	€ 900,00	€ 617,94	€ 282,06
AR19_5808	C	15740	BIRINDELLI AUTO S.R.L.	09/04/2018	15/10/2018	6	NO				€ 1.800,00	€ 900,00	€ 617,94	€ 282,06
EM18_6506	B	15938	MAGIS SPA	21/05/2018	03/12/2018	6	NO				€ 1.800,00	€ 900,00	€ 617,94	€ 282,06
EM18_6452	C	15938	MAGIS SPA	16/05/2018	30/11/2018	6	NO				€ 3.000,00	€ 1.500,00	€ 1.029,90	€ 470,10
FI18_4477	C	16292	BAR MARATONA	18/01/2018	17/07/2018	6	NO				€ 1.800,00	€ 900,00	€ 617,94	€ 282,06
FI18_6219	B	16854	BIOCHEMIE LAB S.R.L.	23/04/2018	14/09/2018	6	NO				€ 1.800,00	€ 900,00	€ 617,94	€ 282,06
FI18_6061	B	16854	BIOCHEMIE LAB S.R.L.	16/04/2018	30/09/2018	6	NO				€ 1.800,00	€ 900,00	€ 617,94	€ 282,06
FI18_4257	B	16854	BIOCHEMIE LAB S.R.L.	02/01/2018	31/03/2018	3	NO				€ 900,00	€ 450,00	€ 308,97	€ 141,03
FI18_3462	C	16900	DEVELER SRL	14/11/2017	13/02/2018	3	NO				€ 900,00	€ 450,00	€ 308,97	€ 141,03
FI18_4558	B	17254	S.I.D.E.A	29/01/2018	28/04/2018	3	NO				€ 900,00	€ 450,00	€ 308,97	€ 141,03
FI18_7853	B	17282	A.E.P. TICKETING SOLUTIONS S.R.L.	23/07/2018	14/12/2018	4	NO				€ 1.200,00	€ 600,00	€ 411,96	€ 188,04
FI18_3456	C	17282	A.E.P. TICKETING SOLUTIONS S.R.L.	13/11/2017	12/03/2018	4	NO				€ 1.200,00	€ 600,00	€ 411,96	€ 188,04
PT18_5507	B	18590	S.V.R.A. SPA	26/03/2018	10/10/2018	3	SI	26/06/2018	10/10/2018	3	€ 1.800,00	€ 900,00	€ 617,94	€ 282,06

Allegato 1 domande Tirocini On Line

Codice Tirocinio	Tipologia regionale	Codice soggetto	Soggetto ospitante	Data inizio Tirocinio	Data fine Tirocinio	Durata mesi Tirocinio	Proroga	Data inizio proroga	Data fine proroga	Durata mesi proroga	Importo totale da impegnare	Quota FSE	Quota Stato	Quota Reg.
PI19_7503	B	18651	COOP. PRODUTTORI AGRICOLI SRL	01/07/2018	31/12/2018	6	NO				€ 1.800,00	€ 900,00	€ 617,94	€ 282,06
FI18_7025	B	19963	CONVOI S.C.S. ONLUS	04/06/2018	03/01/2019	6	NO				€ 1.800,00	€ 900,00	€ 617,94	€ 282,06
FI18_4156	A	20893	UNICOOP FIRENZE SOC COOP VA ARL	18/12/2017	18/06/2018	6	NO				€ 1.800,00	€ 900,00	€ 617,94	€ 282,06
EM18_6332	B	210084	SOLERA THERMOFORM GROUP SPA	02/05/2018	22/11/2018	3	SI	02/08/2018	22/11/2018	3	€ 900,00	€ 450,00	€ 308,97	€ 141,03
FI18_5215	B	210184	COOP.VA FACCHINAGGIO E TRASPORTO RIFREDI	01/03/2018	31/08/2018	6	NO				€ 1.800,00	€ 900,00	€ 617,94	€ 282,06
GR18_8956	A	210219	IL GIRASOLE 2008 DI ADAMI E GRASSIA SNC	10/10/2018	09/01/2019	3	NO				€ 900,00	€ 450,00	€ 308,97	€ 141,03
AR18_5634	C	210567	SAMUELENET SNC DI TOFFANELLI S.& ROSSI R.	26/03/2018	25/09/2018	6	NO				€ 1.800,00	€ 900,00	€ 617,94	€ 282,06
AR18_4097	C	211150	F.LLI GAMBASSI DI BRACCINI SERGIO S.A.S.	07/12/2017	06/06/2018	6	NO				€ 1.800,00	€ 900,00	€ 617,94	€ 282,06
AR18_4093	C	211150	F.LLI GAMBASSI DI BRACCINI SERGIO S.A.S.	07/12/2017	06/06/2018	6	NO				€ 1.800,00	€ 900,00	€ 617,94	€ 282,06
PI18_6352	B	211165	INTARGET GROUP SRL	07/05/2018	06/11/2018	6	NO				€ 1.800,00	€ 900,00	€ 617,94	€ 282,06
FI18_5271	B	212283	A.M.E. SRL	07/03/2018	27/09/2018	6	NO				€ 1.800,00	€ 900,00	€ 617,94	€ 282,06
FI18_3205	C	212404	VIE EN.RO.SE. INGEGNERIA S.R.L.	02/11/2017	15/05/2018	6	NO				€ 1.800,00	€ 900,00	€ 617,94	€ 282,06
AR18_4528	B	213599	LAIFE SPA	18/01/2018	17/05/2018	4	NO				€ 1.200,00	€ 600,00	€ 411,96	€ 188,04
PI18_6967	B	215123	CORRIERE DAVID SRL	07/06/2018	27/12/2018	6	NO				€ 1.800,00	€ 900,00	€ 617,94	€ 282,06
PI18_6491	C	215472	ABIOGEN PHARMA SPA	14/05/2018	22/11/2018	6	NO				€ 1.800,00	€ 900,00	€ 617,94	€ 282,06
AR18_4403	B	215480	UNO MAGLIA S.P.A.	08/01/2018	07/07/2018	6	NO				€ 1.800,00	€ 900,00	€ 617,94	€ 282,06
AR18_4391	C	215480	UNO MAGLIA S.P.A.	08/01/2018	07/07/2018	6	NO				€ 1.800,00	€ 900,00	€ 617,94	€ 282,06
AR18_4364	C	215480	UNO MAGLIA S.P.A.	08/01/2018	07/07/2018	6	NO				€ 1.800,00	€ 900,00	€ 617,94	€ 282,06
FI18_6733	B	215496	TECHNICONSULT FIRENZE SRL	23/05/2018	23/11/2018	12	NO				€ 3.600,00	€ 1.800,00	€ 1.235,88	€ 564,12

Allegato 1 domande Tirocini On Line

Codice Tirocinio	Tipologia regionale	Codice soggetto	Soggetto ospitante	Data inizio Tirocinio	Data fine Tirocinio	Durata mesi Tirocinio	Proroga	Data inizio proroga	Data fine proroga	Durata mesi proroga	Importo totale da impegnare	Quota FSE	Quota Stato	Quota Reg.
FI18_4763	C	215531	H&S S.R.L.	05/02/2018	03/08/2018	6	NO				€ 1.800,00	€ 900,00	€ 617,94	€ 282,06
AR18_4407	B	215537	LAM AMBIENTE SRL	10/01/2018	09/07/2018	6	NO				€ 1.800,00	€ 900,00	€ 617,94	€ 282,06
AR18_4884	B	215554	CE.S.I.C. SRL	08/02/2018	07/08/2018	6	NO				€ 1.800,00	€ 900,00	€ 617,94	€ 282,06
PI18_6512	B	215624	BIEFFE S.R.L.	15/05/2018	05/12/2018	6	NO				€ 1.800,00	€ 900,00	€ 617,94	€ 282,06
SI18_7393	B	215677	SPADAFORTE SNC DI SERCHI E SCALI	27/06/2018	26/12/2018	6	NO				€ 1.800,00	€ 900,00	€ 617,94	€ 282,06
FI18_4978	B	215687	MADE TO SELL SRL	19/02/2018	10/08/2018	6	NO				€ 1.800,00	€ 900,00	€ 617,94	€ 282,06
FI18_7185	B	215697	STUDIO SYSTEMATICA SRL	15/06/2018	28/12/2018	6	NO				€ 1.800,00	€ 900,00	€ 617,94	€ 282,06
FI18_4465	C	215723	BELLANTI SPA	17/01/2018	16/07/2018	3	SI	17/04/2018	16/07/2018	3	€ 1.800,00	€ 900,00	€ 617,94	€ 282,06
PI18_5638	C	215727	WASTE RECYCLING SPA	22/03/2018	21/09/2018	6	NO				€ 1.800,00	€ 900,00	€ 617,94	€ 282,06
PT18_5531	B	215763	FASTAQ SRL	21/03/2018	20/06/2018	3	NO				€ 900,00	€ 450,00	€ 308,97	€ 141,03
LU18_6162	C	215881	CARMAZZI MARCO	23/04/2018	23/11/2018	6	SI	23/10/2018	23/11/2018	1	€ 500,00	€ 250,00	€ 171,65	€ 78,35
PI18_5717	B	215962	ATEMPO SPA	03/04/2018	02/10/2018	6	NO				€ 1.800,00	€ 900,00	€ 617,94	€ 282,06
FI18_6433	A	215974	C & P ENGINEERING SRL	07/05/2018	16/10/2018	6	NO				€ 1.800,00	€ 900,00	€ 617,94	€ 282,06
PI19_6874	C	216034	EMMEDI CENTRO CARNI SRL	04/06/2018	19/11/2018	2	SI	04/08/2018	03/12/2018	4	€ 1.800,00	€ 900,00	€ 617,94	€ 282,06
AR19_5597	B	216074	VISIA IMAGING S.R.L.	26/03/2018	25/09/2018	6	NO				€ 1.800,00	€ 900,00	€ 617,94	€ 282,06
LI18_4251	B	216102	MISTRAL 2008 S.R.L.	02/01/2018	01/07/2018	6	NO				€ 1.800,00	€ 900,00	€ 617,94	€ 282,06
FI18_3332	C	216150	STUDIO EIDOS SRL	09/11/2017	08/06/2018	9	NO				€ 2.700,00	€ 1.350,00	€ 926,91	€ 423,09
FI18_5453	A	216177	LAIKA CARAVANS SPA	14/03/2018	13/09/2018	6	NO				€ 1.800,00	€ 900,00	€ 617,94	€ 282,06
FI18_5419	C	216177	LAIKA CARAVANS SPA	16/03/2018	15/09/2018	6	NO				€ 1.800,00	€ 900,00	€ 617,94	€ 282,06

Allegato 1 domande Tirocini On Line

Codice Tirocinio	Tipologia regionale	Codice soggetto	Soggetto ospitante	Data inizio Tirocinio	Data fine Tirocinio	Durata mesi Tirocinio	Proroga	Data inizio proroga	Data fine proroga	Durata mesi proroga	Importo totale da impegnare	Quota FSE	Quota Stato	Quota Reg.
FI18_5325	A	216177	LAIKA CARAVANS SPA	05/03/2018	04/08/2018	5	NO				€ 1.500,00	€ 750,00	€ 514,95	€ 235,05
FI18_5318	C	216177	LAIKA CARAVANS SPA	05/03/2018	04/08/2018	5	NO				€ 1.500,00	€ 750,00	€ 514,95	€ 235,05
FI18_5026	C	216177	LAIKA CARAVANS SPA	26/02/2018	25/08/2018	6	NO				€ 1.800,00	€ 900,00	€ 617,94	€ 282,06
FI18_4522	B	216177	LAIKA CARAVANS SPA	24/01/2018	23/07/2018	6	NO				€ 1.800,00	€ 900,00	€ 617,94	€ 282,06
FI18_4248	C	216177	LAIKA CARAVANS SPA	02/01/2018	30/06/2018	6	NO				€ 1.800,00	€ 900,00	€ 617,94	€ 282,06
FI18_6444	B	216287	IMPRESA VERDE TOSCANA SRL	09/05/2018	08/09/2018	4	NO				€ 1.200,00	€ 600,00	€ 411,96	€ 188,04
FI18_4965	C	216287	IMPRESA VERDE TOSCANA SRL	12/02/2018	11/08/2018	6	NO				€ 1.800,00	€ 900,00	€ 617,94	€ 282,06
AR19_5653	C	216451	LA COLLINA TOSCANA SPA	26/03/2018	25/09/2018	6	NO				€ 1.800,00	€ 900,00	€ 617,94	€ 282,06
PI18_6212	A	216482	PASTICCERIA BENVENUTI SAS	02/05/2018	01/11/2018	6	NO				€ 1.800,00	€ 900,00	€ 617,94	€ 282,06
SI18_6729	B	216963	BIONDI EMANUELA	21/05/2018	20/07/2018	2	NO				€ 600,00	€ 300,00	€ 205,98	€ 94,02
FI18_4980	C	21841	POLI C. DI POLI ENRICO E C. SNC	19/02/2018	18/08/2018	6	NO				€ 1.800,00	€ 900,00	€ 617,94	€ 282,06
SI18_7037	B	218566	SIENA STORE S.R.L.	11/06/2018	10/12/2018	6	NO				€ 1.800,00	€ 900,00	€ 617,94	€ 282,06
SI18_7217	C	218870	SIENA ART INSTITUTE - ONLUS	18/06/2018	17/12/2018	6	NO				€ 1.800,00	€ 900,00	€ 617,94	€ 282,06
FI18_7324	A	219773	ITALY TRAVELS S.R.L.	22/06/2018	21/12/2018	6	NO				€ 1.800,00	€ 900,00	€ 617,94	€ 282,06
PI18_5894	C	219800	VALDERA MARKET SRL	06/04/2018	05/09/2018	5	NO				€ 1.500,00	€ 750,00	€ 514,95	€ 235,05
LI18_3064	C	220103	NOCENTINI GROUP DI NOCENTINI TIZIANO & C SAS	18/10/2017	17/04/2018	6	NO				€ 1.800,00	€ 900,00	€ 617,94	€ 282,06
AR18_4394	B	220167	MECCA MARMI SNC DI MATTESINI DAVIDE & C.	08/01/2018	07/07/2018	6	NO				€ 3.000,00	€ 1.500,00	€ 1.029,90	€ 470,10
FI18_2969	C	220258	MILLENARIA SRL	23/10/2017	22/04/2018	6	NO				€ 1.800,00	€ 900,00	€ 617,94	€ 282,06
FI18_6846	B	220279	PLAN SOFT SRL	30/05/2018	16/11/2018	6	NO				€ 1.800,00	€ 900,00	€ 617,94	€ 282,06

Allegato 1 domande Tirocini On Line

Codice Tirocinio	Tipologia regionale	Codice soggetto	Soggetto ospitante	Data inizio Tirocinio	Data fine Tirocinio	Durata mesi Tirocinio	Proroga	Data inizio proroga	Data fine proroga	Durata mesi proroga	Importo totale da impegnare	Quota FSE	Quota Stato	Quota Reg.
FI18_5476	B	220279	PLAN SOFT SRL	20/03/2018	03/10/2018	6	NO				€ 1.800,00	€ 900,00	€ 617,94	€ 282,06
FI18_5712	B	220399	GIOTTO BIOTECH S.R.L.	03/04/2018	01/06/2018	2	NO				€ 600,00	€ 300,00	€ 205,98	€ 94,02
FI18_8533	B	220414	VIVITOSCANO SRL	02/07/2018	31/12/2018	6	NO				€ 1.800,00	€ 900,00	€ 617,94	€ 282,06
LI18_2380	C	220445	VI.PA.GU. S.R.L.	20/09/2017	19/03/2018	6	NO				€ 1.800,00	€ 900,00	€ 617,94	€ 282,06
FI18_7500	C	220449	OPENJOBMETIS SPA AGENZIA PER IL LAVORO	26/06/2018	25/09/2018	3	NO				€ 900,00	€ 450,00	€ 308,97	€ 141,03
PT18_5438	C	220478	S.I.D.AL. S.R.L.	19/03/2018	18/09/2018	3	SI	19/06/2018	18/09/2018	3	€ 1.800,00	€ 900,00	€ 617,94	€ 282,06
PI18_5023	A	220511	METAL TECHNOLOGY SRL	20/02/2018	19/08/2018	2	SI	20/04/2018	19/08/2018	4	€ 1.200,00	€ 600,00	€ 411,96	€ 188,04
SI18_6033	A	220574	PROFESSIONE CONSULENTI SRL	19/04/2018	20/11/2018	2	SI	20/06/2018	20/11/2018	4	€ 1.800,00	€ 900,00	€ 617,94	€ 282,06
LI18_4135	C	220685	FORMENTERA S.R.L.	18/12/2017	17/06/2018	6	NO				€ 1.800,00	€ 900,00	€ 617,94	€ 282,06
LU18_6892	C	220695	LANKA MARINE ITALIA SRL	04/06/2018	20/12/2018	3	SI	22/09/2018	20/12/2018	3	€ 900,00	€ 450,00	€ 308,97	€ 141,03
EM18_6363	C	220697	LATINI MASSIMO	09/05/2018	08/12/2018	6	NO				€ 1.800,00	€ 900,00	€ 617,94	€ 282,06
SI18_6731	B	220773	COSMEC TECHNOLOGY SRL	22/05/2018	31/08/2018	4	NO				€ 1.200,00	€ 600,00	€ 411,96	€ 188,04
SI18_7414	A	220789	ASSOCIAZIONE BERENICE	28/06/2018	27/12/2018	6	NO				€ 1.800,00	€ 900,00	€ 617,94	€ 282,06
AR18_5103	C	220799	INIZIATIVE ALIMENTARI SRL	26/02/2018	25/08/2018	6	NO				€ 1.800,00	€ 900,00	€ 617,94	€ 282,06
AR18_4249	B	220799	INIZIATIVE ALIMENTARI SRL	28/12/2017	27/06/2018	6	NO				€ 1.800,00	€ 900,00	€ 617,94	€ 282,06
FI18_5605	B	221372	OXFAM ITALIA INTERCULTURA SOCIETA' COOPERATIVA	27/03/2018	26/05/2018	2	NO				€ 600,00	€ 300,00	€ 205,98	€ 94,02
LI18_3882	B	221409	GREEN S.R.L.	02/12/2017	01/06/2018	6	NO				€ 1.800,00	€ 900,00	€ 617,94	€ 282,06
PI18_2967	B	221518	GIUNTINI SRL	19/10/2017	18/10/2018	6	SI	19/04/2018	18/10/2018	6	€ 1.800,00	€ 900,00	€ 617,94	€ 282,06
PI18_5722	A	221525	DISCOVERY S.R.L. UNIPERSONALE	03/04/2018	02/10/2018	6	NO				€ 1.800,00	€ 900,00	€ 617,94	€ 282,06

Allegato 1 domande Tirocini On Line

Codice Tirocinio	Tipologia regionale	Codice soggetto	Soggetto ospitante	Data inizio Tirocinio	Data fine Tirocinio	Durata mesi Tirocinio	Proroga	Data inizio proroga	Data fine proroga	Durata mesi proroga	Importo totale da impegnare	Quota FSE	Quota Stato	Quota Reg.
MS18_7484	C	221602	SPEDIACCI IGOR LUCE MANIA	02/07/2018	01/01/2019	6	NO				€ 1.800,00	€ 900,00	€ 617,94	€ 282,06
FI18_4340	B	221672	ACF FIORENTINA SPA	10/01/2018	09/07/2018	6	NO				€ 1.800,00	€ 900,00	€ 617,94	€ 282,06
FI18_5092	B	221673	FIRENZE VIOLA SRL	23/02/2018	22/08/2018	6	NO				€ 1.800,00	€ 900,00	€ 617,94	€ 282,06
PI18_3525	B	221911	PORTEBELLE DI CIARDI LUCA	20/11/2017	01/12/2018	6	SI	20/05/2018	01/12/2018	6	€ 1.800,00	€ 900,00	€ 617,94	€ 282,06
FI18_5398	B	221929	OIC SRL	19/03/2018	18/12/2018	9	NO				€ 2.700,00	€ 1.350,00	€ 926,91	€ 423,09
MS18_3247	B	222077	SCHEMBRI DANIELE	02/11/2017	27/10/2018	6	SI	01/05/2018	27/10/2018	6	€ 1.800,00	€ 900,00	€ 617,94	€ 282,06
PI18_7039	B	222211	DIRIMO LOGISTIKA S.R.L.	06/06/2018	05/12/2018	6	NO				€ 1.800,00	€ 900,00	€ 617,94	€ 282,06
PI18_6418	C	222211	DIRIMO LOGISTIKA S.R.L.	10/05/2018	09/11/2018	6	NO				€ 1.800,00	€ 900,00	€ 617,94	€ 282,06
PI19_7588	B	222552	LA TORRICELLA S.R.L.	09/07/2018	08/01/2019	6	NO				€ 1.800,00	€ 900,00	€ 617,94	€ 282,06
AR18_4029	B	222683	LOSIFLORES SPA	11/12/2017	10/07/2018	7	NO				€ 3.500,00	€ 1.750,00	€ 1.201,55	€ 548,45
AR18_5238	B	222689	MIELE SPA	05/03/2018	04/09/2018	6	NO				€ 3.000,00	€ 1.500,00	€ 1.029,90	€ 470,10
FI18_4952	B	222806	ATENA CONGRESSI SRL	19/02/2018	17/09/2018	6	NO				€ 1.800,00	€ 900,00	€ 617,94	€ 282,06
PI18_5773	C	22288	METRO ITALIA CASH AND CARRY SPA	03/04/2018	02/10/2018	6	NO				€ 1.800,00	€ 900,00	€ 617,94	€ 282,06
LU18_8321	B	222914	LADIS S.R.L.	11/09/2018	10/12/2018	3	NO				€ 900,00	€ 450,00	€ 308,97	€ 141,03
LU18_8320	B	222914	LADIS S.R.L.	10/09/2018	09/12/2018	3	NO				€ 900,00	€ 450,00	€ 308,97	€ 141,03
LU18_7035	C	222914	LADIS S.R.L.	11/06/2018	10/12/2018	3	SI	11/09/2018	10/12/2018	3	€ 900,00	€ 450,00	€ 308,97	€ 141,03
LU18_6306	B	222914	LADIS SRL	07/05/2018	06/11/2018	3	SI	07/08/2018	06/11/2018	3	€ 900,00	€ 450,00	€ 308,97	€ 141,03
PT18_5198	A	222956	GIARDINERIA ITALIANA - SOCIETA' COOPERATIVA SOCIAL	12/03/2018	25/09/2018	3	SI	12/06/2018	25/09/2018	3	€ 1.800,00	€ 900,00	€ 617,94	€ 282,06
FI18_6106	B	222992	NIHON KOHDEN FIRENZE SRL	23/04/2018	05/11/2018	6	NO				€ 1.800,00	€ 900,00	€ 617,94	€ 282,06

Allegato 1 domande Tirocini On Line

Codice Tirocinio	Tipologia regionale	Codice soggetto	Soggetto ospitante	Data inizio Tirocinio	Data fine Tirocinio	Durata mesi Tirocinio	Proroga	Data inizio proroga	Data fine proroga	Durata mesi proroga	Importo totale da impegnare	Quota FSE	Quota Stato	Quota Reg.
LU18_8786	B	223128	F.LLI ROSSI SRL	01/10/2018	31/12/2018	3	NO				€ 900,00	€ 450,00	€ 308,97	€ 141,03
FI18_5138	B	224186	ACCORD DI CIABATTI SIMONE	01/03/2018	30/06/2018	4	NO				€ 1.200,00	€ 600,00	€ 411,96	€ 188,04
FI18_5685	B	224542	GIUSTI SRL	28/03/2018	11/10/2018	6	NO				€ 1.800,00	€ 900,00	€ 617,94	€ 282,06
FI18_6069	B	224822	QUADRANTE SNC DI POLI S. E MANNORI A.	16/04/2018	05/09/2018	4	NO				€ 1.200,00	€ 600,00	€ 411,96	€ 188,04
LI18_5197	B	224871	ISI SRL	05/03/2018	04/09/2018	6	NO				€ 1.800,00	€ 900,00	€ 617,94	€ 282,06
PI18_5367	C	224873	CALZATURIFICIO AUGUSTA SRL	15/03/2018	14/09/2018	3	SI	15/06/2018	14/09/2018	3	€ 900,00	€ 450,00	€ 308,97	€ 141,03
LI17_2411	B	224925	H.V.M. HIGH VACUUM MAINTENANCE	19/09/2017	25/03/2018	3	SI	19/12/2017	25/03/2018	3	€ 900,00	€ 450,00	€ 308,97	€ 141,03
PI18_6461	B	224996	IMPRESA VERDE PISA LIVORNO	07/05/2018	06/11/2018	6	NO				€ 1.800,00	€ 900,00	€ 617,94	€ 282,06
PI18_6099	B	225012	CAFE' NOIR SRL	03/04/2018	28/09/2018	6	NO				€ 1.800,00	€ 900,00	€ 617,94	€ 282,06
LI18_4630	B	225023	SERVIZI D'INGEGNERIA DESIGN & PROJECT SRL	01/02/2018	31/07/2018	6	NO				€ 1.800,00	€ 900,00	€ 617,94	€ 282,06
AR18_5293	C	226290	MONDOCLIMA DI LAPINI MIRCO	12/03/2018	05/07/2018	6	NO				€ 1.800,00	€ 900,00	€ 617,94	€ 282,06
FI18_5481	B	22655	LEGATORIA CIOLLI SRL	19/03/2018	18/07/2018	4	NO				€ 1.200,00	€ 600,00	€ 411,96	€ 188,04
FI18_5644	C	22664	PROMENS FIRENZE SRL (EX POLIMOON CIPLAST SRL)	03/04/2018	02/11/2018	6	NO				€ 1.800,00	€ 900,00	€ 617,94	€ 282,06
FI18_5496	B	227061	C.A.F. TOUR & TRAVEL SRL	20/03/2018	19/09/2018	6	NO				€ 1.800,00	€ 900,00	€ 617,94	€ 282,06
FI18_2921	C	227077	FFW S.R.L.	20/10/2017	08/11/2018	6	SI	05/05/2018	08/11/2018	6	€ 1.800,00	€ 900,00	€ 617,94	€ 282,06
FI18_5370	B	227085	CENTRO ESTETICA ED ABBRONZATURA AFRIKANA SNC DI FIASCHI MERI & C	13/03/2018	12/09/2018	6	NO				€ 1.800,00	€ 900,00	€ 617,94	€ 282,06
AR18_4621	C	227141	RICCIARINI TESSILE SPA	24/01/2018	23/07/2018	6	NO				€ 1.800,00	€ 900,00	€ 617,94	€ 282,06
AR18_4388	B	227141	RICCIARINI TESSILE SPA	08/01/2018	07/07/2018	6	NO				€ 1.800,00	€ 900,00	€ 617,94	€ 282,06
AR17_2085	B	227141	RICCIARINI TESSILE SPA	28/08/2017	27/08/2018	6	SI	28/02/2018	27/08/2018	6	€ 1.800,00	€ 900,00	€ 617,94	€ 282,06

Allegato 1 domande Tirocini On Line

Codice Tirocinio	Tipologia regionale	Codice soggetto	Soggetto ospitante	Data inizio Tirocinio	Data fine Tirocinio	Durata mesi Tirocinio	Proroga	Data inizio proroga	Data fine proroga	Durata mesi proroga	Importo totale da impegnare	Quota FSE	Quota Stato	Quota Reg.
PI18_5927	C	227214	BRICO IO SPA	11/04/2018	10/10/2018	6	NO				€ 1.800,00	€ 900,00	€ 617,94	€ 282,06
PT18_3892	C	227214	BRICO IO SPA	04/12/2017	03/06/2018	6	NO				€ 1.800,00	€ 900,00	€ 617,94	€ 282,06
AR17_2634	B	227230	GEFAR SERVICES SAS	02/10/2017	01/10/2018	6	SI	02/04/2018	01/10/2018	6	€ 1.800,00	€ 900,00	€ 617,94	€ 282,06
LU18_7456	A	227266	INTEC SRL	02/07/2018	01/11/2018	2	SI	02/09/2018	01/11/2018	2	€ 600,00	€ 300,00	€ 205,98	€ 94,02
AR18_4098	B	227331	AGGIUNTERIA IANA S.R.L.	11/12/2017	10/06/2018	6	NO				€ 1.800,00	€ 900,00	€ 617,94	€ 282,06
AR18_4802	B	227385	G & P COSMETICS SRL	05/02/2018	04/08/2018	6	NO				€ 1.800,00	€ 900,00	€ 617,94	€ 282,06
PI18_6576	A	227701	MODUS S.COOPERATIVA CONSORTILE A R.L.	24/05/2018	23/11/2018	6	NO				€ 1.800,00	€ 900,00	€ 617,94	€ 282,06
FI18_4968	B	227877	WINET SRL	19/02/2018	18/05/2018	3	NO				€ 900,00	€ 450,00	€ 308,97	€ 141,03
FI18_5445	B	228293	HOTEL CELLAI DI FRANCESCO CAVALLO	19/03/2018	19/07/2018	2	SI	20/05/2018	19/07/2018	2	€ 1.000,00	€ 500,00	€ 343,30	€ 156,70
AR18_5133	C	229719	MARGHERITA+ SOCIETA' COOPERATIVA SOCIALE	01/03/2018	31/05/2018	3	NO				€ 1.500,00	€ 750,00	€ 514,95	€ 235,05
PI18_7194	B	22978	T.A.I. SOFTWARE SOLUTION S.R.L.	18/06/2018	17/12/2018	6	NO				€ 1.800,00	€ 900,00	€ 617,94	€ 282,06
PI18_6883	B	22978	T.A.I. SOFTWARE SOLUTION S.R.L.	30/05/2018	29/11/2018	6	NO				€ 1.800,00	€ 900,00	€ 617,94	€ 282,06
FI18_4182	B	22978	T.A.I. SOFTWARE SOLUTION S.R.L.	11/12/2017	10/06/2018	6	NO				€ 1.800,00	€ 900,00	€ 617,94	€ 282,06
AR18_5575	B	230207	SKYNET TECHNOLOGY SRL	21/03/2018	20/09/2018	6	NO				€ 1.800,00	€ 900,00	€ 617,94	€ 282,06
AR18_5443	C	230207	SKYNET TECHNOLOGY SRL	12/03/2018	11/09/2018	6	NO				€ 1.800,00	€ 900,00	€ 617,94	€ 282,06
EM18_6370	C	230219	STUDIO PIELLE S.A.S	09/05/2018	28/11/2018	6	NO				€ 1.800,00	€ 900,00	€ 617,94	€ 282,06
AR19_5764	B	2310	CO.S.P.AR SCRL	05/04/2018	04/10/2018	6	NO				€ 1.800,00	€ 900,00	€ 617,94	€ 282,06
PI18_6230	A	231237	SAPA S.P.A.	02/05/2018	21/09/2018	4	NO				€ 1.200,00	€ 600,00	€ 411,96	€ 188,04
AR18_4267	B	232408	STUDIO ASSOCIATO BARGI DR. ANDREA E ELISEI DR.SSA MICHELA	27/12/2017	26/06/2018	6	NO				€ 1.800,00	€ 900,00	€ 617,94	€ 282,06

Allegato 1 domande Tirocini On Line

Codice Tirocinio	Tipologia regionale	Codice soggetto	Soggetto ospitante	Data inizio Tirocinio	Data fine Tirocinio	Durata mesi Tirocinio	Proroga	Data inizio proroga	Data fine proroga	Durata mesi proroga	Importo totale da impegnare	Quota FSE	Quota Stato	Quota Reg.
PI18_6426	B	233012	GEOKEM SRL	10/05/2018	09/09/2018	3	NO				€ 900,00	€ 450,00	€ 308,97	€ 141,03
PI18_6929	C	233022	TRADETRACKER ITALY SRL	31/05/2018	06/11/2018	6	NO				€ 1.800,00	€ 900,00	€ 617,94	€ 282,06
EM18_6302	C	235019	TINGHI MOTORS S.R.L.	02/05/2018	31/10/2018	6	NO				€ 1.800,00	€ 900,00	€ 617,94	€ 282,06
FI18_6999	C	235046	NEW POINT SPA	07/06/2018	13/12/2018	6	NO				€ 1.800,00	€ 900,00	€ 617,94	€ 282,06
LI18_5396	C	235089	HORENTEK SRL	14/03/2018	13/09/2018	6	NO				€ 1.800,00	€ 900,00	€ 617,94	€ 282,06
FI18_5991	B	23983	FLORAPROMOTUSCANY SOC.COOP.	16/04/2018	15/10/2018	6	NO				€ 1.800,00	€ 900,00	€ 617,94	€ 282,06
PI19_7596	A	241107	COME NELLE FAVOLE DI MUSTACCHIA LAURA	06/07/2018	05/01/2019	6	NO				€ 1.800,00	€ 900,00	€ 617,94	€ 282,06
FI17_122	B	24166	IMPRESA ROSSI LUIGI SRL	01/03/2017	31/01/2018	6	SI	01/09/2017	28/02/2018	6	€ 1.800,00	€ 900,00	€ 617,94	€ 282,06
LI18_3621	C	242688	GRANDI VACANZE SRL	06/11/2017	05/03/2018	2	SI	06/01/2018	05/03/2018	2	€ 1.200,00	€ 600,00	€ 411,96	€ 188,04
LI17_2506	C	242689	SE.A. GAS SRL	02/10/2017	01/04/2018	3	SI	02/01/2018	01/04/2018	3	€ 900,00	€ 450,00	€ 308,97	€ 141,03
PI18_6340	A	243826	CENTRORETTILI S.P.A.	02/05/2018	12/11/2018	6	NO				€ 1.800,00	€ 900,00	€ 617,94	€ 282,06
AR18_5288	C	244287	COLOR SERVICE SRL UNIPERSONALE	07/03/2018	27/09/2018	6	NO				€ 1.800,00	€ 900,00	€ 617,94	€ 282,06
FI18_5436	B	244310	AUTOVALMUGELLO SRL (CCNL MECC.IND)	16/03/2018	15/09/2018	6	NO				€ 1.800,00	€ 900,00	€ 617,94	€ 282,06
AR18_4848	C	244317	ARMADILLO BAGS S.R.L.	12/02/2018	11/08/2018	6	NO				€ 1.800,00	€ 900,00	€ 617,94	€ 282,06
FI18_5247	A	244868	SD STORE FIRENZE S.R.L.	06/03/2018	05/09/2018	6	NO				€ 1.800,00	€ 900,00	€ 617,94	€ 282,06
FI18_5162	A	244868	SD STORE FIRENZE S.R.L.	05/03/2018	04/09/2018	6	NO				€ 1.800,00	€ 900,00	€ 617,94	€ 282,06
FI18_4252	B	244868	SD STORE FIRENZE SRL	02/01/2018	01/07/2018	6	NO				€ 1.800,00	€ 900,00	€ 617,94	€ 282,06
FI18_6985	B	245979	LA TORRE SRL	09/06/2018	08/12/2018	6	NO				€ 1.800,00	€ 900,00	€ 617,94	€ 282,06
FI18_5733	A	246017	REVIS S.R.L.	05/04/2018	04/10/2018	6	NO				€ 1.800,00	€ 900,00	€ 617,94	€ 282,06

Allegato 1 domande Tirocini On Line

Codice Tirocinio	Tipologia regionale	Codice soggetto	Soggetto ospitante	Data inizio Tirocinio	Data fine Tirocinio	Durata mesi Tirocinio	Proroga	Data inizio proroga	Data fine proroga	Durata mesi proroga	Importo totale da impegnare	Quota FSE	Quota Stato	Quota Reg.
PI19_6605	B	249731	DI GIOIA MAURIZIO	21/05/2018	14/12/2018	6	NO				€ 1.800,00	€ 900,00	€ 617,94	€ 282,06
PI18_5110	B	250602	FUTURA ITALY SRL	02/03/2018	24/12/2018	6	SI	25/09/2018	24/12/2018	3	€ 900,00	€ 450,00	€ 308,97	€ 141,03
FI18_4983	B	251728	GRUPPO TECNICO ASSOCIATO	19/02/2018	18/08/2018	6	NO				€ 1.800,00	€ 900,00	€ 617,94	€ 282,06
SI18_7179	A	25271	M.P.S. LEASING E FACTORING SPA	21/06/2018	30/11/2018	6	NO				€ 1.800,00	€ 900,00	€ 617,94	€ 282,06
SI18_7165	A	25271	M.P.S. LEASING E FACTORING SPA	21/06/2018	20/12/2018	6	NO				€ 1.800,00	€ 900,00	€ 617,94	€ 282,06
FI18_5709	C	25290	GORENT S.P.A.	05/04/2018	30/09/2018	6	NO				€ 1.800,00	€ 900,00	€ 617,94	€ 282,06
MS18_7098	C	254917	ZAMBANI SRL UNIPERSONALE	11/06/2018	13/11/2018	6	NO				€ 1.800,00	€ 900,00	€ 617,94	€ 282,06
LI18_7590	B	256257	ESERCENTI ASSOCIATI SAN PIETRO IN PALAZZI S.R.L.	09/07/2018	08/01/2019	6	NO				€ 1.800,00	€ 900,00	€ 617,94	€ 282,06
SI18_7336	C	256300	SAGI S.R.L.	21/06/2018	20/12/2018	3	SI	21/09/2018	20/12/2018	3	€ 900,00	€ 450,00	€ 308,97	€ 141,03
PI18_6225	C	256378	PURE POWER CONTROL SRL	30/04/2018	29/10/2018	6	NO				€ 1.800,00	€ 900,00	€ 617,94	€ 282,06
FI18_6640	C	256403	PLASTITALIA SRL	21/05/2018	11/12/2018	6	NO				€ 900,00	€ 450,00	€ 308,97	€ 141,03
FI18_5146	A	256421	MAJA SRL	05/03/2018	04/09/2018	6	NO				€ 1.800,00	€ 900,00	€ 617,94	€ 282,06
FI18_4577	C	256421	MAJA S.R.L.	30/01/2018	29/07/2018	6	NO				€ 1.800,00	€ 900,00	€ 617,94	€ 282,06
FI18_6237	B	256425	CALLA AUTO SRL	02/05/2018	15/10/2018	6	NO				€ 1.800,00	€ 900,00	€ 617,94	€ 282,06
FI18_6098	C	256431	CIAO FLORENCE TOURS E TRAVELS S.R.L.	23/04/2018	22/10/2018	6	NO				€ 1.800,00	€ 900,00	€ 617,94	€ 282,06
FI18_6079	B	256431	CIAO FLORENCE TOURS E TRAVELS S.R.L.	16/04/2018	16/10/2018	6	NO				€ 1.800,00	€ 900,00	€ 617,94	€ 282,06
FI18_6955	C	256436	G.G.MACCHINE SRL	04/06/2018	03/12/2018	6	NO				€ 1.800,00	€ 900,00	€ 617,94	€ 282,06
FI18_7108	C	256440	PRINTINGPACK SRL	14/06/2018	28/12/2018	6	NO				€ 1.800,00	€ 900,00	€ 617,94	€ 282,06
FI18_6835	B	256440	PRINTINGPACK SRL	01/06/2018	14/12/2018	6	NO				€ 1.800,00	€ 900,00	€ 617,94	€ 282,06

Allegato 1 domande Tirocini On Line

Codice Tirocinio	Tipologia regionale	Codice soggetto	Soggetto ospitante	Data inizio Tirocinio	Data fine Tirocinio	Durata mesi Tirocinio	Proroga	Data inizio proroga	Data fine proroga	Durata mesi proroga	Importo totale da impegnare	Quota FSE	Quota Stato	Quota Reg.
LI18_6911	B	256793	CECINA CITY SRL	04/06/2018	10/11/2018	6	NO				€ 1.800,00	€ 900,00	€ 617,94	€ 282,06
PI19_6093	C	256797	PRATELLI LASER SRL	23/04/2018	05/11/2018	6	NO				€ 1.800,00	€ 900,00	€ 617,94	€ 282,06
FI18_5874	B	256841	SCALI ALBERTO S.R.L.	06/04/2018	05/10/2018	6	NO				€ 1.800,00	€ 900,00	€ 617,94	€ 282,06
FI18_5034	B	257264	I NEGOZINI SRL	26/02/2018	25/08/2018	6	NO				€ 1.800,00	€ 900,00	€ 617,94	€ 282,06
PI18_7274	B	257284	OSTERIA IN DOMO DI FLORI ANTONELLA	18/06/2018	17/12/2018	6	NO				€ 1.800,00	€ 900,00	€ 617,94	€ 282,06
PI18_6761	B	257291	RITA NAILS DI GRASSO MARGHERITA	23/05/2018	22/11/2018	3	SI	23/08/2018	22/11/2018	3	€ 1.800,00	€ 900,00	€ 617,94	€ 282,06
SI18_7609	B	259585	DIEFFE DI FAGNANI DANIELE	06/07/2018	05/01/2019	6	NO				€ 1.800,00	€ 900,00	€ 617,94	€ 282,06
SI18_7592	B	259701	C.R.V. SRL CENTRO REVISIONE VEICOL	06/07/2018	05/11/2018	4	NO				€ 1.200,00	€ 600,00	€ 411,96	€ 188,04
LI18_7580	C	259722	TEKA S.R.L.	05/07/2018	04/10/2018	3	NO				€ 900,00	€ 450,00	€ 308,97	€ 141,03
LI18_2019	B	259722	TEKA S.R.L.	07/08/2017	07/02/2018	3	SI	08/11/2017	07/02/2018	3	€ 900,00	€ 450,00	€ 308,97	€ 141,03
PI18_6392	A	260270	GRECALE SUPERMERCATI S.R.L.	14/05/2018	13/11/2018	6	NO				€ 1.800,00	€ 900,00	€ 617,94	€ 282,06
PI19_6050	B	260281	THOR PEL DI CIAMPALINI ROBERTO	16/04/2018	15/11/2018	6	NO				€ 1.800,00	€ 900,00	€ 617,94	€ 282,06
AR19_5938	B	260338	ISTITUTO DI BELLEZZA CATERINA E PAOLA SNC	12/04/2018	11/10/2018	6	NO				€ 1.800,00	€ 900,00	€ 617,94	€ 282,06
FI18_6747	C	260344	MARIGNOLLE DI LORENZO BULLERI & C.SAS.	25/05/2018	24/11/2018	6	NO				€ 1.800,00	€ 900,00	€ 617,94	€ 282,06
SI18_7291	B	261814	EDO'S SRL	21/06/2018	20/12/2018	6	NO				€ 1.800,00	€ 900,00	€ 617,94	€ 282,06
SI18_7236	C	261852	PUNTO M SNC	21/06/2018	20/12/2018	6	NO				€ 1.800,00	€ 900,00	€ 617,94	€ 282,06
EM18_5825	C	261865	IDEA POINT SRL	09/04/2018	08/10/2018	6	NO				€ 1.800,00	€ 900,00	€ 617,94	€ 282,06
SI18_7255	C	261875	PODERE LE RIPI SRL	20/06/2018	19/12/2018	6	NO				€ 1.800,00	€ 900,00	€ 617,94	€ 282,06
AR18_4197	A	261914	BERTI FOSCO	20/12/2017	19/06/2018	6	NO				€ 1.800,00	€ 900,00	€ 617,94	€ 282,06

Allegato 1 domande Tirocini On Line

Codice Tirocinio	Tipologia regionale	Codice soggetto	Soggetto ospitante	Data inizio Tirocinio	Data fine Tirocinio	Durata mesi Tirocinio	Proroga	Data inizio proroga	Data fine proroga	Durata mesi proroga	Importo totale da impegnare	Quota FSE	Quota Stato	Quota Reg.
AR18_4315	C	261942	GIANCARLO ROSSI SRL	08/01/2018	07/06/2018	6	NO				€ 1.800,00	€ 900,00	€ 617,94	€ 282,06
FI18_5663	C	262007	SDB INFORMATION TECHNOLOGY SRL	28/03/2018	27/09/2018	6	NO				€ 1.800,00	€ 900,00	€ 617,94	€ 282,06
PI18_5623	A	262008	WHITE LINE SRL	23/03/2018	22/09/2018	6	NO				€ 1.800,00	€ 900,00	€ 617,94	€ 282,06
FI18_5520	C	262016	GEAL S.R.L.	24/03/2018	23/09/2018	6	NO				€ 1.800,00	€ 900,00	€ 617,94	€ 282,06
AR18_4988	B	263463	TOYS VALDICHIANA SRL	15/02/2018	14/08/2018	6	NO				€ 1.800,00	€ 900,00	€ 617,94	€ 282,06
SI18_5961	C	263599	WINECIRCUS S.R.L	16/04/2018	15/10/2018	3	SI	16/07/2018	15/10/2018	3	€ 900,00	€ 450,00	€ 308,97	€ 141,03
SI18_7639	B	263622	CHIEZZI ENRICO UN MONDO DI PASTA	06/07/2018	05/11/2018	4	NO				€ 1.200,00	€ 600,00	€ 411,96	€ 188,04
PI18_7152	B	264039	MPR S.R.L.	11/06/2018	10/12/2018	6	NO				€ 1.800,00	€ 900,00	€ 617,94	€ 282,06
PI18_6133	B	264039	MPR S.R.L.	26/04/2018	25/10/2018	6	NO				€ 3.000,00	€ 1.500,00	€ 1.029,90	€ 470,10
FI18_7529	C	264147	D.M.C. SRL	03/07/2018	14/01/2019	6	NO				€ 1.800,00	€ 900,00	€ 617,94	€ 282,06
FI18_5194	C	264147	D.M.C. SRL	01/03/2018	13/09/2018	6	NO				€ 1.800,00	€ 900,00	€ 617,94	€ 282,06
FI18_3266	C	264147	D.M.C. SRL	07/11/2017	06/11/2018	6	SI	07/05/2018	06/11/2018	6	€ 3.600,00	€ 1.800,00	€ 1.235,88	€ 564,12
FI18_5201	C	264242	FLORENCE CONSULTING GROUP SRL	05/03/2018	31/08/2018	6	NO				€ 1.800,00	€ 900,00	€ 617,94	€ 282,06
FI18_3263	C	264242	FLORENCE CONSULTING GROUP SRL	06/11/2017	04/11/2018	6	SI	05/05/2018	04/11/2018	6	€ 3.600,00	€ 1.800,00	€ 1.235,88	€ 564,12
PI19_7579	B	264333	ALLEANTIA SRL	04/07/2018	15/01/2019	4	SI	16/11/2018	15/01/2019	2	€ 1.800,00	€ 900,00	€ 617,94	€ 282,06
LU18_8205	A	264334	SADAS S.R.L.	03/09/2018	02/11/2018	2	NO				€ 600,00	€ 300,00	€ 205,98	€ 94,02
FI18_5846	B	265345	ESTETICA DONNA PI??	04/04/2018	10/10/2018	6	NO				€ 1.800,00	€ 900,00	€ 617,94	€ 282,06
FI18_6633	C	265372	B & B ELETTROMECCANICA SRL	17/05/2018	30/09/2018	6	NO				€ 1.800,00	€ 900,00	€ 617,94	€ 282,06
FI18_5084	C	265393	YOBEL SRL	07/03/2018	31/08/2018	6	NO				€ 1.800,00	€ 900,00	€ 617,94	€ 282,06

Allegato 1 domande Tirocini On Line

Codice Tirocinio	Tipologia regionale	Codice soggetto	Soggetto ospitante	Data inizio Tirocinio	Data fine Tirocinio	Durata mesi Tirocinio	Proroga	Data inizio proroga	Data fine proroga	Durata mesi proroga	Importo totale da impegnare	Quota FSE	Quota Stato	Quota Reg.
FI18_5317	C	266853	TRILLI PAOLO, IASCONE, MERELLI, PAPINI & C. SAS	09/03/2018	08/12/2018	6	SI	09/09/2018	08/12/2018	3	€ 1.800,00	€ 900,00	€ 617,94	€ 282,06
PI18_6365	A	267753	STUDIO POLIDORI & NOCCHI ASSOCIATI	03/05/2018	02/11/2018	6	NO				€ 1.800,00	€ 900,00	€ 617,94	€ 282,06
AR18_4224	B	267756	R.E.M.A.T. SAS	27/12/2017	26/06/2018	6	NO				€ 1.800,00	€ 900,00	€ 617,94	€ 282,06
SI18_7474	B	267853	COFFEE SHOP DI LANDOZZI MATTEO E BARTOLI RICCARDO	03/07/2018	02/01/2019	6	NO				€ 1.800,00	€ 900,00	€ 617,94	€ 282,06
FI18_5455	A	267866	STROILI ORO SPA	15/03/2018	14/09/2018	6	NO				€ 1.800,00	€ 900,00	€ 617,94	€ 282,06
LU18_7181	A	267888	EURO EL.S.A.S. DI LANDUCCI BRUNELLO & C.	18/06/2018	17/12/2018	4	SI	18/10/2018	17/12/2018	2	€ 600,00	€ 300,00	€ 205,98	€ 94,02
AR19_5868	A	267925	GLOBAL CONCEPT SRL	09/04/2018	08/10/2018	6	NO				€ 1.800,00	€ 900,00	€ 617,94	€ 282,06
AR18_5261	C	267925	GLOBAL CONCEPT SRL	05/03/2018	04/09/2018	6	NO				€ 1.800,00	€ 900,00	€ 617,94	€ 282,06
PI19_7487	A	268464	LABOSTUDIO S.R.L.	28/06/2018	14/01/2019	3	SI	15/10/2018	14/01/2019	3	€ 900,00	€ 450,00	€ 308,97	€ 141,03
FI18_7125	C	268949	MARIANI S.R.L.	12/06/2018	11/09/2018	3	NO				€ 900,00	€ 450,00	€ 308,97	€ 141,03
FI18_6473	B	269668	ETERMET SRL	14/05/2018	04/12/2018	6	NO				€ 1.800,00	€ 900,00	€ 617,94	€ 282,06
FI18_6204	C	27021	THE PLUS PLANET - SOCIETA' COOPERATIVA SOCIALE	24/04/2018	23/10/2018	6	NO				€ 1.800,00	€ 900,00	€ 617,94	€ 282,06
FI18_4218	C	270326	NIKO S.R.L. UNIPERSONALE	22/12/2017	21/03/2018	3	NO				€ 900,00	€ 450,00	€ 308,97	€ 141,03
AR18_5553	C	270354	I RE MECI S.N.C. DI LUIGI DEL MECI& C.	26/03/2018	25/08/2018	6	NO				€ 1.800,00	€ 900,00	€ 617,94	€ 282,06
AR19_5776	C	271100	EMME ELLE SRL	03/04/2018	02/10/2018	6	NO				€ 1.800,00	€ 900,00	€ 617,94	€ 282,06
LU18_7753	B	272159	GENERAL AUTO DI SICILIANO S.R.L.	16/07/2018	15/01/2019	3	SI	17/10/2018	15/01/2019	3	€ 900,00	€ 450,00	€ 308,97	€ 141,03
AR18_4923	C	272853	STUDIO COMMERCIALE ASSOCIATO RAG.VITTORINO CARLONI - RAG.CLAUDIO FROSINI	12/02/2018	11/05/2018	3	NO				€ 900,00	€ 450,00	€ 308,97	€ 141,03
AR19_6197	B	27307	DREAM ITALIA SCRL	23/04/2018	22/10/2018	6	NO				€ 1.800,00	€ 900,00	€ 617,94	€ 282,06
LI18_4724	C	274166	CHEMA SRL	30/01/2018	29/10/2018	6	SI	30/07/2018	29/10/2018	3	€ 900,00	€ 450,00	€ 308,97	€ 141,03

Allegato 1 domande Tirocini On Line

Codice Tirocinio	Tipologia regionale	Codice soggetto	Soggetto ospitante	Data inizio Tirocinio	Data fine Tirocinio	Durata mesi Tirocinio	Proroga	Data inizio proroga	Data fine proroga	Durata mesi proroga	Importo totale da impegnare	Quota FSE	Quota Stato	Quota Reg.
FI18_6542	B	274249	O.C.F. - ORGANISMO DI CONCILIAZIONE DI FIRENZE	14/05/2018	13/08/2018	3	NO				€ 900,00	€ 450,00	€ 308,97	€ 141,03
LI18_5345	B	274312	INTERMODAL TRAILER SERVICE S.R.L. UNIPERSONALE	12/03/2018	31/12/2018	6	SI	12/09/2018	31/12/2018	3	€ 1.800,00	€ 900,00	€ 617,94	€ 282,06
PI18_6401	C	275018	SANSER SRL	07/05/2018	06/08/2018	3	NO				€ 900,00	€ 450,00	€ 308,97	€ 141,03
GR18_7250	B	275973	BENCINI BARBARA	12/06/2018	10/12/2018	2	SI	12/08/2018	10/12/2018	4	€ 1.200,00	€ 600,00	€ 411,96	€ 188,04
MS18_3885	C	276013	LUNAECOM F.S.A. S.R.L.	04/12/2017	03/12/2018	6	SI	04/06/2018	03/12/2018	6	€ 1.800,00	€ 900,00	€ 617,94	€ 282,06
PI19_6037	A	276132	NAHI CENTRO ODONTOIATRICO S.R.L.	16/04/2018	29/10/2018	6	NO				€ 1.800,00	€ 900,00	€ 617,94	€ 282,06
FI18_5582	C	276171	DOLCENIDO DI PIAZZINI CHIARA	29/03/2018	21/09/2018	2	SI	29/05/2018	28/10/2018	4	€ 600,00	€ 300,00	€ 205,98	€ 94,02
SI18_6891	C	276373	NUOVA AUTOCARROZZERIA 2B DI CAPPELLI FABIO	06/06/2018	05/12/2018	6	NO				€ 1.800,00	€ 900,00	€ 617,94	€ 282,06
FI18_6924	C	276844	STUDIO COMM.LE ASS.TO VALLUCCI-COCCHI	04/06/2018	24/12/2018	6	NO				€ 900,00	€ 450,00	€ 308,97	€ 141,03
LI18_7587	C	277239	MERCURIO S.R.L. UNIPERSONALE	09/07/2018	08/01/2019	6	NO				€ 1.800,00	€ 900,00	€ 617,94	€ 282,06
LI18_7027	B	277239	MERCURIO S.R.L. UNIPERSONALE	11/06/2018	28/11/2018	6	NO				€ 3.000,00	€ 1.500,00	€ 1.029,90	€ 470,10
FI18_5294	C	277276	CHARM COLLECTION SRL	06/03/2018	25/08/2018	6	NO				€ 1.800,00	€ 900,00	€ 617,94	€ 282,06
PT18_5416	B	277545	TUCCI ILVA & CHITI DAVID SNC	19/03/2018	12/10/2018	6	NO				€ 1.800,00	€ 900,00	€ 617,94	€ 282,06
SI18_7409	A	277942	GRAFFI E CAREZZE DI TUFO MONICA	26/06/2018	25/12/2018	6	NO				€ 1.800,00	€ 900,00	€ 617,94	€ 282,06
PI18_6148	A	27913	GRUPPO CONCIARIO C.M.C.INTERNATIONA	23/04/2018	08/11/2018	6	NO				€ 1.800,00	€ 900,00	€ 617,94	€ 282,06
FI18_5827	B	280796	SELMA SRL	09/04/2018	08/10/2018	6	NO				€ 1.800,00	€ 900,00	€ 617,94	€ 282,06
LU18_6490	B	280809	SUITE 62 SRL	11/05/2018	10/11/2018	6	NO				€ 1.800,00	€ 900,00	€ 617,94	€ 282,06
PI18_4851	B	280844	PROMEK S.R.L.	08/02/2018	07/08/2018	3	SI	08/05/2018	07/08/2018	3	€ 900,00	€ 450,00	€ 308,97	€ 141,03
LI18_7317	B	280893	ALECHICCO DI MIOLA GIANLUCA & C. SNC	23/06/2018	22/12/2018	6	NO				€ 1.800,00	€ 900,00	€ 617,94	€ 282,06

Allegato 1 domande Tirocini On Line

Codice Tirocinio	Tipologia regionale	Codice soggetto	Soggetto ospitante	Data inizio Tirocinio	Data fine Tirocinio	Durata mesi Tirocinio	Proroga	Data inizio proroga	Data fine proroga	Durata mesi proroga	Importo totale da impegnare	Quota FSE	Quota Stato	Quota Reg.
PI18_2468	B	281721	PC SYSTEM SRL	22/09/2017	12/10/2018	6	SI	22/03/2018	12/10/2018	6	€ 1.800,00	€ 900,00	€ 617,94	€ 282,06
LU18_7298	C	281751	SADAS PLANT SOLUTIONS SRL	21/06/2018	20/12/2018	3	SI	21/09/2018	20/12/2018	3	€ 1.800,00	€ 900,00	€ 617,94	€ 282,06
FI18_4297	B	282054	OTTICA LIPPI SRL	03/01/2018	02/07/2018	6	NO				€ 1.800,00	€ 900,00	€ 617,94	€ 282,06
FI18_6776	C	282094	EMANUELA BIFFOLI SRL	23/05/2018	29/11/2018	6	NO				€ 1.800,00	€ 900,00	€ 617,94	€ 282,06
SI18_6884	B	282098	ELETTROQUADRI SRL	30/05/2018	29/11/2018	6	NO				€ 1.800,00	€ 900,00	€ 617,94	€ 282,06
FI18_7366	C	282109	OPS CAFFE' SRL	27/06/2018	26/12/2018	6	NO				€ 1.800,00	€ 900,00	€ 617,94	€ 282,06
FI18_6650	C	282127	ESCO ITALIA SPA	18/05/2018	31/08/2018	3	NO				€ 900,00	€ 450,00	€ 308,97	€ 141,03
FI18_6078	C	282191	MA.FIN.P SRL	17/04/2018	16/10/2018	6	NO				€ 1.800,00	€ 900,00	€ 617,94	€ 282,06
PI19_7553	C	282397	COMP.AS S.R.L.	09/07/2018	08/01/2019	6	NO				€ 1.800,00	€ 900,00	€ 617,94	€ 282,06
PI18_6328	B	282397	COMP.AS S.R.L.	07/05/2018	06/11/2018	6	NO				€ 1.800,00	€ 900,00	€ 617,94	€ 282,06
PI19_6117	A	282438	FATHER AND SON SRL UNIPERSONALE	19/04/2018	18/10/2018	6	NO				€ 1.800,00	€ 900,00	€ 617,94	€ 282,06
PI18_7289	C	28269	SAVINO DEL BENE S.P.A.	18/06/2018	17/12/2018	6	NO				€ 1.800,00	€ 900,00	€ 617,94	€ 282,06
FI18_6658	B	28269	SAVINO DEL BENE S.P.A.	21/05/2018	21/11/2018	6	NO				€ 1.800,00	€ 900,00	€ 617,94	€ 282,06
FI18_6657	C	28269	SAVINO DEL BENE S.P.A.	21/05/2018	21/11/2018	6	NO				€ 1.800,00	€ 900,00	€ 617,94	€ 282,06
FI18_6382	C	282995	BAR ITALIA DI NALDI C. E C. SNC	10/05/2018	09/11/2018	6	NO				€ 1.800,00	€ 900,00	€ 617,94	€ 282,06
PI18_6841	C	283002	GAS AND HEAT S.P.A.	29/05/2018	28/08/2018	3	NO				€ 900,00	€ 450,00	€ 308,97	€ 141,03
FI18_6916	C	283016	SIGNO SRL	04/06/2018	03/12/2018	6	NO				€ 1.800,00	€ 900,00	€ 617,94	€ 282,06
FI18_6869	B	283016	SIGNO SRL	04/06/2018	03/12/2018	6	NO				€ 1.800,00	€ 900,00	€ 617,94	€ 282,06
FI18_4964	A	283016	SIGNO SRL	19/02/2018	18/08/2018	6	NO				€ 1.800,00	€ 900,00	€ 617,94	€ 282,06

Allegato 1 domande Tirocini On Line

Codice Tirocinio	Tipologia regionale	Codice soggetto	Soggetto ospitante	Data inizio Tirocinio	Data fine Tirocinio	Durata mesi Tirocinio	Proroga	Data inizio proroga	Data fine proroga	Durata mesi proroga	Importo totale da impegnare	Quota FSE	Quota Stato	Quota Reg.
FI18_4961	A	283016	SIGNO SRL	19/02/2018	18/08/2018	6	NO				€ 1.800,00	€ 900,00	€ 617,94	€ 282,06
FI18_4579	C	283729	ALLENAMENTE COOPERATIVA SOCIALE	22/01/2018	21/07/2018	6	NO				€ 1.800,00	€ 900,00	€ 617,94	€ 282,06
FI18_5748	C	283908	SYDE SRL	05/04/2018	04/10/2018	6	NO				€ 1.800,00	€ 900,00	€ 617,94	€ 282,06
PI18_6398	B	283940	AM TESTING SRL	03/05/2018	02/11/2018	6	NO				€ 1.800,00	€ 900,00	€ 617,94	€ 282,06
AR18_4460	B	283995	T.A.I. DI TROLIO DOMENICO MARIO	16/01/2018	15/07/2018	6	NO				€ 1.800,00	€ 900,00	€ 617,94	€ 282,06
FI18_5603	C	284026	AGRICOLA TECNOVITE SRL	27/03/2018	26/09/2018	6	NO				€ 1.800,00	€ 900,00	€ 617,94	€ 282,06
LU18_8586	B	284056	SOCIETA' AGRICOLA LE PEONIE DI LUCCA DI PAOLO E SIMONE BALANESI	20/09/2018	19/11/2018	2	NO				€ 1.000,00	€ 500,00	€ 343,30	€ 156,70
FI18_5950	B	284057	METALTECH SRL	19/04/2018	18/10/2018	6	NO				€ 1.800,00	€ 900,00	€ 617,94	€ 282,06
FI18_4316	B	284057	METALTECH SRL	08/01/2018	10/04/2018	6	NO				€ 900,00	€ 450,00	€ 308,97	€ 141,03
AR18_4737	B	284070	ESSECI S.R.L.	05/02/2018	04/08/2018	6	NO				€ 1.800,00	€ 900,00	€ 617,94	€ 282,06
LU18_7630	A	284118	UNIVERSAL GROUP SRL	03/07/2018	02/01/2019	6	NO				€ 1.800,00	€ 900,00	€ 617,94	€ 282,06
AR19_5743	C	284312	ARGO SRL	03/04/2018	16/10/2018	6	NO				€ 1.800,00	€ 900,00	€ 617,94	€ 282,06
FI18_4420	C	286006	TECMA SRL	15/01/2018	14/07/2018	6	NO				€ 1.800,00	€ 900,00	€ 617,94	€ 282,06
FI18_7316	C	286360	IL FORTE SRL	25/06/2018	31/12/2018	6	NO				€ 1.800,00	€ 900,00	€ 617,94	€ 282,06
LU18_6289	C	286471	LUPORINI 951 S.R.L.	02/05/2018	01/11/2018	3	SI	02/08/2018	01/11/2018	3	€ 900,00	€ 450,00	€ 308,97	€ 141,03
PT18_3209	C	286490	GIUNTOLI DAVID	06/11/2017	06/05/2018	6	NO				€ 1.800,00	€ 900,00	€ 617,94	€ 282,06
EM18_6499	C	286609	ISOTAR SRL	16/05/2018	06/12/2018	6	NO				€ 1.800,00	€ 900,00	€ 617,94	€ 282,06
SI18_7439	A	287072	IPIESSE SRL	02/07/2018	01/01/2019	6	NO				€ 1.800,00	€ 900,00	€ 617,94	€ 282,06
FI18_4562	B	287106	B.B.C. PELLETTERIE SRL	29/01/2018	28/07/2018	6	NO				€ 1.800,00	€ 900,00	€ 617,94	€ 282,06

Allegato 1 domande Tirocini On Line

Codice Tirocinio	Tipologia regionale	Codice soggetto	Soggetto ospitante	Data inizio Tirocinio	Data fine Tirocinio	Durata mesi Tirocinio	Proroga	Data inizio proroga	Data fine proroga	Durata mesi proroga	Importo totale da impegnare	Quota FSE	Quota Stato	Quota Reg.
AR18_5457	B	287255	COSTRUZIONI ELETTROMECCANICHE MILLI DI MILLI LORENZO & C. SAS	19/03/2018	18/09/2018	6	NO				€ 1.800,00	€ 900,00	€ 617,94	€ 282,06
FI18_6233	C	287846	MOSTODOLCE SRL	26/04/2018	25/10/2018	6	NO				€ 1.800,00	€ 900,00	€ 617,94	€ 282,06
FI18_5779	B	288699	FLORENCE MANAGEMENT S.R.L	03/04/2018	02/10/2018	6	NO				€ 1.800,00	€ 900,00	€ 617,94	€ 282,06
FI18_5630	B	288699	FLORENCE MANAGEMENT S.R.L	20/03/2018	07/09/2018	6	NO				€ 1.800,00	€ 900,00	€ 617,94	€ 282,06
FI18_4292	B	289431	COOPERATIVE MONTALBANO OLIO & VINO SOC.COOP.AGR.	02/01/2018	01/04/2018	3	NO				€ 900,00	€ 450,00	€ 308,97	€ 141,03
LI18_5342	C	289440	DONNE ACCONCIATURE DI GELLI PAOLA & C. SNC	14/03/2018	13/09/2018	6	NO				€ 1.800,00	€ 900,00	€ 617,94	€ 282,06
FI18_3330	C	289455	ROSEE S.R.L.	02/11/2017	01/02/2018	3	NO				€ 1.500,00	€ 750,00	€ 514,95	€ 235,05
FI18_5505	C	289506	CENTRALE DEL LATTE DELLA TOSCANA SPA	19/03/2018	18/09/2018	6	NO				€ 1.800,00	€ 900,00	€ 617,94	€ 282,06
LI18_4626	C	289521	SUNI S.A.S.	01/02/2018	31/07/2018	6	NO				€ 1.800,00	€ 900,00	€ 617,94	€ 282,06
PI18_5249	B	289554	TAUW ITALIA SRL	01/03/2018	30/11/2018	6	SI	01/09/2018	28/02/2019	6	€ 900,00	€ 450,00	€ 308,97	€ 141,03
LI18_4631	C	289558	PEDIATRICA S.R.L.	01/02/2018	31/07/2018	6	NO				€ 1.800,00	€ 900,00	€ 617,94	€ 282,06
AR17_2555	A	289588	T.V.L ELETTRONICA SNC	02/10/2017	01/04/2018	4	SI	02/02/2018	01/04/2018	2	€ 600,00	€ 300,00	€ 205,98	€ 94,02
AR17_2550	A	289588	T.V.L ELETTRONICA SNC	02/10/2017	01/04/2018	4	SI	02/02/2018	01/04/2018	2	€ 600,00	€ 300,00	€ 205,98	€ 94,02
AR18_4974	B	289919	SVI S.P.A.	15/02/2018	14/08/2018	6	NO				€ 1.800,00	€ 900,00	€ 617,94	€ 282,06
AR18_4973	B	289919	SVI S.P.A.	15/02/2018	14/08/2018	6	NO				€ 1.800,00	€ 900,00	€ 617,94	€ 282,06
FI18_6541	B	290227	CEGALIN TOSCANA SRL	17/05/2018	16/11/2018	6	NO				€ 1.800,00	€ 900,00	€ 617,94	€ 282,06
PI18_2676	B	290821	CENTRO SERVIZI SOLDANI S.R.L.	09/10/2017	22/10/2018	6	SI	09/04/2018	22/10/2018	6	€ 1.800,00	€ 900,00	€ 617,94	€ 282,06
FI18_5771	B	291449	FOCUS SRL	03/04/2018	16/10/2018	6	NO				€ 1.800,00	€ 900,00	€ 617,94	€ 282,06
LI18_5303	C	29191	MA.VI. SRL	12/03/2018	11/09/2018	6	NO				€ 1.800,00	€ 900,00	€ 617,94	€ 282,06

Allegato 1 domande Tirocini On Line

Codice Tirocinio	Tipologia regionale	Codice soggetto	Soggetto ospitante	Data inizio Tirocinio	Data fine Tirocinio	Durata mesi Tirocinio	Proroga	Data inizio proroga	Data fine proroga	Durata mesi proroga	Importo totale da impegnare	Quota FSE	Quota Stato	Quota Reg.
FI18_3135	C	292047	NAUTOR HOLDING SRL	02/11/2017	01/11/2018	6	SI	01/05/2018	01/11/2018	6	€ 1.800,00	€ 900,00	€ 617,94	€ 282,06
PT18_5421	B	292090	SINERBIT S.R.L.	15/03/2018	19/06/2018	3	NO				€ 900,00	€ 450,00	€ 308,97	€ 141,03
FI18_7449	B	292675	CONFCOOPERATIVE TOSCANA SUD	26/06/2018	08/01/2019	6	NO				€ 1.800,00	€ 900,00	€ 617,94	€ 282,06
LU18_8813	B	292757	VERSIL GREEN SOCIETA' AGRICOLA S.S.	01/10/2018	31/12/2018	3	NO				€ 1.500,00	€ 750,00	€ 514,95	€ 235,05
AR18_5639	B	292823	IL RISULTATO SRL	26/03/2018	25/09/2018	6	NO				€ 1.800,00	€ 900,00	€ 617,94	€ 282,06
AR18_5071	B	292823	IL RISULTATO SRL	21/02/2018	20/08/2018	6	NO				€ 1.800,00	€ 900,00	€ 617,94	€ 282,06
FI18_6918	C	292837	TIRRENO INSIEME S.R.L.	04/06/2018	03/12/2018	6	NO				€ 1.800,00	€ 900,00	€ 617,94	€ 282,06
FI18_6122	C	292837	TIRRENO INSIEME S.R.L.	23/04/2018	30/09/2018	6	NO				€ 1.800,00	€ 900,00	€ 617,94	€ 282,06
LU18_9749	B	295887	TORI ANGELICA	14/11/2018	13/01/2019	2	NO				€ 1.000,00	€ 500,00	€ 343,30	€ 156,70
PT18_3289	B	295912	STUDIO PROFESSIONALE PELLICCI	06/11/2017	06/03/2018	4	NO				€ 1.200,00	€ 600,00	€ 411,96	€ 188,04
SI18_7169	B	295992	CORSI BENEDETTA	11/06/2018	10/12/2018	6	NO				€ 1.800,00	€ 900,00	€ 617,94	€ 282,06
AR17_1447	B	296637	AGRIMEN SOCIETA' COOPERATIVA AGRICOLA	12/06/2017	11/12/2018	6	SI	12/12/2017	11/12/2018	12	€ 6.000,00	€ 3.000,00	€ 2.059,80	€ 940,20
AR17_1426	C	296637	AGRIMEN SOCIETA' COOPERATIVA AGRICOLA	12/06/2017	11/06/2018	6	SI	12/12/2017	11/06/2018	6	€ 3.000,00	€ 1.500,00	€ 1.029,90	€ 470,10
FI18_6762	B	296853	LA BASE SOCIETA' COOPERATIVA A RESPONSABILITA' LIMITATA	23/05/2018	12/09/2018	3	NO				€ 900,00	€ 450,00	€ 308,97	€ 141,03
FI17_407	B	297642	CENTRO MEDICO ODONTOIATRICO DI BAMBI DOTT.SSA CLAU	22/03/2017	21/10/2017	3	SI	22/06/2017	21/10/2017	3	€ 900,00	€ 450,00	€ 308,97	€ 141,03
PI18_7207	A	298258	TOSCANA SISTEMI S.R.L.S.	14/06/2018	13/12/2018	6	NO				€ 1.800,00	€ 900,00	€ 617,94	€ 282,06
PI18_6853	B	298283	GARBINI DAVID	04/06/2018	24/12/2018	6	NO				€ 1.800,00	€ 900,00	€ 617,94	€ 282,06
SI18_7164	A	298322	B.V. COMPONENTI S.R.L.	13/06/2018	12/12/2018	6	NO				€ 1.800,00	€ 900,00	€ 617,94	€ 282,06
SI18_4287	C	298327	SOCIETA' AGRICOLA FLORAMIATA S.R.L.	02/01/2018	31/12/2018	6	SI	02/07/2018	31/12/2018	6	€ 1.800,00	€ 900,00	€ 617,94	€ 282,06

Allegato 1 domande Tirocini On Line

Codice Tirocinio	Tipologia regionale	Codice soggetto	Soggetto ospitante	Data inizio Tirocinio	Data fine Tirocinio	Durata mesi Tirocinio	Proroga	Data inizio proroga	Data fine proroga	Durata mesi proroga	Importo totale da impegnare	Quota FSE	Quota Stato	Quota Reg.
AR18_5077	B	298349	VALDARNOCERAMICA SRL	26/02/2018	25/08/2018	6	NO				€ 1.800,00	€ 900,00	€ 617,94	€ 282,06
AR18_4960	C	298370	G.R.C. SRL	16/02/2018	15/08/2018	6	NO				€ 1.800,00	€ 900,00	€ 617,94	€ 282,06
FI18_5767	B	298498	ENIC MEETINGS & EVENTS SRL	05/04/2018	12/10/2018	6	NO				€ 1.800,00	€ 900,00	€ 617,94	€ 282,06
PI18_6486	B	298869	THE TOWER HOUSE WINE & SANDWICHES	15/05/2018	14/11/2018	6	NO				€ 1.800,00	€ 900,00	€ 617,94	€ 282,06
PI18_7332	C	298885	GEA S.R.L.	28/06/2018	27/12/2018	6	NO				€ 1.800,00	€ 900,00	€ 617,94	€ 282,06
PI18_6300	B	298886	ALBAROSA S.N.C. DI TAMMONE ROSANNA & C.	09/05/2018	08/11/2018	6	NO				€ 3.000,00	€ 1.500,00	€ 1.029,90	€ 470,10
LI18_6304	B	298898	FBS SRL	01/05/2018	31/10/2018	6	NO				€ 1.800,00	€ 900,00	€ 617,94	€ 282,06
AR17_2198	B	298923	HOTEL VALDARNO DI GIUNTINI & RIGUCCI S.R.L.	04/09/2017	03/03/2018	3	SI	04/12/2017	03/03/2018	3	€ 900,00	€ 450,00	€ 308,97	€ 141,03
AR17_2623	C	299883	PULL TEX SRLS	01/10/2017	31/03/2018	3	SI	01/01/2018	31/03/2018	3	€ 1.500,00	€ 750,00	€ 514,95	€ 235,05
PI18_7143	C	299886	M.B. TRADING S.R.L.	14/06/2018	13/12/2018	6	NO				€ 1.800,00	€ 900,00	€ 617,94	€ 282,06
PI18_7134	C	299886	M.B. TRADING S.R.L.	14/06/2018	13/12/2018	6	NO				€ 1.800,00	€ 900,00	€ 617,94	€ 282,06
LI18_1855	C	300300	CONFIDENCE SRL	18/07/2017	06/08/2018	6	SI	07/02/2018	06/08/2018	6	€ 1.800,00	€ 900,00	€ 617,94	€ 282,06
FI18_6919	C	300942	ARTI 21 SRL	04/06/2018	03/01/2019	6	NO				€ 1.800,00	€ 900,00	€ 617,94	€ 282,06
PI18_6253	C	302114	BANCA CAMBIANO 1884 SPA	02/05/2018	01/11/2018	6	NO				€ 1.800,00	€ 900,00	€ 617,94	€ 282,06
LU18_8027	C	302686	COOPERATIVA LAVORO AMICO SOC COOP A RL	13/08/2018	12/11/2018	3	NO				€ 1.500,00	€ 750,00	€ 514,95	€ 235,05
PI18_4138	B	302693	MELAI E ASSOCIATI	14/12/2017	03/01/2019	6	SI	14/06/2018	03/01/2019	6	€ 1.800,00	€ 900,00	€ 617,94	€ 282,06
FI18_4431	C	303866	EDEN SNC DI SONNI SILVIA E CATANIA OLGA	11/01/2018	10/07/2018	6	NO				€ 1.800,00	€ 900,00	€ 617,94	€ 282,06
FI18_6556	C	304756	IL GIGLIO DEL CAMPO SOC. COOP.VA SOC. ONLUS	16/05/2018	15/11/2018	6	NO				€ 1.800,00	€ 900,00	€ 617,94	€ 282,06
FI18_1563	C	304773	FABBRI ASSICURAZIONI S.R.L.	16/06/2017	29/11/2017	3	SI	30/09/2017	29/11/2017	2	€ 600,00	€ 300,00	€ 205,98	€ 94,02

Allegato 1 domande Tirocini On Line

Codice Tirocinio	Tipologia regionale	Codice soggetto	Soggetto ospitante	Data inizio Tirocinio	Data fine Tirocinio	Durata mesi Tirocinio	Proroga	Data inizio proroga	Data fine proroga	Durata mesi proroga	Importo totale da impegnare	Quota FSE	Quota Stato	Quota Reg.
FI18_1831	C	304776	ASS. PROF.LE DOTT. M.-B.-M.	14/07/2017	13/02/2018	2	SI	14/10/2017	13/02/2018	4	€ 1.200,00	€ 600,00	€ 411,96	€ 188,04
FI18_5109	A	304787	FIOR DI PELLE SRL	23/02/2018	03/08/2018	5	NO				€ 2.500,00	€ 1.250,00	€ 858,25	€ 391,75
LI18_3718	B	304840	TONCELLI PAOLO	27/11/2017	26/05/2018	3	SI	27/02/2018	26/05/2018	3	€ 900,00	€ 450,00	€ 308,97	€ 141,03
PT18_4751	C	304848	RICCIARELLI SPA	30/01/2018	07/12/2018	6	SI	29/07/2018	07/12/2018	4	€ 3.000,00	€ 1.500,00	€ 1.029,90	€ 470,10
SI18_7459	A	30549	SOCIETA' AGRICOLA SAN FELICE SPA	02/07/2018	31/12/2018	6	NO				€ 1.800,00	€ 900,00	€ 617,94	€ 282,06
FI18_5534	B	306208	FC OPERATIONS HOTEL SRL	27/03/2018	26/09/2018	2	SI	27/05/2018	26/09/2018	4	€ 600,00	€ 300,00	€ 205,98	€ 94,02
FI18_6238	C	306210	ARCI SRL	26/04/2018	02/11/2018	6	NO				€ 1.800,00	€ 900,00	€ 617,94	€ 282,06
MS18_8021	C	306339	AN. TEL SRL	07/08/2018	06/11/2018	3	NO				€ 900,00	€ 450,00	€ 308,97	€ 141,03
FI18_7032	B	306532	TERALBA S.R.L.	07/06/2018	24/12/2018	6	NO				€ 1.800,00	€ 900,00	€ 617,94	€ 282,06
FI18_6316	B	306532	TERALBA S.R.L.	07/05/2018	06/11/2018	6	NO				€ 1.800,00	€ 900,00	€ 617,94	€ 282,06
PI18_4374	A	306539	TAO AUTOMATION SRLS	08/01/2018	07/07/2018	2	SI	08/03/2018	07/07/2018	4	€ 1.200,00	€ 600,00	€ 411,96	€ 188,04
FI18_4305	B	306721	FUSTELGRAFICA SRL	08/01/2018	07/04/2018	3	NO				€ 900,00	€ 450,00	€ 308,97	€ 141,03
FI18_5870	C	306725	CHIOSTRINI DOTT. MARCO	03/04/2018	30/10/2018	6	NO				€ 1.800,00	€ 900,00	€ 617,94	€ 282,06
PI18_5791	A	307270	BIOCOLOMBINI SRL SOCIETA' AGRICOLA	09/04/2018	08/10/2018	4	SI	10/08/2018	08/10/2018	2	€ 600,00	€ 300,00	€ 205,98	€ 94,02
FI18_2340	C	308381	PROGETTISTI ASS.TI BARACCHI-GALZIGN	15/09/2017	14/09/2018	6	SI	15/03/2018	14/09/2018	6	€ 1.800,00	€ 900,00	€ 617,94	€ 282,06
PI18_6240	C	308384	ALETTA DI PRO MARCO	02/05/2018	24/11/2018	6	NO				€ 1.800,00	€ 900,00	€ 617,94	€ 282,06
PI18_4228	C	308384	ALETTA DI PRO MARCO	21/12/2017	12/01/2019	6	SI	21/06/2018	12/01/2019	6	€ 1.800,00	€ 900,00	€ 617,94	€ 282,06
LU18_7319	A	308394	DENKI SRL	25/06/2018	24/12/2018	2	SI	25/08/2018	24/12/2018	4	€ 1.200,00	€ 600,00	€ 411,96	€ 188,04
PI18_5341	B	308397	MENTAROSSA SRL	14/03/2018	13/01/2019	6	SI	14/09/2018	13/01/2019	4	€ 1.200,00	€ 600,00	€ 411,96	€ 188,04

Allegato 1 domande Tirocini On Line

Codice Tirocinio	Tipologia regionale	Codice soggetto	Soggetto ospitante	Data inizio Tirocinio	Data fine Tirocinio	Durata mesi Tirocinio	Proroga	Data inizio proroga	Data fine proroga	Durata mesi proroga	Importo totale da impegnare	Quota FSE	Quota Stato	Quota Reg.
PT18_3450	B	308413	F.T.P.MANUFACTURING S.R.L.	09/11/2017	09/05/2018	6	NO				€ 1.800,00	€ 900,00	€ 617,94	€ 282,06
MS18_6175	C	308728	EXCLUSIVE TOUR 2 S.R.L.	23/04/2018	22/12/2018	3	SI	23/07/2018	22/12/2018	5	€ 1.500,00	€ 750,00	€ 514,95	€ 235,05
GR18_9093	B	308746	COSMO SRL	16/10/2018	15/01/2019	3	NO				€ 1.500,00	€ 750,00	€ 514,95	€ 235,05
LI18_6652	B	308892	SEMIT SRL	16/05/2018	15/09/2018	3	SI	16/08/2018	15/09/2018	1	€ 300,00	€ 150,00	€ 102,99	€ 47,01
LU18_7421	B	308935	VECOLI TIZIANO	25/06/2018	24/11/2018	4	SI	25/10/2018	24/11/2018	1	€ 500,00	€ 250,00	€ 171,65	€ 78,35
LU18_7545	C	308944	SOLIF SRL	02/07/2018	31/12/2018	2	SI	02/09/2018	31/12/2018	4	€ 1.200,00	€ 600,00	€ 411,96	€ 188,04
GR18_7688	C	308954	LA SCAFARDA DI GIOVANNELLI & PEGORARO SNC	13/07/2018	30/11/2018	2	SI	13/09/2018	30/11/2018	2	€ 1.000,00	€ 500,00	€ 343,30	€ 156,70
LU18_7695	B	309002	ANCILLOTTI & ANOBILE SNC	16/07/2018	15/01/2019	3	SI	16/10/2018	15/01/2019	3	€ 900,00	€ 450,00	€ 308,97	€ 141,03
FI18_6739	C	30959	LEONE SPA	28/05/2018	17/12/2018	3	SI	18/09/2018	17/12/2018	3	€ 1.800,00	€ 900,00	€ 617,94	€ 282,06
FI18_4343	B	30959	LEONE SPA	09/01/2018	08/01/2019	6	SI	09/07/2018	08/01/2019	6	€ 3.600,00	€ 1.800,00	€ 1.235,88	€ 564,12
FI18_3287	C	30959	LEONE SPA	07/11/2017	29/11/2018	6	SI	11/05/2018	29/11/2018	6	€ 3.600,00	€ 1.800,00	€ 1.235,88	€ 564,12
PI18_6532	C	309760	LA FIBBIA S.R.L.	15/05/2018	30/11/2018	4	SI	01/10/2018	30/11/2018	2	€ 1.800,00	€ 900,00	€ 617,94	€ 282,06
FI18_4207	B	310783	ARTIGIANA MODELLI SNC	22/12/2017	21/06/2018	6	NO				€ 1.800,00	€ 900,00	€ 617,94	€ 282,06
FI18_4204	B	310783	ARTIGIANA MODELLI SNC	22/12/2017	21/06/2018	6	NO				€ 1.800,00	€ 900,00	€ 617,94	€ 282,06
LI18_2556	B	311137	DEPSA DI DENTONE EMILIANA E PAOLA SNC	03/10/2017	31/03/2018	6	NO				€ 1.800,00	€ 900,00	€ 617,94	€ 282,06
PI19_2872	B	311138	FATTORIA DI MIGLIARINO SAS DI SALVIATI M.G.& C	11/10/2017	10/04/2018	6	NO				€ 1.800,00	€ 900,00	€ 617,94	€ 282,06
FI19_3163	B	311140	BETTINI 3.0 SRL	26/10/2017	25/04/2018	6	NO				€ 1.800,00	€ 900,00	€ 617,94	€ 282,06
AR18_3233	B	311141	SIMPLETEK SAS DI CARUSO	06/11/2017	02/05/2018	6	NO				€ 1.800,00	€ 900,00	€ 617,94	€ 282,06
PT18_3366	B	311142	BIANCHI DINO SRL	09/11/2017	21/05/2018	6	NO				€ 1.800,00	€ 900,00	€ 617,94	€ 282,06

Allegato 1 domande Tirocini On Line

Codice Tirocinio	Tipologia regionale	Codice soggetto	Soggetto ospitante	Data inizio Tirocinio	Data fine Tirocinio	Durata mesi Tirocinio	Proroga	Data inizio proroga	Data fine proroga	Durata mesi proroga	Importo totale da impegnare	Quota FSE	Quota Stato	Quota Reg.
PT18_4332	B	311145	GIRASOLE SRL	08/01/2018	08/07/2018	6	NO				€ 1.800,00	€ 900,00	€ 617,94	€ 282,06
FI18_3293	B	311277	FRANTOIO PRUNETI S.R.L.	02/11/2017	30/04/2018	6	NO				€ 1.800,00	€ 900,00	€ 617,94	€ 282,06
AR18_3764	C	311278	L'ANTICA MACELLERIA DI TOGNACCINI E PRATESI SRL	21/11/2017	20/05/2018	6	NO				€ 1.800,00	€ 900,00	€ 617,94	€ 282,06
AR18_3949	B	311279	TPC SRL	01/12/2017	31/05/2018	6	NO				€ 1.800,00	€ 900,00	€ 617,94	€ 282,06
FI18_4113	A	311280	CARNIO TIZIANA	11/12/2017	10/06/2018	6	NO				€ 1.800,00	€ 900,00	€ 617,94	€ 282,06
AR18_4175	B	311281	ATS	21/12/2017	20/06/2018	6	NO				€ 1.800,00	€ 900,00	€ 617,94	€ 282,06
AR18_5377	C	311282	M.G. GALVANICA DI PAGANI GIULIA & C. S.A.S.	15/03/2018	14/07/2018	4	NO				€ 2.000,00	€ 1.000,00	€ 686,60	€ 313,40
AR18_4260	C	311282	M.G. GALVANICA DI PAGANI GIULIA & C. S.A.S.	03/01/2018	13/06/2018	4	SI	03/05/2018	29/06/2018	2	€ 3.000,00	€ 1.500,00	€ 1.029,90	€ 470,10
FI18_4290	B	311283	STUDIO NAGRA	08/01/2018	07/07/2018	6	NO				€ 1.800,00	€ 900,00	€ 617,94	€ 282,06
LI18_4384	A	311284	STECAM SRL	15/01/2018	14/07/2018	6	NO				€ 1.800,00	€ 900,00	€ 617,94	€ 282,06
FI18_4418	B	311285	EURODATA SAS DI A. GRAMIGNI	18/01/2018	17/07/2018	6	NO				€ 1.800,00	€ 900,00	€ 617,94	€ 282,06
LI18_4461	B	311286	FISIOS - CENTRO FISIOTERAPICO TOSCANA - SRL	16/01/2018	16/09/2018	3	SI	17/04/2018	16/09/2018	5	€ 900,00	€ 450,00	€ 308,97	€ 141,03
FI18_4483	C	311287	NOCENTINI GRANDI CUCINE SRL	18/01/2018	17/05/2018	4	NO				€ 711,00	€ 355,50	€ 244,09	€ 111,41
LI18_4492	B	311288	GIANNATTASIO ROBERTO	09/01/2018	08/07/2018	2	SI	09/03/2018	08/07/2018	4	€ 1.000,00	€ 500,00	€ 343,30	€ 156,70
AR18_4493	B	311289	BRAMI MARCELLO	22/01/2018	21/07/2018	6	NO				€ 1.800,00	€ 900,00	€ 617,94	€ 282,06
FI18_4508	B	311290	SALUS MEDICA TOSCANA SRL	22/01/2018	21/07/2018	6	NO				€ 1.800,00	€ 900,00	€ 617,94	€ 282,06
FI18_4527	B	311291	BUILDING IMMOBILIARE DI CINZIA ROMANELLI SAS	05/02/2018	04/08/2018	6	NO				€ 1.800,00	€ 900,00	€ 617,94	€ 282,06
AR18_4531	B	311292	SBRAGI DONATO SRL	19/01/2018	18/07/2018	6	NO				€ 1.800,00	€ 900,00	€ 617,94	€ 282,06
FI18_4565	B	311293	C.E.M. SRL COMMERCIALE EDILIZIA MUGELLO	29/01/2018	28/07/2018	6	NO				€ 1.800,00	€ 900,00	€ 617,94	€ 282,06

Allegato 1 domande Tirocini On Line

Codice Tirocinio	Tipologia regionale	Codice soggetto	Soggetto ospitante	Data inizio Tirocinio	Data fine Tirocinio	Durata mesi Tirocinio	Proroga	Data inizio proroga	Data fine proroga	Durata mesi proroga	Importo totale da impegnare	Quota FSE	Quota Stato	Quota Reg.
FI18_4607	C	311294	STUDIO CALAMAI LUCA	25/01/2018	24/07/2018	6	NO				€ 1.800,00	€ 900,00	€ 617,94	€ 282,06
FI18_4618	C	311295	ELLE & LUI DI DIANI DANIELA	30/01/2018	29/07/2018	6	NO				€ 1.800,00	€ 900,00	€ 617,94	€ 282,06
FI18_4691	B	311296	STUDIO BICCHIERAI & BIZZARRI SRL	01/02/2018	30/06/2018	5	NO				€ 1.500,00	€ 750,00	€ 514,95	€ 235,05
FI18_4735	B	311297	P.L.G. DI PASSARIELLO A. & C. SNC	05/02/2018	05/08/2018	6	NO				€ 1.800,00	€ 900,00	€ 617,94	€ 282,06
AR18_4766	B	311298	C & L VERNICIATURA SAS DI CINCINELLI GIANNI E C.	05/02/2018	04/08/2018	6	NO				€ 1.800,00	€ 900,00	€ 617,94	€ 282,06
AR18_4859	B	311299	A PIEDE LIBERO SRL	14/02/2018	13/07/2018	5	NO				€ 1.500,00	€ 750,00	€ 514,95	€ 235,05
AR18_4881	B	311300	TVN TECH SRL	12/02/2018	11/08/2018	6	NO				€ 1.800,00	€ 900,00	€ 617,94	€ 282,06
FI18_4899	C	311305	STUDIO LEGALE RIZZO	12/02/2018	30/06/2018	6	NO				€ 1.200,00	€ 600,00	€ 411,96	€ 188,04
AR18_4992	B	311306	GOLD LINE S.R.L.	01/02/2018	31/07/2018	6	NO				€ 1.800,00	€ 900,00	€ 617,94	€ 282,06
AR18_4904	B	311306	GOLD LINE S.R.L.	01/02/2018	31/07/2018	6	NO				€ 1.800,00	€ 900,00	€ 617,94	€ 282,06
AR18_4982	A	311307	DORABALTEA GROUP SRL	12/02/2018	11/08/2018	6	NO				€ 1.800,00	€ 900,00	€ 617,94	€ 282,06
FI18_5025	C	311309	L.E. CAFFE' S.N.C. DI FERLISI ELISA E MARIOTTI LORENZO	26/02/2018	07/09/2018	6	NO				€ 1.800,00	€ 900,00	€ 617,94	€ 282,06
FI18_5033	B	311310	IDIGITAL COMPANY SRL	21/02/2018	20/08/2018	6	NO				€ 1.800,00	€ 900,00	€ 617,94	€ 282,06
FI18_5049	C	311311	LMT SATURN SRL	26/02/2018	14/09/2018	6	NO				€ 1.800,00	€ 900,00	€ 617,94	€ 282,06
FI18_5211	B	311312	AUTO IN GROUP S.R.L.	01/03/2018	31/07/2018	3	SI	01/06/2018	31/07/2018	2	€ 900,00	€ 450,00	€ 308,97	€ 141,03
FI18_5122	B	311312	AUTO IN GROUP S.R.L.	01/03/2018	31/07/2018	3	SI	01/06/2018	31/07/2018	2	€ 900,00	€ 450,00	€ 308,97	€ 141,03
AR18_5150	C	311313	L.G.HAIR STUDIO SNC DI LUIGI GIUBILEI & C.	26/02/2018	25/08/2018	6	NO				€ 1.800,00	€ 900,00	€ 617,94	€ 282,06
AR18_5164	C	311314	BIDIBI 10 SRL	05/03/2018	04/09/2018	6	NO				€ 1.800,00	€ 900,00	€ 617,94	€ 282,06
FI18_5172	B	311315	SANDONATO SRL	28/02/2018	30/08/2018	3	SI	31/05/2018	30/08/2018	3	€ 900,00	€ 450,00	€ 308,97	€ 141,03

Allegato 1 domande Tirocini On Line

Codice Tirocinio	Tipologia regionale	Codice soggetto	Soggetto ospitante	Data inizio Tirocinio	Data fine Tirocinio	Durata mesi Tirocinio	Proroga	Data inizio proroga	Data fine proroga	Durata mesi proroga	Importo totale da impegnare	Quota FSE	Quota Stato	Quota Reg.
FI18_5181	C	311316	G. & S. GAROFOLO SAS	05/03/2018	28/09/2018	6	NO				€ 1.800,00	€ 900,00	€ 617,94	€ 282,06
LI18_5218	B	311317	COOPERATIVA SOCIALE CESDI ONLUS	26/02/2018	19/07/2018	6	NO				€ 3.000,00	€ 1.500,00	€ 1.029,90	€ 470,10
FI18_5252	C	311319	GABRIEL S.R.L.	12/03/2018	25/10/2018	6	NO				€ 1.800,00	€ 900,00	€ 617,94	€ 282,06
FI18_5267	B	311320	GENESYS SOFTWARE	12/03/2018	17/09/2018	6	NO				€ 1.800,00	€ 900,00	€ 617,94	€ 282,06
FI18_5285	C	311321	MASSIMO S.R.L.	06/03/2018	05/09/2018	6	NO				€ 1.800,00	€ 900,00	€ 617,94	€ 282,06
FI18_5319	C	311322	NARDONI LEONARDO	07/03/2018	19/09/2018	6	NO				€ 1.800,00	€ 900,00	€ 617,94	€ 282,06
SI18_5400	C	311324	FATTORIA DI MOCENNI DI NICOLO' CASINI	19/03/2018	18/06/2018	3	NO				€ 900,00	€ 450,00	€ 308,97	€ 141,03
AR18_5409	B	311325	BRASINI GIUSEPPE & C. SNC	12/03/2018	11/09/2018	6	NO				€ 1.800,00	€ 900,00	€ 617,94	€ 282,06
FI18_5412	C	311326	MGB - COMMERCIALISTI	19/03/2018	16/10/2018	6	NO				€ 1.800,00	€ 900,00	€ 617,94	€ 282,06
FI18_5415	B	311327	LA BORGHETTA SRL	07/03/2018	06/09/2018	6	NO				€ 1.800,00	€ 900,00	€ 617,94	€ 282,06
FI18_5472	C	311328	ITALFAMA S.N.C.	20/03/2018	10/10/2018	6	NO				€ 1.800,00	€ 900,00	€ 617,94	€ 282,06
FI18_5479	C	311329	TERA SRL CON UNICO SOCIO	20/03/2018	02/10/2018	6	NO				€ 1.800,00	€ 900,00	€ 617,94	€ 282,06
FI18_5483	B	311330	PESTELLI SNC	20/03/2018	19/05/2018	2	NO				€ 600,00	€ 300,00	€ 205,98	€ 94,02
AR18_5495	B	311331	A.I.CO.M. SRL	21/03/2018	20/07/2018	4	NO				€ 1.200,00	€ 600,00	€ 411,96	€ 188,04
AR18_5514	C	311332	ZOMPETTI STEFANO	22/03/2018	21/06/2018	3	NO				€ 900,00	€ 450,00	€ 308,97	€ 141,03
AR18_5555	C	311333	TEAM SOLUTIONS SRL	27/03/2018	10/10/2018	6	NO				€ 1.800,00	€ 900,00	€ 617,94	€ 282,06
FI18_5566	C	311334	WIPHI S.R.L	22/03/2018	21/09/2018	6	NO				€ 1.800,00	€ 900,00	€ 617,94	€ 282,06
FI18_5591	B	311335	AUTORICAMBI PELLI SRL	21/03/2018	20/09/2018	6	NO				€ 1.800,00	€ 900,00	€ 617,94	€ 282,06
FI18_5604	B	311336	SEGWAY FIRENZE SRL	26/03/2018	25/09/2018	6	NO				€ 1.800,00	€ 900,00	€ 617,94	€ 282,06

Allegato 1 domande Tirocini On Line

Codice Tirocinio	Tipologia regionale	Codice soggetto	Soggetto ospitante	Data inizio Tirocinio	Data fine Tirocinio	Durata mesi Tirocinio	Proroga	Data inizio proroga	Data fine proroga	Durata mesi proroga	Importo totale da impegnare	Quota FSE	Quota Stato	Quota Reg.
FI18_5624	B	311337	ARNO TRAVEL S.R.L.	03/04/2018	02/10/2018	6	NO				€ 1.800,00	€ 900,00	€ 617,94	€ 282,06
FI18_5632	B	311338	TECNOIL S.R.L.	26/03/2018	25/09/2018	6	NO				€ 1.800,00	€ 900,00	€ 617,94	€ 282,06
PI18_5636	A	311339	GRAZZINI CAV. FORTUNATO SRL	28/03/2018	11/10/2018	6	NO				€ 1.800,00	€ 900,00	€ 617,94	€ 282,06
PI18_5637	C	311340	MARDOV DI MARCHI ATTILIA SAS	03/04/2018	21/10/2018	6	NO				€ 3.000,00	€ 1.500,00	€ 1.029,90	€ 470,10
PI18_5677	A	311341	PUCCI 1980 DI PUCCI ALESSANDRA	01/04/2018	30/09/2018	6	NO				€ 1.800,00	€ 900,00	€ 617,94	€ 282,06
PI18_5695	A	311342	SILMONT S.R.L.	27/03/2018	17/10/2018	6	NO				€ 1.800,00	€ 900,00	€ 617,94	€ 282,06
FI18_5707	B	311343	BNK SERVIZI SANITARI S.R.L.	03/04/2018	02/10/2018	6	NO				€ 1.800,00	€ 900,00	€ 617,94	€ 282,06
FI18_5741	C	311344	RSM SOCIETA' DI REVISIONE EmORGANIZZAZIONE CONTABILE SPA	03/04/2018	02/10/2018	6	NO				€ 1.800,00	€ 900,00	€ 617,94	€ 282,06
FI18_5765	A	311345	BERNACCHIONI GIOVANNI SRL	29/03/2018	19/10/2018	6	NO				€ 1.800,00	€ 900,00	€ 617,94	€ 282,06
AR19_5783	B	311346	TAL SYSTEM SNC DI LACHI T&A	03/04/2018	02/11/2018	6	NO				€ 1.800,00	€ 900,00	€ 617,94	€ 282,06
FI18_5788	B	311347	DA.MA PELLETTERIA SRL	06/04/2018	30/10/2018	6	NO				€ 3.000,00	€ 1.500,00	€ 1.029,90	€ 470,10
FI18_5807	B	311348	MADE IN APP SRL	03/04/2018	02/10/2018	2	SI	03/06/2018	02/10/2018	4	€ 600,00	€ 300,00	€ 205,98	€ 94,02
FI18_5813	C	311349	MONDO CUCINA SRL	10/04/2018	21/09/2018	6	NO				€ 1.800,00	€ 900,00	€ 617,94	€ 282,06
FI18_5815	B	311350	BEAUTY MAGIC DI SACCHETTI SONIA	20/03/2018	19/09/2018	6	NO				€ 1.800,00	€ 900,00	€ 617,94	€ 282,06
FI18_5880	B	311351	MUG STUDIO SRL	26/04/2018	25/06/2018	3	NO				€ 900,00	€ 450,00	€ 308,97	€ 141,03
FI18_5900	C	311353	FLORENCE LUXURY RENT	11/04/2018	10/10/2018	6	NO				€ 1.800,00	€ 900,00	€ 617,94	€ 282,06
FI18_5925	B	311361	SINAPTIC SRL	16/04/2018	15/10/2018	6	NO				€ 1.800,00	€ 900,00	€ 617,94	€ 282,06
FI18_5945	C	311362	MEDI-FISIO-CORE SRL	09/04/2018	23/10/2018	6	NO				€ 600,00	€ 300,00	€ 205,98	€ 94,02
PI19_5972	B	311363	VIOLANTE IMMOBILIARE	11/04/2018	24/10/2018	6	NO				€ 1.800,00	€ 900,00	€ 617,94	€ 282,06

Allegato 1 domande Tirocini On Line

Codice Tirocinio	Tipologia regionale	Codice soggetto	Soggetto ospitante	Data inizio Tirocinio	Data fine Tirocinio	Durata mesi Tirocinio	Proroga	Data inizio proroga	Data fine proroga	Durata mesi proroga	Importo totale da impegnare	Quota FSE	Quota Stato	Quota Reg.
AR19_5910	B	311364	PELLETTERIA MARCELLA DI MARCELLA BRANDI E C. SAS	12/04/2018	31/10/2018	6	NO				€ 1.800,00	€ 900,00	€ 617,94	€ 282,06
FI18_5952	B	311366	CENTRO ESTETICO DI FANTINI E & E	12/04/2018	11/10/2018	6	NO				€ 1.800,00	€ 900,00	€ 617,94	€ 282,06
AR19_6002	C	311367	ALFANEWS SRL	16/04/2018	14/09/2018	6	NO				€ 1.800,00	€ 900,00	€ 617,94	€ 282,06
FI18_6003	B	311368	ANTICA TAVERNA CASAGRANDE	16/04/2018	15/10/2018	6	NO				€ 1.800,00	€ 900,00	€ 617,94	€ 282,06
AR19_5995	C	311369	TECNO ELETTRICA SNC	16/04/2018	15/10/2018	6	NO				€ 1.800,00	€ 900,00	€ 617,94	€ 282,06
FI18_6021	A	311370	CAMEO SAS DI ANNA MARIA MEO	10/04/2018	30/09/2018	6	NO				€ 1.800,00	€ 900,00	€ 617,94	€ 282,06
FI18_6023	B	311371	TEC.SERVICE S.R.L.	16/04/2018	02/11/2018	3	SI	16/07/2018	02/11/2018	3	€ 900,00	€ 450,00	€ 308,97	€ 141,03
FI18_6058	B	311374	G & B INOX S.R.L.	19/04/2018	18/10/2018	6	NO				€ 1.800,00	€ 900,00	€ 617,94	€ 282,06
PI19_6137	B	311379	ACUSTICA TOSCANA SRL	26/04/2018	25/10/2018	6	NO				€ 1.800,00	€ 900,00	€ 617,94	€ 282,06
FI18_6178	C	311380	STUDIO LARI & FICOCELLI SRL	30/04/2018	15/11/2018	6	NO				€ 1.800,00	€ 900,00	€ 617,94	€ 282,06
FI18_6066	B	311381	T.S.C. SRL UNIPERSONALE	18/04/2018	17/10/2018	6	NO				€ 1.800,00	€ 900,00	€ 617,94	€ 282,06
PI18_6327	B	311384	AZIENDA SERVIZI TURISTICI INTEGRATI SRL	07/05/2018	06/11/2018	6	NO				€ 1.800,00	€ 900,00	€ 617,94	€ 282,06
FI18_6250	B	311388	GELATERIA HAPPY ICE DI DEBORA BRUNETTI	26/04/2018	31/10/2018	6	NO				€ 1.800,00	€ 900,00	€ 617,94	€ 282,06
FI18_6170	C	311389	METAL INNOVATION SRL	23/04/2018	14/09/2018	6	NO				€ 1.800,00	€ 900,00	€ 617,94	€ 282,06
PI18_6224	B	311392	GALENO 2000 UNIPERSONALE	02/05/2018	01/11/2018	6	NO				€ 1.800,00	€ 900,00	€ 617,94	€ 282,06
EM18_6324	C	311402	BARUCCI E NOVELLI SNC	02/05/2018	31/10/2018	6	NO				€ 1.800,00	€ 900,00	€ 617,94	€ 282,06
PI18_6441	B	311404	IDSIGN SRL	10/05/2018	06/11/2018	5	SI	10/10/2018	06/11/2018	1	€ 1.800,00	€ 900,00	€ 617,94	€ 282,06
FI18_6361	C	311405	MORANDINI RAG. FEDERIGO	12/03/2018	11/09/2018	6	NO				€ 1.800,00	€ 900,00	€ 617,94	€ 282,06
PI18_6445	A	311406	BUONI & BELLI S.R.L.	14/05/2018	13/11/2018	6	NO				€ 1.800,00	€ 900,00	€ 617,94	€ 282,06

Allegato 1 domande Tirocini On Line

Codice Tirocinio	Tipologia regionale	Codice soggetto	Soggetto ospitante	Data inizio Tirocinio	Data fine Tirocinio	Durata mesi Tirocinio	Proroga	Data inizio proroga	Data fine proroga	Durata mesi proroga	Importo totale da impegnare	Quota FSE	Quota Stato	Quota Reg.
FI18_6443	B	311407	TISVILUPPO S.R.L.	11/05/2018	10/11/2018	6	NO				€ 1.800,00	€ 900,00	€ 617,94	€ 282,06
PI18_6405	A	311408	GO GREEN SRL	14/05/2018	27/11/2018	6	NO				€ 1.800,00	€ 900,00	€ 617,94	€ 282,06
FI18_6492	B	311411	STUDIO ASS.TO BROVELLI-SCAMACCA	09/05/2018	08/12/2018	6	NO				€ 1.800,00	€ 900,00	€ 617,94	€ 282,06
PI18_6257	C	311413	BD CONSULTING S.A.S.	02/05/2018	01/11/2018	3	SI	02/08/2018	01/11/2018	3	€ 1.800,00	€ 900,00	€ 617,94	€ 282,06
FI18_6534	B	311414	JOBCONSULTING SOCIETA' COOPERATIVA	16/05/2018	15/08/2018	3	NO				€ 900,00	€ 450,00	€ 308,97	€ 141,03
FI18_6458	C	311415	ELETTRICA CHIANTI DI BORGHERESImALBERTO E C. SNC	14/05/2018	13/11/2018	6	NO				€ 1.800,00	€ 900,00	€ 617,94	€ 282,06
PI18_6482	B	311416	PIERAGNOLI 1974 S.R.L.	15/05/2018	05/12/2018	6	NO				€ 1.800,00	€ 900,00	€ 617,94	€ 282,06
FI18_6628	B	311418	CARROZZERIA ISOLOTTO DI VETTORI VALTER	21/05/2018	11/12/2018	6	NO				€ 1.800,00	€ 900,00	€ 617,94	€ 282,06
PI18_6578	C	311419	I NASTRI DI MIRTA BY RODOMONTE SCALI DI DI PRETE PIERFRANCESCO	15/05/2018	14/11/2018	6	NO				€ 1.800,00	€ 900,00	€ 617,94	€ 282,06
PI18_6763	B	311425	VALORI SRL	25/05/2018	22/12/2018	6	NO				€ 1.800,00	€ 900,00	€ 617,94	€ 282,06
SI18_6708	B	311427	BOTTEGA D'ARTE DI ANDREUCCI AGNESE	21/05/2018	20/11/2018	6	NO				€ 3.000,00	€ 1.500,00	€ 1.029,90	€ 470,10
PI18_6734	B	311428	L'ARTE DEL BERE DI TRIDENTI ELENA & C. SAS	28/05/2018	27/11/2018	6	NO				€ 1.800,00	€ 900,00	€ 617,94	€ 282,06
PI18_6355	C	311473	SABELLI ROBERTA	03/05/2018	02/11/2018	4	SI	03/09/2018	02/11/2018	2	€ 1.800,00	€ 900,00	€ 617,94	€ 282,06
LI18_6677	B	311476	DGM SOCIETA' COOPERATIVA A RESPONSABILITA' LIMITATA	22/05/2018	21/11/2018	6	NO				€ 1.800,00	€ 900,00	€ 617,94	€ 282,06
PI18_6716	B	311477	NUOVO BIESSE SOCIETA' A RESPONSABILITA' LIMITATA SEMPLIFICATA	21/05/2018	04/12/2018	6	NO				€ 1.800,00	€ 900,00	€ 617,94	€ 282,06
PI18_6740	C	311478	TECNOTHERMO SRL	24/05/2018	23/11/2018	6	NO				€ 1.800,00	€ 900,00	€ 617,94	€ 282,06
FI18_6811	A	311480	MODE S.R.L.	29/05/2018	12/12/2018	6	NO				€ 1.800,00	€ 900,00	€ 617,94	€ 282,06
PI18_6851	C	311481	GALILEI RENTAL S.R.L.	24/05/2018	23/11/2018	6	NO				€ 1.800,00	€ 900,00	€ 617,94	€ 282,06
PI18_6879	B	311483	STUDIO COMM.LE ASSOCIATO DAVINI DI BUSELLI E NARDI	01/06/2018	30/11/2018	6	NO				€ 1.800,00	€ 900,00	€ 617,94	€ 282,06

Allegato 1 domande Tirocini On Line

Codice Tirocinio	Tipologia regionale	Codice soggetto	Soggetto ospitante	Data inizio Tirocinio	Data fine Tirocinio	Durata mesi Tirocinio	Proroga	Data inizio proroga	Data fine proroga	Durata mesi proroga	Importo totale da impegnare	Quota FSE	Quota Stato	Quota Reg.
PI18_6902	B	311485	TRENTIN & FIGLI DI TRENTIN M. E C. SNC	28/05/2018	27/10/2018	4	SI	28/09/2018	27/10/2018	1	€ 2.500,00	€ 1.250,00	€ 858,25	€ 391,75
FI18_6945	C	311486	ALBA SRL	23/05/2018	30/09/2018	6	NO				€ 1.800,00	€ 900,00	€ 617,94	€ 282,06
SI18_6977	A	311489	C.R.E.A. SOC.CONS. A R.L. CENTRO DI RICERCA ENERGIA E AMBIENTE	01/06/2018	30/11/2018	6	NO				€ 1.800,00	€ 900,00	€ 617,94	€ 282,06
SI18_6987	B	311490	2B S.R.L.	05/06/2018	04/12/2018	6	NO				€ 1.800,00	€ 900,00	€ 617,94	€ 282,06
FI18_7022	B	311512	ECOUNO S.R.L.	11/06/2018	17/12/2018	6	NO				€ 1.800,00	€ 900,00	€ 617,94	€ 282,06
FI18_7852	C	311513	TEMERA SRL	25/07/2018	24/10/2018	3	NO				€ 900,00	€ 450,00	€ 308,97	€ 141,03
FI18_7040	B	311513	TEMERA SRL	11/06/2018	10/12/2018	6	NO				€ 1.800,00	€ 900,00	€ 617,94	€ 282,06
SI18_7041	C	311514	OSTERIA LA SOLITA ZUPPA DI PARACCHINI ANDREA	04/06/2018	03/12/2018	6	NO				€ 1.800,00	€ 900,00	€ 617,94	€ 282,06
SI18_7056	B	311515	FORME E COLORI SNC DI PASQUINUZZI STEFANIA E GIOTTI LUCIANA	05/06/2018	04/12/2018	6	NO				€ 1.800,00	€ 900,00	€ 617,94	€ 282,06
PI18_7071	B	311517	OPSOUTH.COM SRL	07/06/2018	06/12/2018	3	SI	07/09/2018	06/12/2018	3	€ 1.800,00	€ 900,00	€ 617,94	€ 282,06
FI18_7093	C	311519	DIGA SRL	07/06/2018	14/12/2018	6	NO				€ 1.800,00	€ 900,00	€ 617,94	€ 282,06
PI18_7127	B	311522	ASCOM SERVIZI PISA S.R.L.	14/06/2018	13/12/2018	6	NO				€ 1.800,00	€ 900,00	€ 617,94	€ 282,06
FI18_7187	B	311523	EURO S.R.L.	18/06/2018	17/12/2018	6	NO				€ 1.800,00	€ 900,00	€ 617,94	€ 282,06
FI18_7188	B	311524	STM ENGINEERING SRL	12/06/2018	23/11/2018	2	SI	25/08/2018	23/11/2018	3	€ 1.500,00	€ 750,00	€ 514,95	€ 235,05
FI18_7246	B	311525	MASTI VALENTINA - FATTORIA S.PANCRAZIO	14/06/2018	13/12/2018	6	NO				€ 3.000,00	€ 1.500,00	€ 1.029,90	€ 470,10
FI18_7245	B	311525	MASTI VALENTINA - FATTORIA S.PANCRAZIO	14/06/2018	13/12/2018	6	NO				€ 3.000,00	€ 1.500,00	€ 1.029,90	€ 470,10
FI18_7403	C	311529	F.LLI BULLETTI PAOLO ALESSIO E ROBERTO SNC	25/06/2018	24/12/2018	6	NO				€ 1.800,00	€ 900,00	€ 617,94	€ 282,06
FI18_7410	A	311530	FIOR DI PELLE PRODUCTION SRL	22/06/2018	21/12/2018	6	NO				€ 3.000,00	€ 1.500,00	€ 1.029,90	€ 470,10
FI18_7411	A	311531	PROPEL SRL	25/06/2018	26/09/2018	3	NO				€ 900,00	€ 450,00	€ 308,97	€ 141,03

Allegato 1 domande Tirocini On Line

Codice Tirocinio	Tipologia regionale	Codice soggetto	Soggetto ospitante	Data inizio Tirocinio	Data fine Tirocinio	Durata mesi Tirocinio	Proroga	Data inizio proroga	Data fine proroga	Durata mesi proroga	Importo totale da impegnare	Quota FSE	Quota Stato	Quota Reg.
PI19_7460	B	311532	COLLINE TOSCANE SRL	29/06/2018	28/10/2018	4	NO				€ 1.200,00	€ 600,00	€ 411,96	€ 188,04
FI18_7520	A	311534	TATE S.R.L.	03/07/2018	02/01/2019	6	NO				€ 1.800,00	€ 900,00	€ 617,94	€ 282,06
SI18_7578	B	311535	BINAGLIA STUDIO 2 S.A.S.	09/07/2018	08/01/2019	3	SI	09/10/2018	08/01/2019	3	€ 1.800,00	€ 900,00	€ 617,94	€ 282,06
SI18_7615	B	311536	CANTINI DANIELA	10/07/2018	09/09/2018	2	NO				€ 1.000,00	€ 500,00	€ 343,30	€ 156,70
LU18_7663	B	311537	R.A.M.A. SRL	09/07/2018	08/01/2019	6	NO				€ 1.800,00	€ 900,00	€ 617,94	€ 282,06
SI18_7720	C	311538	NON SOLO RICAMI DI ARONICA ANNA	18/07/2018	15/10/2018	4	NO				€ 2.000,00	€ 1.000,00	€ 686,60	€ 313,40
SI18_7728	C	311540	IMPRESA PICCIOLINI FEBO S.R.L.	18/07/2018	17/10/2018	3	NO				€ 1.500,00	€ 750,00	€ 514,95	€ 235,05
GR18_8669	B	311541	SUPERTRAVEL DI SOVANI SANDRA & C. S.A.S.	26/09/2018	25/11/2018	2	NO				€ 600,00	€ 300,00	€ 205,98	€ 94,02
SI19_7778	B	311542	SPOGLER FRANZISKA	18/07/2018	16/10/2018	3	NO				€ 900,00	€ 450,00	€ 308,97	€ 141,03
FI18_5231	C	311546	AS GROUP SRL	01/03/2018	31/08/2018	6	NO				€ 1.800,00	€ 900,00	€ 617,94	€ 282,06
FI18_4679	C	3216	L'OROLOGIO SOCIETA' COOPERATIVA R.L.	08/02/2018	26/11/2018	6	SI	08/08/2018	07/02/2019	6	€ 3.600,00	€ 1.800,00	€ 1.235,88	€ 564,12
FI18_5881	C	32172	LA MARZOCCO SRL	09/04/2018	27/10/2018	2	SI	10/06/2018	27/10/2018	4	€ 600,00	€ 300,00	€ 205,98	€ 94,02
FI18_5570	C	32489	DIARPELL SPA	21/03/2018	05/10/2018	6	NO				€ 1.800,00	€ 900,00	€ 617,94	€ 282,06
FI18_5257	C	32589	CAVOUR S.R.L.	07/03/2018	06/09/2018	6	NO				€ 1.800,00	€ 900,00	€ 617,94	€ 282,06
FI18_6254	B	33757	IMMOFIN SPA - VILLA LA VEDETTA	26/04/2018	25/10/2018	6	NO				€ 1.800,00	€ 900,00	€ 617,94	€ 282,06
LU18_8104	C	35103	COOP. APUANA - VAGLI SOPRA	22/08/2018	21/11/2018	3	NO				€ 900,00	€ 450,00	€ 308,97	€ 141,03
PI18_6787	C	35506	DOLMEN SPA	28/05/2018	18/12/2018	2	SI	28/07/2018	18/12/2018	4	€ 1.800,00	€ 900,00	€ 617,94	€ 282,06
FI18_6668	B	35955	NUOVA IGEA S.R.L.	21/05/2018	20/12/2018	6	SI	21/11/2018	20/12/2018	1	€ 1.800,00	€ 900,00	€ 617,94	€ 282,06
LI18_6529	C	36053	LAMBDA CND SRL	10/05/2018	09/11/2018	6	NO				€ 1.800,00	€ 900,00	€ 617,94	€ 282,06

Allegato 1 domande Tirocini On Line

Codice Tirocinio	Tipologia regionale	Codice soggetto	Soggetto ospitante	Data inizio Tirocinio	Data fine Tirocinio	Durata mesi Tirocinio	Proroga	Data inizio proroga	Data fine proroga	Durata mesi proroga	Importo totale da impegnare	Quota FSE	Quota Stato	Quota Reg.
FI18_6353	B	37589	SAN MARTINO SOC.COOP.SOCIALE A R.L.	03/05/2018	02/11/2018	6	NO				€ 3.000,00	€ 1.500,00	€ 1.029,90	€ 470,10
PI18_5691	C	37609	ASSO WERKE SRL	29/03/2018	24/08/2018	6	NO				€ 1.800,00	€ 900,00	€ 617,94	€ 282,06
FI18_6890	B	37618	RETE SVILUPPO SOCIETA' COOPERATIVA	01/06/2018	14/12/2018	6	NO				€ 1.800,00	€ 900,00	€ 617,94	€ 282,06
FI18_5359	B	38776	OPERA DI SANTA MARIA DEL FIORE	15/03/2018	14/09/2018	6	NO				€ 1.800,00	€ 900,00	€ 617,94	€ 282,06
FI18_5466	C	40875	SAN LORENZO SERVIZI S.R.L.	15/03/2018	14/09/2018	6	NO				€ 1.800,00	€ 900,00	€ 617,94	€ 282,06
FI18_4768	B	40875	SAN LORENZO SERVIZI S.R.L.	05/02/2018	04/08/2018	6	NO				€ 1.800,00	€ 900,00	€ 617,94	€ 282,06
SI18_7603	B	42299	G.M.S SRL	09/07/2018	08/01/2019	6	NO				€ 1.800,00	€ 900,00	€ 617,94	€ 282,06
SI18_7122	B	42299	G.M.S SRL	15/06/2018	14/12/2018	6	NO				€ 1.800,00	€ 900,00	€ 617,94	€ 282,06
SI18_6946	B	42299	G.M.S SRL	06/06/2018	05/12/2018	6	NO				€ 1.800,00	€ 900,00	€ 617,94	€ 282,06
AR18_5255	C	42299	G.M.S SRL	12/03/2018	11/09/2018	6	NO				€ 1.800,00	€ 900,00	€ 617,94	€ 282,06
FI18_4177	C	42386	SAMARCANDA SOCIETA' COOPERATIVA SOCIALE ARL ONLUS	22/12/2017	21/04/2018	4	NO				€ 1.200,00	€ 600,00	€ 411,96	€ 188,04
EM18_6307	C	42516	H.G.L. UNIPERSONALE SRL	02/05/2018	21/11/2018	6	NO				€ 1.800,00	€ 900,00	€ 617,94	€ 282,06
GR18_6334	B	4274	SOLIDARIETA' E' CRESCITA SOC.COOP.IMPR.SOC.-E.T.S.	02/05/2018	31/10/2018	3	SI	01/08/2018	31/10/2018	3	€ 1.500,00	€ 750,00	€ 514,95	€ 235,05
FI18_5740	C	43366	CNA SERVIZI E CONSULENZE SRL	04/04/2018	14/09/2018	6	NO				€ 1.800,00	€ 900,00	€ 617,94	€ 282,06
FI18_5642	C	43366	CNA SERVIZI E CONSULENZE SRL	29/03/2018	28/10/2018	6	NO				€ 1.800,00	€ 900,00	€ 617,94	€ 282,06
FI18_5587	B	43366	CNA SERVIZI E CONSULENZE SRL	27/03/2018	26/10/2018	6	NO				€ 3.000,00	€ 1.500,00	€ 1.029,90	€ 470,10
FI18_5586	C	43366	CNA SERVIZI E CONSULENZE SRL	27/03/2018	27/09/2018	6	NO				€ 1.800,00	€ 900,00	€ 617,94	€ 282,06
FI18_5538	B	43366	CNA SERVIZI E CONSULENZE SRL	26/03/2018	25/10/2018	6	NO				€ 1.800,00	€ 900,00	€ 617,94	€ 282,06
FI18_5532	B	43366	CNA SERVIZI E CONSULENZE SRL	26/03/2018	25/10/2018	6	NO				€ 1.800,00	€ 900,00	€ 617,94	€ 282,06

Allegato 1 domande Tirocini On Line

Codice Tirocinio	Tipologia regionale	Codice soggetto	Soggetto ospitante	Data inizio Tirocinio	Data fine Tirocinio	Durata mesi Tirocinio	Proroga	Data inizio proroga	Data fine proroga	Durata mesi proroga	Importo totale da impegnare	Quota FSE	Quota Stato	Quota Reg.
FI18_5527	B	43366	CNA SERVIZI E CONSULENZE SRL	26/03/2018	25/10/2018	6	NO				€ 1.800,00	€ 900,00	€ 617,94	€ 282,06
FI18_5374	B	43366	CNA SERVIZI E CONSULENZE SRL	15/03/2018	14/09/2018	6	NO				€ 1.800,00	€ 900,00	€ 617,94	€ 282,06
FI18_4902	B	43366	CNA SERVIZI E CONSULENZE SRL	15/02/2018	14/08/2018	6	NO				€ 1.800,00	€ 900,00	€ 617,94	€ 282,06
FI17_310	B	43366	CNA SERVIZI E CONSULENZE S.R.L.	13/03/2017	02/04/2018	6	SI	03/10/2017	02/04/2018	6	€ 1.800,00	€ 900,00	€ 617,94	€ 282,06
FI18_4969	B	43915	A.R.CO.S SRL	16/02/2018	15/08/2018	6	NO				€ 1.800,00	€ 900,00	€ 617,94	€ 282,06
FI18_5202	B	44399	PHARMACEUTICAL DEVELOPMENT AND SERV-	05/03/2018	04/09/2018	6	NO				€ 1.800,00	€ 900,00	€ 617,94	€ 282,06
PI18_6632	B	44405	LIDO S.R.L.	14/05/2018	04/12/2018	6	NO				€ 3.000,00	€ 1.500,00	€ 1.029,90	€ 470,10
LU18_7190	B	45499	KAILO S.R.L.	18/06/2018	17/12/2018	4	SI	19/10/2018	17/12/2018	2	€ 600,00	€ 300,00	€ 205,98	€ 94,02
PI18_6180	C	45521	FIDIA TACCHIFICIO SRL	26/04/2018	14/11/2018	6	NO				€ 1.800,00	€ 900,00	€ 617,94	€ 282,06
PI19_7249	B	45529	DOVER SRL	14/06/2018	03/01/2019	3	SI	04/10/2018	03/01/2019	3	€ 1.800,00	€ 900,00	€ 617,94	€ 282,06
AR18_5036	B	45684	HI-FLEX ITALIA SRL	26/02/2018	25/08/2018	6	NO				€ 1.800,00	€ 900,00	€ 617,94	€ 282,06
FI18_5299	C	45704	BB S.P.A.	12/03/2018	25/09/2018	6	NO				€ 1.800,00	€ 900,00	€ 617,94	€ 282,06
FI18_6772	C	45738	A. MODA S.P.A.	28/05/2018	06/09/2018	3	NO				€ 900,00	€ 450,00	€ 308,97	€ 141,03
FI18_5221	B	45738	A. MODA S.P.A.	01/03/2018	31/07/2018	5	NO				€ 1.500,00	€ 750,00	€ 514,95	€ 235,05
AR17_3337	B	45808	ITALPREZIOSI SPA	07/11/2017	06/11/2018	6	SI	07/05/2018	06/11/2018	6	€ 1.800,00	€ 900,00	€ 617,94	€ 282,06
FI18_6402	C	45842	IL BORGO CASHMERE SRL	10/05/2018	09/11/2018	6	NO				€ 1.800,00	€ 900,00	€ 617,94	€ 282,06
PT18_3455	A	45984	INTERAUTO SRL	14/11/2017	13/05/2018	6	NO				€ 1.800,00	€ 900,00	€ 617,94	€ 282,06
PI19_7244	B	46715	CHIARA S.R.L.	21/06/2018	20/09/2018	3	NO				€ 900,00	€ 450,00	€ 308,97	€ 141,03
LU18_7963	A	46718	COSMEC ITALIA SRL	30/07/2018	14/01/2019	6	NO				€ 1.800,00	€ 900,00	€ 617,94	€ 282,06

Allegato 1 domande Tirocini On Line

Codice Tirocinio	Tipologia regionale	Codice soggetto	Soggetto ospitante	Data inizio Tirocinio	Data fine Tirocinio	Durata mesi Tirocinio	Proroga	Data inizio proroga	Data fine proroga	Durata mesi proroga	Importo totale da impegnare	Quota FSE	Quota Stato	Quota Reg.
LI18_4360	A	47391	CENTRO SOCIALE ARTIGIANI LIVORNESI (C.S.A.L. - CNA)	15/01/2018	14/07/2018	6	NO				€ 1.800,00	€ 900,00	€ 617,94	€ 282,06
FI18_4734	C	47395	DERNAMARIA SRL	05/02/2018	04/08/2018	6	NO				€ 1.800,00	€ 900,00	€ 617,94	€ 282,06
FI18_4566	C	47395	DERNAMARIA SRL	29/01/2018	28/07/2018	6	NO				€ 1.800,00	€ 900,00	€ 617,94	€ 282,06
AR18_4985	C	47824	TERMOIDRAULICA SAVINESE SRL	19/02/2018	01/09/2018	6	NO				€ 1.800,00	€ 900,00	€ 617,94	€ 282,06
PI18_4740	B	47868	KNAUF DI KNAUF S.R.L. S.A.S.	05/02/2018	11/01/2019	6	SI	05/08/2018	04/02/2019	6	€ 1.800,00	€ 900,00	€ 617,94	€ 282,06
AR18_5213	B	4787	TERZO CERCHIO SRL	05/03/2018	04/09/2018	6	NO				€ 1.800,00	€ 900,00	€ 617,94	€ 282,06
FI17_539	C	48513	PRAXI S.P.A.	03/04/2017	02/04/2018	6	SI	03/10/2017	02/04/2018	6	€ 1.800,00	€ 900,00	€ 617,94	€ 282,06
AR18_5672	B	48576	MONNALISA SPA	03/04/2018	02/07/2018	3	NO				€ 900,00	€ 450,00	€ 308,97	€ 141,03
AR18_4849	C	48576	MONNALISA SPA	12/02/2018	11/08/2018	3	SI	12/05/2018	11/08/2018	3	€ 1.800,00	€ 900,00	€ 617,94	€ 282,06
FI18_5833	C	48791	OFF.MECC.DI PRECISIONE ROBERTO FRANCINI & C. SNC	09/04/2018	26/10/2018	2	SI	09/06/2018	26/10/2018	4	€ 600,00	€ 300,00	€ 205,98	€ 94,02
FI18_6845	C	49554	MONTECARLO SPA IMMOBILIARE	30/05/2018	29/11/2018	6	NO				€ 1.800,00	€ 900,00	€ 617,94	€ 282,06
AR17_3434	C	49651	IMPRESA VERDE AREZZO SRL	09/11/2017	08/11/2018	6	SI	09/05/2018	08/11/2018	6	€ 1.800,00	€ 900,00	€ 617,94	€ 282,06
LI18_4142	B	51026	KORTIMED SRL	19/12/2017	18/06/2018	3	SI	19/03/2018	18/06/2018	3	€ 900,00	€ 450,00	€ 308,97	€ 141,03
LI18_3075	C	51026	KORTIMED SRL	30/10/2017	29/04/2018	3	SI	30/01/2018	29/04/2018	3	€ 900,00	€ 450,00	€ 308,97	€ 141,03
AR18_6104	C	5104	SINTRA CONSULTING SRL	23/04/2018	31/08/2018	6	NO				€ 1.800,00	€ 900,00	€ 617,94	€ 282,06
FI18_5688	A	51254	ITALIA COM-FIDI SOCIETA' CONSORTILE A RESPONSABILITA' LIMITATA	27/03/2018	12/10/2018	6	NO				€ 1.800,00	€ 900,00	€ 617,94	€ 282,06
FI18_5668	A	51254	ITALIA COM-FIDI SOCIETA' CONSORTILE A RESPONSABILITA' LIMITATA	27/03/2018	12/10/2018	6	NO				€ 1.800,00	€ 900,00	€ 617,94	€ 282,06
FI18_1206	C	51642	OFFICINA PROFUMO FARMACEUTICA DI SANTA MARIA NOVELLA S.P.A.	22/05/2017	21/04/2018	4	SI	22/09/2017	21/04/2018	7	€ 2.100,00	€ 1.050,00	€ 720,93	€ 329,07
LU18_7057	B	52587	ELETTRODOMESTICI TARDELLI	06/06/2018	05/12/2018	4	SI	06/10/2018	05/12/2018	2	€ 600,00	€ 300,00	€ 205,98	€ 94,02

Allegato 1 domande Tirocini On Line

Codice Tirocinio	Tipologia regionale	Codice soggetto	Soggetto ospitante	Data inizio Tirocinio	Data fine Tirocinio	Durata mesi Tirocinio	Proroga	Data inizio proroga	Data fine proroga	Durata mesi proroga	Importo totale da impegnare	Quota FSE	Quota Stato	Quota Reg.
SI18_7554	A	52683	MONTE DEI PASCHI DI SIENA SPA	09/07/2018	08/01/2019	6	NO				€ 1.800,00	€ 900,00	€ 617,94	€ 282,06
SI18_7546	A	52683	B.CA MONTE DEI PASCHI DI SIENA	09/07/2018	08/01/2019	6	NO				€ 1.800,00	€ 900,00	€ 617,94	€ 282,06
SI18_7102	A	52683	B.CA MONTE DEI PASCHI DI SIENA	11/06/2018	10/12/2018	6	NO				€ 1.800,00	€ 900,00	€ 617,94	€ 282,06
SI18_6906	A	52683	B.CA MONTE DEI PASCHI DI SIENA	04/06/2018	03/12/2018	6	NO				€ 1.800,00	€ 900,00	€ 617,94	€ 282,06
PI18_6725	B	52751	SAN RANIERI HOTEL SRL	17/05/2018	16/11/2018	6	NO				€ 1.800,00	€ 900,00	€ 617,94	€ 282,06
SI18_7347	B	52787	VISMEDERI	25/06/2018	24/12/2018	6	NO				€ 1.800,00	€ 900,00	€ 617,94	€ 282,06
SI18_7132	B	52957	VENERABILE ARCICONFRATERNITA DI MISERICORDIA DI SARTEANO	11/06/2018	10/12/2018	6	NO				€ 1.800,00	€ 900,00	€ 617,94	€ 282,06
SI18_7130	B	52957	VENERABILE ARCICONFRATERNITA DI MISERICORDIA DI SARTEANO	11/06/2018	10/12/2018	6	NO				€ 1.800,00	€ 900,00	€ 617,94	€ 282,06
FI18_6080	C	54770	CALZATURIFICIO CARISMA S.R.L.	19/04/2018	28/10/2018	6	NO				€ 1.800,00	€ 900,00	€ 617,94	€ 282,06
FI18_6721	C	551	L'ELETTRICA SPA	22/05/2018	21/12/2018	6	NO				€ 3.000,00	€ 1.500,00	€ 1.029,90	€ 470,10
FI18_5562	B	55116	EFFETI INDUSTRIE S.R.L.	26/03/2018	25/09/2018	6	NO				€ 1.800,00	€ 900,00	€ 617,94	€ 282,06
FI18_6836	C	59457	FIGLINE AGRITURISMO SRL	01/06/2018	30/11/2018	6	NO				€ 1.800,00	€ 900,00	€ 617,94	€ 282,06
FI18_4794	C	59997	OXFAM ITALIA	08/02/2018	08/09/2018	3	SI	08/05/2018	08/09/2018	4	€ 2.100,00	€ 1.050,00	€ 720,93	€ 329,07
SI18_5762	A	60233	C.T.Q CENTRO TOSCANO PER LA QUALITA	05/04/2018	03/11/2018	6	NO				€ 1.800,00	€ 900,00	€ 617,94	€ 282,06
FI18_5386	B	60395	DESTINATION FLORENCE CONVENTION AND VISITORS BUREAU S.C.R.L.	14/03/2018	13/09/2018	6	NO				€ 1.800,00	€ 900,00	€ 617,94	€ 282,06
FI18_5199	C	61449	ATOP SPA	01/03/2018	14/09/2018	6	NO				€ 1.800,00	€ 900,00	€ 617,94	€ 282,06
LU18_6469	B	61972	ECOL STUDIO S.P.A.	08/05/2018	07/11/2018	3	SI	08/08/2018	07/11/2018	3	€ 900,00	€ 450,00	€ 308,97	€ 141,03
LU18_8352	B	63446	BRESCIANI STEFANO	10/09/2018	09/12/2018	3	NO				€ 1.500,00	€ 750,00	€ 514,95	€ 235,05
LU18_8490	A	63625	ALL.CO SPA	17/09/2018	31/12/2018	6	NO				€ 1.800,00	€ 900,00	€ 617,94	€ 282,06

Allegato 1 domande Tirocini On Line

Codice Tirocinio	Tipologia regionale	Codice soggetto	Soggetto ospitante	Data inizio Tirocinio	Data fine Tirocinio	Durata mesi Tirocinio	Proroga	Data inizio proroga	Data fine proroga	Durata mesi proroga	Importo totale da impegnare	Quota FSE	Quota Stato	Quota Reg.
SI18_7502	A	65290	TENUTA DI COLTIBUONO S.AGR.A R.L .UNIP.	02/07/2018	01/12/2018	5	NO				€ 2.500,00	€ 1.250,00	€ 858,25	€ 391,75
AR18_4099	B	67106	KOINE' COOPERATIVA SOCIALE DI TIPO "A" ONLUS	05/12/2017	03/12/2018	12	NO				€ 6.000,00	€ 3.000,00	€ 2.059,80	€ 940,20
FI18_6521	A	67543	CONFINDUSTRIA TOSCANA SERVIZI	21/05/2018	11/09/2018	3	NO				€ 900,00	€ 450,00	€ 308,97	€ 141,03
SI18_7286	C	69326	SALCIS SAS	18/06/2018	17/12/2018	3	SI	18/09/2018	17/12/2018	3	€ 900,00	€ 450,00	€ 308,97	€ 141,03
FI18_5522	C	69565	BAGLIONI HOTELS SPA	21/03/2018	20/09/2018	6	NO				€ 1.800,00	€ 900,00	€ 617,94	€ 282,06
FI18_4368	A	69801	BANCA DI CREDITO COOP PONTASSIEVE	08/01/2018	08/07/2018	6	NO				€ 1.800,00	€ 900,00	€ 617,94	€ 282,06
AR18_4556	B	69988	SAPORI DELLA VALDICHIANA SRL	22/01/2018	21/07/2018	6	NO				€ 1.800,00	€ 900,00	€ 617,94	€ 282,06
FI18_5082	B	70244	MMG MULTIMEDIA MEETING GROUP SNC	01/03/2018	02/10/2018	6	NO				€ 1.800,00	€ 900,00	€ 617,94	€ 282,06
AR18_4065	B	70436	PROGETTO 5 SOC.COOP.SOC. ONLUS	06/12/2017	05/07/2018	7	NO				€ 2.100,00	€ 1.050,00	€ 720,93	€ 329,07
LU18_7076	C	70480	FRATERNITA DI MISERICORDIA	04/06/2018	03/12/2018	3	SI	04/09/2018	03/12/2018	3	€ 900,00	€ 450,00	€ 308,97	€ 141,03
AR18_5057	C	70650	ASSOCATERING SRL	22/02/2018	21/08/2018	6	NO				€ 1.800,00	€ 900,00	€ 617,94	€ 282,06
FI18_4984	C	71153	MENGONI SRL	21/02/2018	20/08/2018	6	NO				€ 1.800,00	€ 900,00	€ 617,94	€ 282,06
FI18_5206	A	71166	ARCA COOPERATIVA SOCIALE A.R.L	05/03/2018	04/07/2018	3	SI	05/06/2018	04/07/2018	1	€ 900,00	€ 450,00	€ 308,97	€ 141,03
AR18_5310	C	71552	SECO SRL	12/03/2018	25/09/2018	6	NO				€ 1.800,00	€ 900,00	€ 617,94	€ 282,06
AR18_4754	C	71552	SECO SRL	01/02/2018	31/07/2018	6	NO				€ 1.800,00	€ 900,00	€ 617,94	€ 282,06
AR18_4750	B	71552	SECO SRL	01/02/2018	31/07/2018	6	NO				€ 1.800,00	€ 900,00	€ 617,94	€ 282,06
AR17_1148	B	71552	SECO SRL	12/05/2017	31/03/2018	6	SI	25/11/2017	31/03/2018	4	€ 1.200,00	€ 600,00	€ 411,96	€ 188,04
AR18_6113	C	71702	PANIFICIO MENCHETTI PIETRO SRL	23/04/2018	22/10/2018	6	NO				€ 1.800,00	€ 900,00	€ 617,94	€ 282,06
AR18_5277	C	71702	PANIFICIO MENCHETTI PIETRO SRL	12/03/2018	11/09/2018	6	NO				€ 1.800,00	€ 900,00	€ 617,94	€ 282,06

Allegato 1 domande Tirocini On Line

Codice Tirocinio	Tipologia regionale	Codice soggetto	Soggetto ospitante	Data inizio Tirocinio	Data fine Tirocinio	Durata mesi Tirocinio	Proroga	Data inizio proroga	Data fine proroga	Durata mesi proroga	Importo totale da impegnare	Quota FSE	Quota Stato	Quota Reg.
AR18_5269	C	71702	PANIFICIO MENCHETTI PIETRO SRL	12/03/2018	11/09/2018	6	NO				€ 1.800,00	€ 900,00	€ 617,94	€ 282,06
SI18_6648	B	74579	CASTELLO LA LECCIA SOCIETA' AGRICOLA SRL	16/05/2018	15/11/2018	6	NO				€ 1.800,00	€ 900,00	€ 617,94	€ 282,06
FI18_5917	B	75172	POKER SERVICE S.R.L.	04/04/2018	17/10/2018	6	NO				€ 1.800,00	€ 900,00	€ 617,94	€ 282,06
SI18_6982	B	75301	STOSA SPA	01/06/2018	21/12/2018	6	NO				€ 1.800,00	€ 900,00	€ 617,94	€ 282,06
FI18_4853	B	75640	BERTELLOTTI ELENA	08/02/2018	07/08/2018	6	NO				€ 3.000,00	€ 1.500,00	€ 1.029,90	€ 470,10
FI18_5171	C	75859	TUSCANIA SERVICE SRL	05/03/2018	11/09/2018	6	NO				€ 1.800,00	€ 900,00	€ 617,94	€ 282,06
SI18_7625	C	76580	GLAXOSMITHKLINE VACCINES SRL	09/07/2018	08/01/2019	6	NO				€ 1.800,00	€ 900,00	€ 617,94	€ 282,06
SI18_7623	C	76580	GLAXOSMITHKLINE VACCINES SRL	09/07/2018	08/01/2019	6	NO				€ 1.800,00	€ 900,00	€ 617,94	€ 282,06
SI18_6867	B	76580	GLAXOSMITHKLINE VACCINES SRL	04/06/2018	03/12/2018	6	NO				€ 1.800,00	€ 900,00	€ 617,94	€ 282,06
SI18_6861	C	76580	GLAXOSMITHKLINE VACCINES SRL	04/06/2018	30/11/2018	6	NO				€ 1.800,00	€ 900,00	€ 617,94	€ 282,06
SI18_6858	B	76580	GLAXOSMITHKLINE VACCINES SRL	04/06/2018	03/12/2018	6	NO				€ 1.800,00	€ 900,00	€ 617,94	€ 282,06
AR19_5425	C	77002	VERNICIATURE ROSSI S.A.S. DI ROSSI ALESSANDRO E C.	21/03/2018	11/06/2018	3	NO				€ 900,00	€ 450,00	€ 308,97	€ 141,03
MS18_6988	B	77377	AMIA	09/06/2018	07/12/2018	6	NO				€ 1.800,00	€ 900,00	€ 617,94	€ 282,06
GR18_6828	C	78445	USCITA DI SICUREZZA - SOCIETA' COOPERATIVA SOCIALE - ONLUS	23/05/2018	22/10/2018	5	NO				€ 1.500,00	€ 750,00	€ 514,95	€ 235,05
MS18_8835	B	78470	IL PUNGIGLIONE S.COOP.SOC. ONLUS	01/10/2018	31/12/2018	3	NO				€ 1.500,00	€ 750,00	€ 514,95	€ 235,05
MS17_3480	B	78747	COOP.MARBLE PIU'SOC.COOP.ARL	20/11/2017	19/11/2018	6	SI	20/05/2018	19/11/2018	6	€ 1.800,00	€ 900,00	€ 617,94	€ 282,06
PI18_7196	B	78798	CHIMONT INTERNATIONAL SPA	14/06/2018	03/01/2019	6	NO				€ 1.800,00	€ 900,00	€ 617,94	€ 282,06
FI18_7333	B	79385	IRIS COSTRUZIONI S.R.L.	26/06/2018	07/01/2019	6	NO				€ 1.800,00	€ 900,00	€ 617,94	€ 282,06
AR18_3720	C	82640	ARES SRL	22/11/2017	21/05/2018	3	SI	22/02/2018	21/05/2018	3	€ 900,00	€ 450,00	€ 308,97	€ 141,03

Allegato 1 domande Tirocini On Line

Codice Tirocinio	Tipologia regionale	Codice soggetto	Soggetto ospitante	Data inizio Tirocinio	Data fine Tirocinio	Durata mesi Tirocinio	Proroga	Data inizio proroga	Data fine proroga	Durata mesi proroga	Importo totale da impegnare	Quota FSE	Quota Stato	Quota Reg.
AR17_3096	B	82640	ARES SRL	24/10/2017	23/04/2018	3	SI	24/01/2018	23/04/2018	3	€ 900,00	€ 450,00	€ 308,97	€ 141,03
AR18_2817	B	82640	ARES SRL	16/10/2017	15/04/2018	3	SI	16/01/2018	15/04/2018	3	€ 900,00	€ 450,00	€ 308,97	€ 141,03
SI18_7655	B	83314	READYTEC S.P.A.	16/07/2018	15/01/2019	6	NO				€ 1.800,00	€ 900,00	€ 617,94	€ 282,06
FI18_4934	C	85174	TIPOGRAFIA LA MARINA SNC	19/02/2018	31/08/2018	6	NO				€ 1.800,00	€ 900,00	€ 617,94	€ 282,06
FI18_5970	B	87130	FORTINI SRL	16/04/2018	15/10/2018	6	NO				€ 1.800,00	€ 900,00	€ 617,94	€ 282,06
AR18_4329	C	87643	LASI S.R.L.	08/01/2018	07/07/2018	6	NO				€ 1.800,00	€ 900,00	€ 617,94	€ 282,06
AR18_3529	B	87643	LASI S.R.L.	15/11/2017	14/09/2018	6	SI	15/05/2018	14/09/2018	4	€ 1.200,00	€ 600,00	€ 411,96	€ 188,04
LI18_7662	A	89290	VILLA MAZZANTA SRL	07/07/2018	06/09/2018	2	NO				€ 600,00	€ 300,00	€ 205,98	€ 94,02
FI18_6549	B	91641	WEST SYSTEMS SRL	14/05/2018	13/01/2019	6	SI	14/11/2018	13/01/2019	2	€ 1.800,00	€ 900,00	€ 617,94	€ 282,06
FI18_4808	C	93080	NUOVA COMAUTO SPA	09/02/2018	08/08/2018	6	NO				€ 1.800,00	€ 900,00	€ 617,94	€ 282,06
FI18_6143	B	94670	IDROGAS SRL DI MAURO CHELONI E C. SRL	20/04/2018	09/11/2018	6	NO				€ 1.800,00	€ 900,00	€ 617,94	€ 282,06
AR18_3971	B	94699	TIZZI AUTOMOBILI S.R.L.	01/12/2017	31/05/2018	6	NO				€ 1.800,00	€ 900,00	€ 617,94	€ 282,06
LU18_7574	B	96061	CONCESSIONARIO AUTO SERGIO LUNATICI	09/07/2018	08/01/2019	3	SI	09/10/2018	08/01/2019	3	€ 900,00	€ 450,00	€ 308,97	€ 141,03
TOTALE											€ 1.146.211,00	€ 573.105,50	€ 393.494,24	€ 179.611,26

REGIONE TOSCANA
Direzione Cultura e Ricerca
Settore Patrimonio Culturale, Siti Unesco, Arte Contemporanea, Memoria

DECRETO 11 aprile 2019, **n. 6022**
certificato il 19-04-2019

DGR 419/2019. Attuazione del DEFR 2019 - PR 4 "Grandi attrattori culturali, promozione del sistema delle arti e degli istituti culturali" - Linea di intervento 6 - "Reti nazionali ed internazionali dell'arte contemporanea" mediante Bando "Toscanaincontemporanea2019".

IL DIRIGENTE

Vista la legge regionale n. 21/2010 "Testo unico delle disposizioni in materia di beni, istituti e attività culturali" e sue modifiche ed integrazioni;

Vista la Legge regionale 07 gennaio 2015, n. 1 "Disposizioni in materia di programmazione economica e finanziaria regionale e relative procedure contabili";

Richiamata la Risoluzione del Consiglio regionale n. 47 del 15.03.2017 "Programma regionale di sviluppo 2016-2020. Approvazione";

Visto che tra i progetti del "Programma regionale di sviluppo 2016-2020" è indicato il Progetto regionale 4 "Grandi Attrattori Culturali, Promozione del Sistema delle Arti e degli Istituti Culturali";

Vista la Delibera di Consiglio Regionale n. 109 del 18 dicembre 2018 "Nota di aggiornamento al documento di economia e finanza regionale (DEFR) 2019. Approvazione", il cui Allegato 1a, così come modificato dalla DCR n. 2 del 15/01/2019 "Sostituzione dell'Allegato 1a della deliberazione consiliare 18 dicembre 2018, n. 109", individua gli interventi di dettaglio dei Progetti regionali previsti dal PRS 2016-2020 e, tra gli altri, quelli afferenti al "Progetto regionale 4 -Grandi Attrattori culturali, promozione del sistema delle arti e degli istituti culturali";

Visto che l'Allegato 1a della sopra citata deliberazione prevede, tra gli interventi indicati nella Sezione 2 "Interventi"-Paragrafo 6 "Reti nazionali ed internazionali dell'arte contemporanea", il "Sostegno alla realizzazione di progetti di valorizzazione delle realtà di arte contemporanea presenti nel territorio regionale rivolti anche ai linguaggi della fotografia mediante l'implementazione di programmi diversificati di attività (laboratori, residenze, attività educative, progetti interdisciplinari), da realizzarsi mediante uno specifico bando. Saranno sostenute prioritariamente manifestazioni di rilievo nazionale ed internazionale, azioni finalizzate al consolidamento e sviluppo della rete dei sistemi locali e alla promozione degli artisti under 35, sia italiani che stranieri attivi in Toscana";

Richiamata la DGR n. 134 del 19/2/2018 ad oggetto: "PRS 2016-2020. PR 4 Grandi attrattori culturali, promozione del sistema delle arti e degli istituti culturali. Criteri e modalità per la concessione di sovvenzioni, contributi, sussidi, ausili finanziari e vantaggi economici di qualunque genere a persone ed enti pubblici e privati"che prevede al paragrafo c) del proprio Allegato A), che gli atti deliberativi che approvano gli avvisi pubblici quali strumenti mediante i quali dare attuazione agli interventi annuali e/o pluriennali individuati dai DEFR annuali e relative note di aggiornamento indichino gli elementi essenziali previsti dalla Decisione GR n. 4/2014 "Direttive per la definizione della procedura di approvazione dei bandi per l'erogazione di finanziamenti";

Preso atto che la DGR. n. 419 del 01.04.2019 DEFR 2019 -PR 4 Grandi attrattori culturali, promozione del sistema delle arti e degli istituti culturali-Linea di intervento 6 -Reti nazionali ed internazionali dell'arte contemporanea-. Approvazione del bando "Toscanaincontemporanea2019", secondo le modalità previste dalla Decisione GR n. 4/2014, all'allegato 1) individua e stabilisce gli elementi essenziali del bando "Toscanaincontemporanea2019" rivolto a enti pubblici e privati senza fine di lucro che operino in ambito culturale nel territorio toscano, oltreché a reti costituite da almeno tre dei soggetti di cui sopra, secondo le modalità previste dalla Decisione GR n. 4/2014" e approva la dotazione finanziaria di euro 500.000,00 disponibili sul capitolo 63170, tipo di stanziamento competenza pura, del bilancio gestionale finanziario 2019-2021, esercizio 2019

Ritenuto pertanto di dare attuazione a quanto previsto dalla sopra citata DGR. n. 419/2019 attraverso la predisposizione, approvazione e pubblicazione del bando "Toscanainconteporanea2019" di cui all' Allegato A) al presente atto;

Ritenuto dunque di approvare gli allegati del presente atto, di cui costituiscono parte integrante e sostanziale:

- Allegato A) - Testo bando "Toscanaincontemporanea2019";
- Allegato B) - Modulistica per la domanda di partecipazione (domanda di contributo, scheda progetto, dichiarazione sostitutiva di assoggettabilità alla ritenuta 4% IRPEF/IRES e dichiarazione IVA);
- Allegato C) - Linee guida per la rendicontazione;
- Allegato D) - Modulistica per la rendicontazione (scheda di rendiconto, costi del personale e timesheet,

dichiarazione elenco del personale, scheda di monitoraggio);

Precisato che con successivo atto dirigenziale si procederà all'approvazione di due graduatorie afferenti alle due Linee previste dal bando "Toscanaincotemporanea2019" e all'impegno e liquidazione delle risorse ai beneficiari;

Dato atto che l'attività istruttoria, di valutazione delle proposte progettuali e formazione della graduatoria, sarà svolta da specifica Commissione di Valutazione presieduta dal dott. Alessandro Compagnino, dirigente responsabile del Settore Patrimonio culturale, Siti UNESCO, Arte contemporanea, Memoria, e composta dalla dott.ssa Claudia Baroncini e dott.ssa Elisa Mazzini, del suddetto Settore;

Considerato che durante l'intero procedimento di valutazione ed elaborazione i membri della Commissione di Valutazione dovranno applicare i livelli massimi di professionalità, mantenere la riservatezza in merito alle informazioni e ai documenti portati alla loro attenzione, non avere alcun interesse personale nelle istanze che andranno a valutare e che le loro attività all'interno della Commissione sono da considerarsi tra i compiti d'ufficio, quindi non sono soggette ad alcun compenso da parte dell'amministrazione regionale;

Dato atto di assumere, ai sensi dell'art. 25, c. 2 e 3 della L.R. 1/2015, una prenotazione di euro 500.000,00 sul capitolo 63170, tipo di stanziamento competenza pura, del bilancio gestionale finanziario 2019-2021, esercizio 2019 riducendo contestualmente la prenotazione generica n. 2019769 assunta con DGR 419/2019;

Preso atto di prevedere, in esito all'istruttoria delle proposte progettuali, una variazione di bilancio in via amministrativa per la corretta classificazione economica della spesa a seguito dell'individuazione dei soggetti beneficiari dei contributi in base alla loro natura;

Dato atto di rinviare a successivo atto, conseguente al perfezionamento della suddetta variazione di bilancio, l'assunzione dei relativi impegni di spesa;

Dato atto inoltre che, in riferimento al tema "Aiuti di Stato" di cui alla Decisione della GR n. 7 del 27/02/2017, i contributi erogati attraverso il presente procedimento non costituiscono aiuto di Stato ai sensi dei cpv 34 e 195 della Comunicazione della Commissione europea sulla nozione di aiuti di Stato adottata il 19/05/2016 e sue integrazioni;

Richiamato il D.Lgs 118/2011 "Disposizioni in materia di armonizzazione dei sistemi contabili e degli schemi di bilancio delle regioni, degli Enti locali e dei loro organismi, a norma degli artt. 1 e 2 della Legge 5 maggio 2009, n. 42";

Richiamato il DPGR 61/R del 19 dicembre 2001 e ss.mm.ii (Regolamento di attuazione della Legge di contabilità) in quanto compatibile con il D.Lgs 118/2011;

Richiamata la Decisione di GR n. 16 del 25/03/2019: Approvazione del documento "Linee di indirizzo per la riduzione del riaccertamento degli impegni di spesa corrente e di investimento ai sensi del D.Lgs 118/2011": modifiche alla decisione G.R. n. 16 del 15/05/2017;

Vista la Legge Regionale del 27 dicembre 2018, n. 75 "Bilancio di previsione per l'anno finanziario 2019 e bilancio pluriennale 2019/2021";

Vista la Delibera di Giunta Regionale n. 7 del 7 gennaio 2019 recante "Approvazione del documento tecnico di accompagnamento al bilancio di previsione 2019-2021 e del bilancio finanziario gestionale 2019-2021";

DECRETA

1) di procedere, per le motivazioni espresse in narrativa all'approvazione degli allegati del presente atto, di cui costituiscono parte integrante e sostanziale:

- Allegato A) - Testo bando "Toscanaincontemporanea2019";
- Allegato B) - Modulistica per la domanda di partecipazione (domanda di contributo, scheda progetto, dichiarazione sostitutiva di assoggettabilità alla ritenuta 4% IRPEF/IRES e dichiarazione IVA);
- Allegato C) - Linee guida per la rendicontazione;
- Allegato D) - Modulistica per la rendicontazione (scheda di rendiconto, costi del personale e timesheet, dichiarazione elenco del personale, scheda di monitoraggio);

2) che l'attività istruttoria, di valutazione delle proposte progettuali e formazione della graduatoria, sarà svolta da specifica Commissione di Valutazione presieduta dal dott. Alessandro Compagnino, dirigente responsabile del Settore Patrimonio culturale, Siti UNESCO, Arte contemporanea, Memoria, e composta dalla dott.ssa Claudia Baroncini e dott.ssa Elisa Mazzini, del suddetto Settore;

3) di assumere, ai sensi dell'art. 25, c. 2 e 3 della L.R. 1/2015, una prenotazione di euro 500.000,00 sul capitolo 63170, tipo di stanziamento competenza pura, del bilancio gestionale finanziario 20192021, esercizio 2019 riducendo contestualmente la prenotazione generica n. 2019769 assunta con DGR 419/2019;

4) di prevedere, in esito all'istruttoria delle proposte progettuali, una variazione di bilancio in via amministrativa per la corretta classificazione economica della spesa a seguito dell'individuazione dei soggetti beneficiari dei contributi in base alla loro natura;

5) di rinviare a successivo atto, conseguente al perfezionamento della suddetta variazione di bilancio, l'assunzione dei relativi impegni di spesa;

6) di dare atto altresì che si provvederà agli impegni specifici e all'erogazione delle risorse finanziarie prenotate con il presente atto nel rispetto dei vincoli derivanti dalle norme in materia di pareggio di bilancio ai sensi del D.Lgs. n. 118/2011.

Il presente atto è pubblicato in Amministrazione Trasparente ai sensi articolo 26 comma 1 Dlgs 33/2013.

Il presente atto è pubblicato integralmente sul BURT ai sensi degli articoli 4, 5 e 5 bis della l.r. 23/2007 e sulla banca dati degli atti amministrativi della Giunta regionale ai sensi dell'art. 18 della l.r. 23/2007.

Il Dirigente
Alessandro Compagnino

SEGUONO ALLEGATI

Allegato A

Progetto regionale 4
"Grandi Attrattori culturali, promozione del sistema delle arti
e degli istituti culturali"

Linea di intervento n. 6
“Reti nazionali ed internazionali dell’arte contemporanea”

Bando:
“Toscanaincontemporanea2019”

1. Finalità dell'intervento

Il DEFR 2019 approvato dal Consiglio Regionale con la Deliberazione n. 109 del 18 dicembre 2018 "Nota di aggiornamento al documento di economia e finanza regionale (DEFR) 2019. Approvazione", ha individuato nell'ambito del Progetto regionale 4 "Grandi attrattori culturali, promozione del sistema delle arti e degli istituti culturali", la linea di intervento n. 6 "Reti nazionali ed internazionali dell'arte contemporanea" che prevede il "Sostegno alla realizzazione di progetti di valorizzazione delle realtà di arte contemporanea presenti nel territorio regionale rivolti anche ai linguaggi della fotografia mediante l'implementazione di programmi diversificati di attività (laboratori, residenze, attività educative, progetti interdisciplinari)".

Coerentemente con questi obiettivi, l'intervento è finalizzato al sostegno di manifestazioni di rilievo nazionale ed internazionale, al consolidamento e sviluppo della rete dei sistemi locali e alla promozione degli artisti *under* 35, sia italiani che stranieri attivi in Toscana, attraverso due specifiche linee di intervento: la Linea 1 rivolta a consolidare l'identità culturale contemporanea toscana, la Linea 2 finalizzata a promuovere la creatività giovanile.

Le arti visive, oltre ai media specifici quali la pittura e la scultura, sono oggi caratterizzate da un'estrema varietà di forme e modi (fotografia, performance, installazioni e opere *site specific*, film, video, sound e new media art, elaborazioni digitali, design, grafica, azioni partecipative e relazionali), atte ad interpretare il tempo attuale nei vari aspetti che lo connotano -gli ambiti teorici e intellettuali, il confronto tra culture e religioni diverse, le differenze sociali e di genere, l'impatto delle nuove tecnologie, la sfera geo-politica, i modelli di sviluppo economico, l'organizzazione urbana, le questioni ecologiche, l'eredità storica- in contrasto con l'offerta indifferenziata della cultura di massa e della nuova rete di informazioni globale.

Nell'ambito di un contesto culturale così esteso e multidisciplinare, il bando intende favorire l'emergere di proposte progettuali innovative e di alto livello qualitativo, non solo in termini di valori estetico-formali ma anche per la loro capacità di attivare una consapevolezza sociale e civile -sia per quanto riguarda le tematiche, sia per quanto concerne le modalità d'intervento (sperimentazione, produzione, attuazione, formazione, comunicazione) – e processi di sviluppo a scala locale.

"Toscanaincontemporanea2019" si inserisce nell'ambito di Giovanisì, il progetto della Regione Toscana per l'autonomia dei giovani.

2. Attività ammissibili

Allo scopo di potenziare un sistema toscano del contemporaneo unitario e coeso, l'intervento è finalizzato a sostenere prioritariamente proposte in grado di sviluppare con continuità, sia economica che progettuale, tematiche inerenti i caratteri e le vocazioni dei luoghi in cui si realizzano gli interventi, in particolare nei seguenti ambiti:

- arte e impresa, ovvero l'arte come opportunità di innovazione e di crescita per le imprese;
- arte e contesto ambientale, nel senso dell'interazione dell'intervento artistico *site specific* con il luogo e il contesto sociale in cui si colloca;
- residenze d'artista per attuare un processo di permanenza creativa in spazi identitari della comunità;
- arte e fotografia, per cui il linguaggio fotografico è inteso come strumento privilegiato d'interpretazione della realtà;
- arte come vettore di rigenerazione urbana in aree degradate e marginalizzate;
- arte e inclusione sociale, ovvero l'arte come strumento di mediazione sociale in contesti interculturali, e anche strumento espressivo terapeutico.

I progetti presentati dovranno afferire esclusivamente ad una delle due linee di seguito specificate:

Linea 1: sostegno alla identità culturale contemporanea
Questa Linea intende sostenere prioritariamente le proposte culturali per le quali sia dimostrabile un consolidato impatto sul pubblico e sulla crescita culturale della società, oltreché una consolidata capacità gestionale.
Un'attenzione particolare sarà rivolta alle azioni progettuali tese a qualificare quei centri, istituzioni culturali e luoghi della cultura nei quali: la Regione abbia già investito nelle strutture; siano stati costituiti importanti archivi di artisti; esista una stabile attività di ricerca; si siano tenuti cantieri d'arte guidati da indiscussi maestri della tradizione artistica o si svolgano iniziative di livello nazionale e internazionale.

Linea 2: sostegno alla creatività giovanile
Questa Linea intende sostenere le proposte culturali che coinvolgano prevalentemente artisti *under 35* italiani e stranieri, che operano in Toscana, al fine di incrementare la partecipazione del pubblico, soprattutto dei più giovani. L'obiettivo è quello di offrire nuove opportunità di crescita culturale e professionale per favorire i talenti emergenti e le nuove generazioni relativamente alle arti visive contemporanee, anche attraverso la realizzazione di attività sperimentali ed inedite capaci di coinvolgere utenze diversificate per tipologia e target di riferimento.

3. Beneficiari
I soggetti beneficiari dell'intervento, sia singolarmente che nell'ambito di reti, sono enti pubblici, università, istituti scolastici, centri di ricerca, accademie, associazioni, fondazioni e altri soggetti che operino in ambito culturale senza fine di lucro nel territorio toscano.
Nel caso di progetti di rete, ciascun soggetto che costituisce la rete medesima è beneficiario diretto del contributo regionale.
Ciascun soggetto può essere beneficiario di un unico contributo regionale presentando un solo progetto, ma partecipare anche a più progetti attraverso varie forme di collaborazione a titolo non oneroso.

4. Requisiti di ammissibilità
I soggetti beneficiari devono essere in regola con la normativa in materia assistenziale e previdenziale (DURC).
Non sarà possibile procedere all'assegnazione di nuovi contributi a soggetti che non siano in regola con la rendicontazione di contributi precedentemente assegnati.
I progetti di rete devono essere presentati da almeno tre soggetti, di cui uno avente il ruolo di coordinatore. Tutti i soggetti che costituiscono la rete, devono avere un ruolo effettivo nel progetto e prendervi parte attiva sia a livello progettuale che economico.
Il finanziamento regionale non può essere cumulabile con altri finanziamenti pubblici per le stesse attività e spese ammissibili.

5. Entità del contributo e modalità di erogazione
Le risorse finanziarie previste per l'intervento ammontano complessivamente ad euro 500.000,00, così articolate:
- 300.000,00 euro sulla linea 1;
- 200.000,00 euro sulla linea 2.

Per i progetti che afferiscono alla linea 1 il costo complessivo del progetto presentato non può essere superiore ad euro 70.000,00. Il cofinanziamento regionale è stabilito in misura percentuale, come previsto dalle fasce sotto elencate, in relazione al punteggio conseguito:

- fascia A: da 97 a 100 punti, cofinanziamento regionale pari al 60% del costo complessivo del progetto (cofinanziamento del soggetto proponente pari al 40%);
- fascia B: da 91 a 96 punti, cofinanziamento regionale pari al 50% del costo complessivo del progetto (cofinanziamento del soggetto proponente pari al 50%);

- fascia C: da 81 a 90 punti, cofinanziamento regionale pari al 45% del costo complessivo del progetto (cofinanziamento del soggetto proponente pari al 55%);
- fascia D: da 71 a 80 punti, cofinanziamento regionale pari all'40% del costo complessivo del progetto (cofinanziamento del soggetto proponente pari al 60%);
- fascia E: da 61 a 70 punti, cofinanziamento regionale pari al 35% del costo complessivo del progetto (cofinanziamento del soggetto proponente pari al 65%).

Per i progetti che afferiscono alla linea 2 il costo complessivo del progetto presentato non può essere superiore ad euro 25.000,00. Il cofinanziamento regionale è stabilito in misura percentuale come previsto dalle fasce sotto elencate in relazione al punteggio conseguito:

- fascia A: da 97 a 100 punti, cofinanziamento regionale pari all'80% del costo complessivo del progetto (cofinanziamento del soggetto proponente pari al 20%);
- fascia B: da 91 a 96 punti, cofinanziamento regionale pari all'70% del costo complessivo del progetto (cofinanziamento del soggetto proponente pari al 30%);
- fascia C: da 81 a 90 punti: cofinanziamento regionale pari al 60% del costo complessivo del progetto (cofinanziamento del soggetto proponente pari al 40%);
- fascia D: da 71 a 80 punti: cofinanziamento regionale pari al 50% del costo complessivo del progetto (cofinanziamento del soggetto proponente pari al 50%);
- fascia E: da 61 a 70 punti: cofinanziamento regionale sarà pari al 40% del costo complessivo del progetto (cofinanziamento del soggetto proponente pari al 60%).

Sono ammesse a finanziamento regionale le proposte progettuali che ottengono un punteggio superiore a 60/100 (sessanta/cento).

Qualora le risorse allocate su una linea risultassero eccedenti rispetto alla richiesta, la Regione si riserva di utilizzare le risorse eccedenti per coprire un'eventuale carenza di risorse sull'altra linea.
I finanziamenti saranno assegnati ai progetti in ciascuna graduatoria in ordine decrescente e saranno liquidati come segue:
- l'80% del contributo sarà liquidato contestualmente all'approvazione del decreto dirigenziale che assegna i contributi;
- il restante 20% a saldo a seguito della presentazione della rendicontazione secondo le modalità previste all'art. 10 del presente bando.

Nel caso in cui il contributo regionale concesso sia inferiore a quanto richiesto dal/i soggetto/i beneficiario/i, lo/gli stesso/i potrà/anno rimodulare parzialmente il piano finanziario, riducendo il costo complessivo di un importo pari alla riduzione del finanziamento regionale assegnato rispetto al richiesto, garantendo comunque la quota di cofinanziamento dichiarata nella domanda.

Potranno altresì essere corrispondentemente rimodulate le azioni progettuali che dovranno comunque garantire le caratteristiche precipue della proposta presentata.

La comunicazione dell'eventuale rimodulazione sia economica che progettale dovrà essere trasmessa al settore competente entro 15 giorni dalla data di pubblicazione sul BURT del decreto dirigenziale che approva le graduatorie dei progetti ammessi a finanziamento.

6. Spese ammissibili

Sono ammissibili le seguenti tipologie di spesa:

- Spese del personale dipendente sia a tempo indeterminato che a tempo determinato del soggetto beneficiario, nella misura massima del 30% del costo complessivo del progetto ammesso a contributo;
- Spese per consulenze, fornite da personale qualificato, direttamente imputabili al progetto. Non sono in alcun caso ammesse le consulenze a carattere ordinario di tipo fiscale, legale e amministrativo. A titolo esemplificativo: progettazione degli eventi, direzione artistica e curatela, prestazioni artistiche, attività di docenza, consulenze tecniche;

- Spese per servizi, finalizzate all'acquisto di servizi funzionali alla realizzazione del progetto, quali, a titolo esemplificativo e non esaustivo, servizi di allestimento, trasporto opere d'arte, assicurativi, informatici, noleggio attrezzature, promozione e comunicazione, locazione di immobili/locali;
- Rimborsi spese, per attività connesse al progetto, solo se sostenute da personale esterno che svolge attività artistiche, relazioni a convegni o attività analoghe. Sono riconosciute le spese di viaggio, di vitto e di alloggio;
- Spese per acquisto di materiali di consumo esclusivamente finalizzati alla realizzazione dell'attività artistica;
- Diritti d'autore;
- Premi, in denaro o in natura, qualora essi siano previsti nell'ambito di concorsi promossi dal soggetto beneficiario;
- Spese generali, nella misura massima del 5% del costo totale del progetto ammesso a contributo, riconosciute a forfait quindi non è richiesta la rendicontazione con presentazione di giustificativi di spesa.

Le spese sono ammissibili dal 01/04/2019 (data approvazione D.G.R. n. 419/2019).

Non sono ammissibili le seguente tipologie di spese:
- I.V.A. se detraibile;
- I.R.A.P.;
- Quote di partecipazione a reti e sistemi;
- Quote associative a enti e associazioni;
- Costi quantificabili come controvalore economico figurato del lavoro volontario, nonché delle dotazioni e servizi concessi a titolo gratuito (es. spazi per eventi, strumentazioni, promozione e comunicazione, etc…);
- Costi direttamente sostenuti da sponsor;
- Costi per catering;
- Acquisto di materiali di consumo che non siano esclusivamente finalizzati alla realizzazione dell'attività artistica;
- Acquisto di beni durevoli;
- Acquisto di opere d'arte.

Non sono in nessun caso ammessi pagamenti in contanti.

7. Modalità di presentazione delle domande

La modulistica per la domanda di partecipazione (allegato B), unitamente alla relativa documentazione, deve pervenire entro le ore 23.59 del trentesimo giorno dalla pubblicazione del presente bando sul BURT - Bollettino Ufficiale della Regione Toscana, compreso il giorno della pubblicazione. Nel caso in cui il termine di scadenza coincida con un giorno festivo o non lavorativo, il termine è prorogato al primo giorno lavorativo successivo.

Sulla "Domanda di contributo" -firmata dal/i legale/i rappresentanta/i del soggetto o dei soggetti proponenti, congiuntamente in caso di progetti di rete, o comunque da persona o persone che abbia/abbiano legittimità ad impegnare verso l'esterno l'Ente di appartenenza in forza di procura o altro documento - deve essere apposta l'attestazione del pagamento dell'imposta di bollo (salvo i casi di esenzione), avente data di emissione antecedente o contestuale a quella di sottoscrizione della domanda, ai sensi del DPR 26 ottobre 1972, n. 642 e ss.mm.ii.
La modulistica per la domanda di partecipazione (allegato B), unitamente alla relativa documentazione, conservata in originale a cura del/i proponente/i, deve essere indirizzata a Regione Toscana – Direzione Cultura e Ricerca, Settore "Patrimonio culturale, Siti UNESCO,

Arte contemporanea, Memoria " - Via C.L. Farini n. 8 – 50121 Firenze e trasmessa in formato PDF con la seguente dicitura *Toscanaincontemporanea2019. Domanda di contributo,* tramite una delle seguenti modalità:
- posta certificata all'indirizzo regionetoscana@postacert.toscana.it (farà fede il tracciato elettronico di ricezione della corrispondenza telematica);
- sistema regionale ap@ci all'indirizzo https://web.e.toscana.it/apaci al quale è necessario accreditarsi con nome utente e password, indicando come ente destinatario Regione Toscana Giunta e seguendo le istruzioni per l'invio della documentazione (farà fede il tracciato elettronico della ricezione della corrispondenza telematica);
- protocollo interoperabile, per le amministrazioni pubbliche attive sul sistema InterPRO.
E' inoltre previsto l'invio a mezzo raccomandata A/R (solo per i privati, qualora non effettuino l'invio secondo una delle modalità precedentemente descritte); farà fede il timbro postale. In questo caso l'attestazione del pagamento dell'imposta di bollo apposta sulla domanda, qualora sia dovuta, non deve essere annullata.

Il Settore Patrimonio culturale, Siti UNESCO, Arte contemporanea, Memoria non assume alcuna responsabilità in merito al ritardato ricevimento del progetto, per eventuali disguidi imputabili al richiedente o a terzi, al caso fortuito o di forza maggiore.
A tutela del richiedente, si consiglia l'invio anche per e-mail della ricevuta di avvenuta partenza della domanda e relativa documentazione all'indirizzo mail: elisa.mazzini@regione.toscana.it, lisa.covelli@regione.toscana.it.

Documentazione obbligatoria da allegare alla domanda di contributo
- Copia della convenzione o lettere formali di adesione dei soggetti partecipanti, nel caso di progetto di rete;
- Curriculum debitamente sottoscritto del responsabile artistico/scientifico, ovvero il curatore del progetto. Nel caso in cui il ruolo di curatore sia ricoperto da un dipendente della Pubblica Amministrazione, deve essere allegata anche l'autorizzazione dell'Ente di appartenenza;
- Atto costitutivo o Statuto per tutti i soggetti privati senza scopo di lucro;
- Copia di un documento di riconoscimento in corso di validità del legale o dei legali rappresentanti;
- Lettera di impegno firmata dal legale rappresentante dell'ente/impresa, in caso di risorse provenienti da sponsor;
- Copia dell'atto di procura o altro documento nel caso in cui la persona che appone la firma non sia il legale rappresentante, in forza del quale il soggetto medesimo sia legittimato ad impegnare l'Ente di appartenenza verso l'esterno;
La documentazione necessaria all'inoltro della domanda di contributo è reperibile anche all'indirizzo:www.regione.toscana.it, in 'cittadini/cultura/arte contemporanea', 'bandi', 'Enti e associazioni/cultura', nonché sul sito del progetto regionale Giovanisì – www.giovanisi.it.

Non saranno pertanto ritenute ammissibili le domande:
- pervenute oltre i termini di scadenza;
- non redatte utilizzando l'apposita modulistica;
- che non rispondono ai requisiti di cui ai precedenti articoli 1 e 2;
- prive di sottoscrizione del/i legale/i rappresentante/i;
- presentate, in qualità di soggetti beneficiari del contributo regionale, da Istituzioni culturali partecipate dalla Regione Toscana;

8. Criteri di valutazione
Le proposte progettuali saranno esaminate da una commissione di valutazione interna al Settore Patrimonio culturale, Siti UNESCO, Arte contemporanea, Memoria.
Ai fini della selezione e della successiva formazione delle graduatorie, a ciascun criterio di valutazione viene attribuito un punteggio, che rappresenta il valore massimo assegnabile in

relazione alla rispondenza della proposta progettuale al criterio di valutazione stesso.
Di seguito sono riportati i criteri di valutazione con i relativi punteggi massimi attribuibili per entrambe le linee d'intervento:

1) qualità e innovazione dell'idea progettuale, della proposta artistica e dell'allestimento e congruità della proposta con le tematiche del bando: **max 30 punti**;

2) capacità del progetto di qualificare le politiche di sviluppo del contemporaneo nelle realtà culturali e produttive del territorio: **max 20 punti**;

3) coinvolgimento nel progetto di soggetti dotati di direzione scientifica e adeguata struttura organizzativa: **max 10 punti;**

4) curriculum professionale del curatore: **max 15 punti;**

5) congruità dei costi e sostenibilità economica del progetto: **max 15 punti;**

Premialità

6) realizzazione di attività formative che prevedano il coinvolgimento di istituti scolastici toscani specificamente nominati nella proposta progettuale: **3 punti**;

7) interventi progettuali promossi nelle aree montane ed interne in riferimento alla mozione del Consiglio regionale della Toscana n. 599 del 21-3-2017 "In merito alla promozione in ambito montano e nelle cosiddette "aree interne" di interventi di tipo progettuale in ambito culturale": **3 punti;**

8) progetti presentati da una rete formalizzata: **4 punti;**

9. Formazione della graduatoria e concessione del contributo
A seguito dell'istruttoria tecnica i progetti ammessi al finanziamento saranno collocati in due graduatorie, afferenti alle due linee.
L'assegnazione dei contributi ai progetti ammessi verrà effettuata in base alla loro posizione in graduatoria, fino ad esaurimento delle risorse.
L'approvazione delle graduatorie e l'assegnazione dei contributi verrà disposta con apposito decreto del dirigente responsabile del settore di riferimento, che sarà pubblicato sul BURT - Bollettino Ufficiale della Regione Toscana, sulla banca dati degli atti amministrativi della Giunta Regionale, sul sito internet www.regione.toscana.it, in 'cittadini/cultura/arte contemporanea', 'bandi', 'Enti e associazioni/cultura', nonché sul sito del progetto regionale Giovanisì – www.giovanisi.it.
L'esito del procedimento verrà comunicato dall'Amministrazione regionale ai soggetti che hanno presentato domanda di contributo entro 15 gg dall'esecutività del decreto di assegnazione dei contributi.

10. Modalità di rendicontazione del contributo
I soggetti beneficiari dei contributi regionali sono tenuti ad inviare all'ufficio regionale competente, entro e non oltre il 30/11/2019, come previsto dalla Decisione della GR 16 del 25/03/2019, la rendicontazione del progetto realizzato. Nello specifico:

- dettagliata relazione sottoscritta dal/i legale/i rappresentante/i del/i soggetto/i beneficiario/i e dal responsabile artistico/scientifico, ovvero il curatore del progetto, che illustri le modalità di svolgimento delle azioni progettuali realizzate e i risultati conseguiti;

- rendicontazione delle spese sostenute, così come previsto dal documento "Linee guida per la rendicontazione" (allegato C), redatta utilizzando l'apposita modulistica (allegato D);
- copia dei materiali informativi, editoriali e di comunicazione prodotti, sia in formato multimediale che cartaceo, in cui sia riportato il marchio della Regione Toscana con la dizione "*Progetto realizzato nell'ambito di Toscanaincontemporanea2019"*, ed anche il logo di Giovanisì-Regione Toscana, il cui uso dovrà essere autorizzato preventivamente inviando una mail di richiesta a marchio@regione.toscana.it (settore Comunicazione e informazione della Presidenza della Regione Toscana).

La documentazione, accompagnata da lettera di trasmissione su carta intestata e firmata dal/i legale/i rappresentante/i, dovrà essere trasmessa all'indirizzo PEC della Regione Toscana, regionetoscana@postacert.toscana.it, con la seguente dicitura: *Toscanaincontemporanea2019. Rendicontazione.*

11. Verifica finale dei progetti e controlli

Tutti i progetti sono sottoposti a verifica finale da parte del Settore Patrimonio culturale, Siti UNESCO, Arte contemporanea, Memoria.

Tale verifica è effettuata sulla base delle informazioni fornite nella relazione progettuale conclusiva e nella rendicontazione ed è diretta ad accertare:

- la corretta realizzazione del progetto, rispetto a quello ammesso a finanziamento;
- l'ammissibilità delle spese sostenute.

Il Settore competente inoltre effettuerà controlli sulla veridicità delle dichiarazioni sostitutive di atto notorio, ai sensi dell'art. 71 e segg. del D.P.R. 445/2000 e sulle autocertificazioni presentate dai soggetti beneficiari, secondo le modalità previste dalla normativa vigente. Il Settore competente effettuerà sopralluoghi finalizzati ad accertare la regolarità delle attività e il rispetto del progetto ammesso a finanziamento.

12. Revoca e recupero del finanziamento

Costituiscono cause di decadenza e conseguente revoca totale del finanziamento:

1 - rinuncia del beneficiario;

2 -contributo concesso sulla base di rilascio di dati, notizie o dichiarazioni false, inesatte o reticenti ai sensi del D.P.R. n. 445/2000;

3 - mancata o non completa realizzazione (revoca parziale) del progetto ammesso al contributo;

4 - modifica sostanziale dell'intervento, rispetto al progetto presentato;

5 - modifica sostanziale nella composizione del partenariato, in caso di progetti di rete;

6 - mancata presentazione della rendicontazione di cui al precedente art. 10 del presente bando;

7 - mancata presenza nei materiali – informativi, editoriali e di comunicazione, sia della dizione "*Progetto realizzato nell'ambito di Toscanaincontemporanea2019",* che del logo Regione Toscana-Giovanisì;

8- non essere in regola con la normativa in materia assistenziale e previdenziale (DURC).

Ricevuta notizia di circostanze che potrebbero dar luogo alla revoca la Regione Toscana, in attuazione della L. 241/90, comunica agli interessati l'avvio del procedimento di revoca e assegna ai destinatari della comunicazione un termine di trenta giorni, decorrente dalla ricezione della comunicazione stessa, per presentare eventuali controdeduzioni. Gli interessati possono presentare alla Regione Toscana scritti difensivi, redatti in carta libera, nonché altra documentazione ritenuta idonea, mediante spedizione all'indirizzo a mezzo PEC "regionetoscana@postacert.toscana.it".

Il Settore Patrimonio culturale, Siti UNESCO, Arte contemporanea, Memoria esamina gli eventuali scritti difensivi e, se opportuno, acquisisce ulteriori elementi di giudizio, formulando osservazioni conclusive in merito.

Entro novanta giorni dalla predetta comunicazione, esaminate le risultanze istruttorie, la Regione

Toscana, qualora non ritenga fondati i motivi che hanno portato all'avvio del procedimento, adotta il provvedimento di archiviazione del quale viene data comunicazione ai soggetti interessati.
Qualora la Regione Toscana ritenga fondati i motivi che hanno portato all'avvio del procedimento determina, con provvedimento motivato, la revoca dei contributi, calcolando gli interessi al tasso ufficiale di riferimento di volta in volta vigente. Successivamente il Settore Patrimonio culturale, Siti UNESCO, Arte contemporanea, Memoria comunica ai destinatari il provvedimento e la conseguente ingiunzione di pagamento.
In tutti i casi il debitore ha facoltà di presentare istanza di dilazione e/o rateizzazione del debito ai sensi del Decreto del Presidente della Giunta Regionale 19.12.2001 n. 61/R "Regolamento di attuazione della L.R. n. 36 del 06.08.2001 - Ordinamento contabile della Regione Toscana" e ss.mm.ii. in quanto compatibile con il D.Lgs. 118/2011.

13. Informativa agli interessati ex art. 13 Regolamento UE n. 679/2016 "Regolamento Generale sulla protezione dei dati"
Ai sensi dell'articolo 13 del Reg. UE/679/2016 si informa che i dati personali che raccogliamo al fine dell'applicazione del "DEFR 2019-PR 4 "Grandi attrattori, promozione del sistema delle arti e degli istituti culturali", Intervento n. 6 "Reti nazionali ed internazionali dell'arte contemporanea" ai sensi della DGR 134-2018, tipologia c) Ricorso a bandi pubblici e/o avvisi di manifestazione di interesse, saranno trattati in modo lecito, corretto e trasparente.
A tal fine si fa presente che:
1. La Regione Toscana- Giunta regionale è il titolare del trattamento (dati di contatto: P.zza Duomo 10 - 50122 Firenze; regionetoscana@postacert.toscana.it).
2. Il conferimento dei dati, che saranno trattati dal personale autorizzato con modalità manuale e informatizzata, è obbligatorio e il loro mancato conferimento preclude l'istruttoria della domanda di partecipazione al bando "Toscanaincontemporanea2019".
I dati raccolti non saranno oggetto di comunicazione a terzi, se non per obbligo di legge e saranno diffusi mediante pubblicazione sul BURT, sul sito web e sulla banca dati degli atti amministrativi della Regione Toscana (ai sensi dell'art. 18 della LR 23/2007).
3. I dati conferiti saranno conservati presso gli uffici del Responsabile del procedimento (Settore Patrimonio culturale, Siti UNESCO, Arte contemporanea, Memoria) per il tempo necessario alla conclusione del procedimento stesso, saranno poi conservati in conformità alle norme sulla conservazione della documentazione amministrativa.
4. Ciascuno ha il diritto di accedere ai propri dati personali, di chiederne la rettifica, la limitazione o la cancellazione se incompleti, erronei o raccolti in violazione della legge, nonché di opporsi al loro trattamento per motivi legittimi rivolgendo le richieste al Responsabile della protezione dei dati (urp_dpo@regione.toscana.it).
5. Può inoltre proporre reclamo al Garante per la protezione dei dati personali, seguendo le indicazioni riportate sul sito dell'Autorità:
(http://www.garanteprivacy.it/web/guest/home/docweb/-/docweb-display/docweb/4535524).

14. Responsabile del procedimento
Regione Toscana – Direzione Cultura e Ricerca, Settore "Patrimonio culturale, Siti UNESCO, Arte contemporanea, Memoria " - Via C.L. Farini n. 8 – 50121 Firenze.
Dirigente Alessandro Compagnino: alessandro.compagnino@regione.toscana.it.

Per informazioni contattare:
Regione Toscana – Direzione Cultura e Ricerca, Settore "Patrimonio culturale, Siti UNESCO, Arte contemporanea, Memoria " - Via C.L. Farini n. 8 – 50121 Firenze.
Elisa Mazzini - elisa.mazzini@regione.toscana.it - telefono 055-4384127
Lisa Covelli - lisa.covelli@regione.toscana.it - telefono 055-4382705

Allegato B

Domanda di contributo

Attestazione pagamento imposta di bollo **€ 16,00**

*In caso di esenzione indicare il riferimento normativo*_____

*In caso di pagamento dell'imposta di bollo indicare gli estremi del pagamento (es: numero identificativo marca da bollo) o altra modalità con cui si è assolto l'obbligo*_____

REGIONE TOSCANA
Direzione Cultura e Ricerca
Settore Patrimonio Culturale, Siti UNESCO, Arte contemporanea, Memoria
Via Farini, 8 – 50121 FIRENZE

Oggetto: **Bando pubblico "Toscanaincontemporanea2019"**

…l… sottoscritt… ……, nat… a …… (Prov.____) il …/…/…… e residente a …… (prov….) CAP…….. in Via/Piazza …….. n. …… in qualità di

☐ legale rappresentante dell'Ente……

☐ autorizzato a rappresentare legalmente l'Ente ……

con sede legale in …….. prov …… CAP …… in Via/Piazza …… n.___, tel …….., fax …… e-mail ……. indirizzo posta certificata ……...……

che è

☐ ente titolare del progetto denominato: ……

☐ soggetto coordinatore del progetto di rete formalmente costituito denominato…….

☐ ente aderente al progetto di rete denominato:……

N.B. Qualora il progetto sia presentato da una rete, questa sezione del formulario va ripetuta per ciascun soggetto aderente alla stessa, beneficiario diretto del contributo regionale.

CHIEDE/CHIEDONO

Il sostegno finanziario per la realizzazione del progetto denominato……
presentato a valere sul presente bando, coerentemente con quanto previsto dall'apposita scheda di progetto, nonché nell'ulteriore documentazione allegata a corredo della medesima.

A tal fine ..l../i sottoscritt..., consapevole/i delle sanzioni penali a cui può andare incontro in caso di false attestazione e dichiarazioni mendaci, sotto la propria responsabilità ai sensi e per gli effetti degli artt. 46, 47 e 76 del D.P.R. 445/2000

DICHIARA/DICHIARANO

di essere in possesso dei requisiti previsti dall'art. 4 del bando;

di essere a conoscenza di tutte le disposizioni di legge e regolamenti che disciplinano la concessione dei finanziamenti richiesti e di impegnarsi a rispettarle;

di accettare senza riserve i termini, le condizioni e le prescrizioni contenute nel bando e negli allegati che ne formano parte integrante, impegnandosi a rispettarle;

di non aver ottenuto o richiesto altri finanziamenti pubblici per le stesse attività e spese ammissibili;

di autorizzare, fin da ora, l'Amministrazione Regionale ed ogni altro soggetto formalmente delegato ad effettuare tutte le indagini tecniche ed amministrative dagli stessi ritenute necessarie sia in fase di istruttoria che dopo l'eventuale concessione del finanziamento richiesto e l'erogazione a saldo dello stesso anche tramite sopralluoghi e/o acquisizioni di documentazioni pertinenti e aggiuntive rispetto a quelle espressamente previste dalla normativa;

che il progetto presenta le caratteristiche previste dagli artt. 1 e 2 del bando;

SI IMPEGNA/SI IMPEGNANO INOLTRE

a presentare la rendicontazione complessiva del progetto, di cui all'art. 10 del bando, nei tempi stabiliti dallo stesso;

utilizzare il contributo per le finalità in ordine alle quali è stato concesso, pena la revoca dello stesso;

ad apporre nei materiali – informativi, editoriali e di comunicazione, in formato multimediale e/o cartaceo – prodotti nell'ambito della realizzazione del progetto, sia la dizione "*Progetto realizzato nell'ambito di Toscanaincontemporanea2019",* che il logo Regione Toscana-Giovanisì (art. 6 bando).

ALLEGA/NO LA SEGUENTE DOCUMENTAZIONE

- Copia della convenzione o lettere formali di adesione dei soggetti partecipanti, nel caso di progetto di rete;
- Curriculum debitamente sottoscritto del responsabile artistico/scientifico, ovvero il curatore del progetto. Nel caso in cui il ruolo di curatore sia ricoperto da un dipendente della Pubblica Amministrazione, deve essere allegata anche l'autorizzazione dell'Ente di appartenenza;
- Atto costitutivo o Statuto per tutti i soggetti privati senza scopo di lucro;
- Copia di un documento di riconoscimento in corso di validità del/i legale/i rappresentante/i;
- Lettera di impegno firmata dal legale rappresentante dell'ente/impresa, in caso di risorse provenienti da sponsor;
- Copia dell'atto di procura o altro documento, nel caso in cui la persona che appone la firma non sia il legale rappresentante, in forza del quale il soggetto medesimo sia legittimato ad impegnare l'Ente di appartenenza verso l'esterno.

DICHIARA/DICHIARANO INFINE

1) di aver letto l'informativa ex art. 13 Regolamento UE n. 679/2016 "Regolamento Generale sulla protezione dei dati" di cui all'art. 13 del bando "Toscanaincontemporanea2019" e che i dati personali raccolti saranno trattati, anche con strumenti informatici, esclusivamente nell'ambito del procedimento per il quale la presente dichiarazione viene resa;

2) di prestare il proprio consenso al trattamento dei dati personali, contenuti nella presente domanda e nei relativi allegati, per i fini sopra indicati;

3) che tutti i dati e le informazioni ivi contenute, sono corrispondenti al vero.

Luogo e data, …….

Timbro e firma [1]

……

Nel caso di più beneficiari

Timbro e firma

……

Timbro e firma

……

Timbro e firma

……

[1] **Ai sensi dell'art. 38, comma 3 del DPR 445/2000, l'autentica della firma in calce alla presente domanda viene effettuata allegando la fotocopia di un valido documento di identità del firmatario.**

Scheda Progetto

TITOLO DEL PROGETTO
LINEA A CUI AFFERISCE LA PROPOSTA PROGETTUALE (ART. 2 BANDO):

SOGGETTO PROPONENTE/COORDINATORE DEL PROGETTO DI RETE					
Denominazione					
Sede legale					
Via / Piazza		N° civ.		CAP	
Comune				Provincia	
Telefono		Telefax			
E-mail		Sito internet			
Indirizzo posta elettronica certificata					
Legale rappresentante					
Cognome		Nome			
Telefono fisso		Telefono mobile			
Telefax		E-mail			
Referente del progetto					
Cognome		Nome			
Telefono fisso		Telefono mobile			
Telefax		E-mail			

Scheda progetto

PRESENTAZIONE DEL/I SOGGETTO/I PROPONENTE/I
- DESCRIVERE SINTETICAMENTE LE FINALITA' STATUTARIE E GLI AMBITI DI COMPETENZA - ILLUSTRARE LA PROPRIA ORGANIZZAZIONE (RUOLI, QUALIFICHE FUNZIONALI, N. COLLABORATORI) - ILLUSTRARE SINTETICAMENTE LE ATTIVITA' SVOLTE, NELL'ULTIMO TRIENNIO, NELL'AMBITO DELLA PROGETTAZIONE, ATTUAZIONE, GESTIONE E PROMOZIONE DI EVENTI CULTURALI **CON PARTICOLARE RIFERIMENTO A QUELLI DI ARTE CONTEMPORANEA** ***N.B. QUALORA IL PROGETTO SIA PRESENTATO DA UNA RETE, QUESTA SEZIONE VA RIPETUTA PER CIASCUN SOGGETTO ADERENTE ALLA STESSA, BENEFICIARIO DIRETTO DEL CONTRIBUTO REGIONALE.***

COLLABORAZIONI A TITOLO NON ONEROSO					
Denominazione/Ragione Sociale					
Forma giuridica					
	Pubblico		Privato senza scopo di lucro		
Sede legale					
Via / Piazza		N° civ.		CAP	
Comune				Provincia	
Telefono		Telefax			
E-mail		Sito internet			
Settore di Attività					
Legale rappresentante					
Cognome		Nome			
Telefono fisso		Telefono mobile			
Telefax		E-mail			

Referente			
Cognome		Nome	
Telefono fisso		Telefono mobile	
Telefax		E-mail	

N.B.: QUESTA SEZIONE VA RIPETUTA PER CIASCUNA COLLABORAZIONE A TITOLO NON ONEROSO

Scheda progetto

DESCRIZIONE DEL PROGETTO[2] (max. 8000 caratteri)
ANALISI CONTESTO **OBIETTIVI** **TIPOLOGIE DI ATTIVITÀ PREVISTE** **RISULTATI ATTESI** **PIANO DI COMUNICAZIONE**

Curatore/Responsabile scientifico del progetto			
Cognome		Nome	
Telefono mobile		E-mail	

[2] Si riportano di seguito i "Criteri di valutazione" dei progetti (art. 8 del bando) per una efficace descrizione del progetto: **1) qualità e innovazione dell'idea progettuale, della proposta artistica e dell'allestimento e congruità della proposta con le tematiche del bando: max 30 punti) 2) capacità del progetto di qualificare le politiche di sviluppo del contemporaneo nelle realtà culturali e produttive del territorio: max 20 punti, 3) coinvolgimento nel progetto di soggetti dotati di direzione scientifica e adeguata struttura organizzativa: max 10 punti, 4) curriculum professionale del curatore: max 15 punti, 5) congruità dei costi e sostenibilità economica del progetto: max 15 punti). Premialità: 6) realizzazione di attività formative che prevedano il coinvolgimento di istituti scolastici toscani specificamente nominati nella proposta progettuale: 3 punti, 7) interventi progettuali promossi nelle aree montane ed interne in riferimento alla mozione del Consiglio regionale della Toscana n. 599 del 21-3-2017 "In merito alla promozione in ambito montano e nelle cosiddette aree interne di interventi di tipo progettuale in ambito culturale": 3 punti, 8) progetti presentati da una rete formalizzata: 4 punti.**

Scheda progetto

Attività *come definite nella sezione descrittiva del progetto*	**CRONOPROGRAMMA**																															
	aprile				maggio				giugno				luglio				agosto				settembre				ottobre				novembre			
	1	2	3	4	1	2	3	4	1	2	3	4	1	2	3	4	1	2	3	4	1	2	3	4	1	2	3	4	1	2	3	4

SPESE PREVISTE[3]					
	Attività come definite nella sezione descrittiva del progetto	**Attività** come definite nella sezione descrittiva del progetto	**Attività** come definite nella sezione descrittiva del progetto	**Attività** come definite nella sezione descrittiva del progetto	**Attività** come definite nella sezione descrittiva del progetto
Titolo					
Soggetto che realizza l'attività e ne sostiene il costo - realizzatore					
Costo					
Finanziamento regionale					
Cofinanziamento beneficiario					
Tipologia di spesa (art. 6 del bando)					
Spese del personale dipendente (misura max 30%)					

[3] I beneficiari del contributo hanno facoltà di rendicontare le spese effettuate dalla data di approvazione della D.G.R. che ha deliberato il progetto (D.G.R. 419 del 01 aprile 2019).

Scheda progetto

Spese per consulenze					
Spese per servizi					
Rimborsi spese					
Spese per acquisto di materiali di consumo					
Diritti d'autore					
Premi					
Spese generali (misura max 3%)					

TOTALE		finanziamento RT		%
		cofinanziamento beneficiario		%

Indicare l'importo di eventuali sponsorizzazioni e il soggetto sponsor[4]:_____

DATI BANCARI BENEFICIARIO DEL CONTRIBUTO [5]		
BENEFICIARIO	**COD. FISC/P. IVA**	**GIROFONDO SU CONTABILITÀ SPECIALE/IBAN**

[4] L'importo della sponsorizzazione non può essere superiore all'importo del cofinanziamento del beneficiario.

[5] Una stringa per ciascun beneficiario

Scheda progetto

DICHIARAZIONE SOSTITUTIVA
(Artt. 46 e 47 del D.P.R. 445 del 28 dicembre 2000)

Il sottoscritto_____, nato a_____

il_____ residente a _____ (Prov. di _____) Via/Piazza

_____nella sua qualità di _____

in riferimento alla richiesta di un contributo regionale finalizzato alla realizzazione di _____

_____

consapevole delle sanzioni penali, nel caso di dichiarazioni mendaci, di formazione o uso di atti falsi, richiamate dall'art. 76 del D.P.R. 445 del 28/12/ 2000,

DICHIARA
di essere in possesso della qualità di legale rappresentante del soggetto di seguito indicato:

_____ con sede legale a _____ Via/Piazza

_____ codice fiscale _____

DICHIARA INOLTRE

- di essere:
  □ Ente pubblico
  □ Ente privato senza scopo di lucro
- che il costo complessivo del progetto è stimato in Euro _____
- che l'intervento non beneficia di ulteriori finanziamenti attraverso altre leggi regionali
- che il beneficiario del contributo regionale è (barrare le caselle che interessano):
  □ **SOGGETTO** alla ritenuta del 4% IRPEF/IRES ex art. 28 D.P.R. 600/73,
  □ **NON SOGGETTO** alla ritenuta del 4% IRPEF/IRES ex art. 28 D.P.R. 600/73, in quanto:
  a) ente non commerciale e contributo percepito per l'esercizio di attività diverse da quelle di cui all'art. 51 del DPR 917/86 (Testo Unico sulle Imposte sui Redditi);
  b) O.N.L.U.S. in base all'art. 16 del D. Lgs. 460/97;
  c) altro (*specificare il riferimento legislativo di esenzione*)_____

- che l'imposta sul valore aggiunto relativa alla documentazione della spesa presentata ai fini della liquidazione del contributo di cui sopra è:
  □ **DETRAIBILE** in maniera integrale
  □ **NON DETRAIBILE**
  a) in quanto non viene svolta attività soggetta ad IVA;
  b) in quanto viene svolta attività esente da IVA ex art. 10 DPR 633/72;
  c) altro da specificare .....
  □ **PARZIALMENTE DETRAIBILE**
  in quanto viene svolta sia attività soggetta ad IVA in regime ordinario che attività esente.
  Specificare le percentuali di detraibilità: ……..

Luogo, _____(data) Timbro e firma_____

CIASCUN BENEFICIARIO DEVE COMPILARE E FIRMARE LA PRESENTE DICHIARAZIONE SOSTITUTIVA

Allegato C

LINEE GUIDA PER LA RENDICONTAZIONE

- **Premessa**
- **Ammissibilità della spesa**
- **Modalità di erogazione dei contributi**
- **Modalità di rendicontazione delle spese**
- **Spese del personale**
- **Spese per consulenze**
- **Spese per servizi**
- **I.V.A.**
- **Rimborsi spese**
- **Spese per acquisto di materiali di consumo esclusivamente finalizzati alla realizzazione dell'attività artistica;**
- **Diritti d'autore**
- **Premi**
- **Spese generali**
- **Spese non ammissibili**
- **Documentazione da trasmettere**

1. Premessa
Le linee guida contengono indicazioni sull'ammissibilità delle spese, sulla modalità di rendicontazione delle stesse e di erogazione dei contributi connessi alla realizzazione dei progetti riferiti al bando "Toscanaincontemporanea2019".

Le linee guida non derogano alla normativa comunitaria, nazionale e/o regionale vigente bensì forniscono indicazioni di carattere generale per la rendicontazione e la richiesta di liquidazione delle spese sostenute, definendo le procedure e la modulistica di base da adottare.

Per quanto non espressamente previsto dalle presenti linee guida si deve far riferimento al bando"Toscanaincontemporanea2019", in quanto *lex specialis* regolatrice delle modalità di selezione, esecuzione e rendicontazione dei progetti finanziati.

Il Settore Patrimonio Culturale, Siti Unesco, Arte contemporanea, Memoria si riserva di modificare, aggiornare e/o integrare, in qualsiasi momento, quanto riportato nella presente versione delle "*Linee Guida per la Rendicontazione*", in relazione al sopravvenire di nuove disposizioni normative e/o specifiche esigenze operative nel corso dell'esecuzione delle linee d'intervento.
In caso di modifica delle linee guida sarà cura del Settore darne comunicazione ai beneficiari con trasmissione a mezzo PEC.

2. Ammissibilità della spesa
Sono ammissibili le spese sostenute (fatturate e pagate) dal 01/04/2019 (data di approvazione della DGR n. 419/2019) fino al 30/11/2019, ai sensi della Decisione di GR n.16 del 26/03/2019.
La quota di cofinanziamento a carico del beneficiario potrà essere coperta anche attraverso il finanziamento di eventuali sponsor, purché il loro apporto non superi la percentuale di cofinanziamento prevista dall'art. 5 del bando.

3. Modalità di erogazione dei contributi
Il contributo è erogato al/i beneficiario/i, secondo le modalità descritte all'art. 5 del bando. Nel caso di reti formalizzate, i pagamenti sono effettuati ai beneficiari aderenti al partenariato, ciascuno per la propria quota parte.
Nel caso in cui i beneficiari siano soggetti di natura privata, ogni erogazione dell'agevolazione è preceduta dalla verifica della regolarità contributiva (DURC).
In caso di DURC irregolare si procede alla sospensione del pagamento in attesa della regolarizzazione.
La Regione Toscana verificherà lo stato di avanzamento del progetto, la sua effettiva realizzazione, la coerenza del progetto realizzato rispetto a quello ammesso a finanziamento, la pertinenza e la congruità dei costi sostenuti.

4. Modalità di rendicontazione delle spese
I documenti contabili devono essere riferiti alle spese previste per ciascuna operazione oggetto del contributo e corrispondere alle voci di costo ammesse.
Tutti i documenti giustificativi di spesa devono essere conformi alle disposizioni di legge vigenti, intestati al beneficiario del finanziamento (ad eccezione di quanto stabilito al paragrafo 9 in merito ai rimborsi spese per gli artisti e al paragrafo 10 in merito agli scontrini fiscali) e contenere una sintetica **descrizione dell'attività svolta o del servizio prestato e l'indicazione del bando su cui è finanziato il progetto (**ad eccezione di quanto stabilito al paragrafo 10 in merito agli scontrini fiscali).

<u>Giustificativo di pagamento</u>
La quietanza dei documenti di spesa deve essere dimostrata mediante giustificativo di pagamento.
La disposizione di pagamento con home banking del bonifico o Ri.Ba. (nella quale deve essere

indicato il riferimento delle fatture pagate) deve essere accompagnata dall'estratto conto bancario/postale con evidenza dell'addebito del bonifico o della ri.ba. Dalla copia dell'estratto conto è necessario poterne desumere il numero di conto corrente e il suo intestatario (corrispondente al soggetto beneficiario). A questo fine, se l'estratto conto è composto da più pagine, è necessario allegare copia almeno della prima e di quella in cui è presente la scrittura di addebito, evidenziando le voci di pagamento interessate.
L'attestazione/ricevuta di avvenuto pagamento con bonifico o ri.ba., con indicazione del fornitore ed i riferimenti della/e fattura/e pagate, rilasciata dalla banca costituisce a tutti gli effetti giustificativo di pagamento ed è sostitutiva dell'evidenza di addebito in estratto conto.

Se il pagamento è effettuato con assegno bancario, è necessario fornire copia dell'assegno (e non della matrice) e copia dell'estratto conto bancario/postale con evidenza dell'addebito.

In caso di pagamenti multipli (come nel caso dei versamenti con F24) è necessario fornire anche un dettaglio degli importi versati mediante una dichiarazione del legale rappresentante del/i soggetto/i beneficiario/i, resa ai sensi del DPR 445/2000, che attesti che l'importo complessivamente liquidato include il pagamento rendicontato.

In caso di enti pubblici come giustificativo di pagamento è sufficiente fornire il mandato di pagamento quietanzato e, in caso di mandato di pagamento cumulativo, è inoltre necessario fornire dichiarazione, ai sensi del DPR 445/2000, attestante che l'importo complessivamente liquidato include il pagamento rendicontato.

In caso di pagamenti effettuati con carta di credito, intestata al beneficiario o al suo legale rappresentante, si deve fornire l'estratto conto mensile della carta di credito relativo alla mensilità in cui è stata sostenuta la spesa rendicontata e l'estratto conto bancario con evidenza dell'addebito del saldo dell'estratto conto mensile di cui sopra.

I pagamenti in contanti non sono ammessi.

Spese in valuta estera
Le spese relative all'acquisto di servizi in valuta estera possono essere ammesse alle agevolazioni per un controvalore ammissibile in Euro ottenuto sulla base del cambio utilizzato per la transazione nel giorno di effettivo pagamento del bonifico.

5. Spese del personale
Le spese per il personale sono ammesse nella misura massima del 30% del costo complessivo del progetto ammesso a contributo, ai sensi della Delibera di Giunta Regionale n.134/2018.

Sono ammissibili le spese per il personale dipendente sia a tempo indeterminato che a tempo determinato del soggetto beneficiario, nonché i costi per la retribuzione di soci e amministratori (purché regolarmente assunti con contratto di lavoro dipendente da parte del soggetto beneficiario), il personale con contratto di collaborazione a progetto, assegnisti e borse di studio (solo qualora il beneficiario ne sostenga il relativo costo).

Per personale dipendente si intende quello compreso nell'organico del beneficiario impegnato nella progettazione e nell'esecuzione delle attività/iniziative oggetto di contributo.
Per il trattamento economico e normativo dei rapporti di lavoro, di durata non inferiore alla durata delle attività per le quali viene richiesta la prestazione, si fa riferimento ai rispettivi C.C.N.L. e all'ordinamento vigente.

Il costo ammissibile è determinato sommando il compenso lordo del lavoratore (computando gli

elementi fissi della retribuzione) ed i contributi previdenziali e assistenziali a carico del datore di lavoro. Nel compenso lordo non si computano i compensi per lavoro straordinario, i premi di produttività, gli assegni familiari, i rimborsi spese di qualunque genere, eventuali emolumenti per arretrati.
Il costo del personale si determina moltiplicando le ore lavorate da ciascun soggetto impegnato al progetto per il relativo costo orario.
Si precisa che le ore lavorabili mensili da considerare nel calcolo sono costanti e sono definite nel loro ammontare da ciascun C.C.N.L.

Per il riconoscimento della spesa per il personale dipendente a tempo determinato e indeterminato è necessario l'invio della seguente documentazione, secondo la modulistica di cui all'Allegato 4 – Modulistica per la rendicontazione -, che prevede:

- Dichiarazione sostitutiva ai sensi del DPR del 28 dicembre 2000 n°445 sottoscritta dal legale rappresentante del/i beneficiario/i che attesti il personale dedicato al progetto e le relative mansioni;
- Copia del foglio di presenza di ogni dipendente coinvolto nel progetto con indicazione del relativo periodo di tempo dedicato allo svolgimento delle attività progettuali timbrato e firmato sia dal dipendente che dal legale rappresentante del beneficiario (Time sheet);
- Dettaglio del calcolo del costo orario (Costo Orario).

E' inoltre obbligatorio trasmettere la documentazione attestante l'avvenuto pagamento delle retribuzioni in questione e del versamento di ritenute e contributi (modelli DM10 e relativi F24 quietanzati), nonché copia delle buste paga del personale dipendente.

In caso di contratti di collaborazione a progetto, il contratto, stipulato in data successiva all'inizio del progetto, dovrà fare esclusivo riferimento al progetto oggetto del finanziamento e stabilire il relativo compenso.
Il costo rendicontabile, in caso di collaborazione a progetto, è costituito dal compenso lordo previsto dal contratto di collaborazione, più i contributi INPS ed INAIL a carico del datore di lavoro.
Per il riconoscimento della spesa per il personale a progetto è necessario l'invio della seguente documentazione:
- Copia della lettera d'incarico o contratto di collaborazione a progetto contenente le indicazioni relative al titolo del progetto, oggetto, durata, corrispettivo, attività e modalità di esecuzione dell'incarico;
- Relazione sull'attività svolta;
- Copia delle buste paga;
- Documentazione attestante l'avvenuto pagamento delle retribuzioni in questione ed il versamento di ritenute e contributi (modelli DM10 e relativi F24 quietanzati).

Per il riconoscimento della spesa per assegnisti e vincitori di borse di studio è necessario, oltre alla trasmissione della documentazione di cui al punto "contratti di collaborazione a progetto", anche l'invio dell'atto di conferimento dell'assegno di ricerca/borsa di studio

6. Spese per consulenze
Per spese di consulenza si intendono quelle fornite da personale qualificato direttamente imputabili al progetto. Non sono in alcun caso ammesse le consulenze a carattere ordinario di tipo fiscale, legale e amministrativo.
L'attivazione della consulenza deve risultare da specifica lettera d'incarico o contratto di collaborazione professionale sottoscritta dalle parti interessate successivamente all'avvio del progetto, in cui vengono indicate:
- durata della prestazione di lavoro (numero delle giornate lavorate o, laddove previsto, dei mesi di

incarico);
- contenuti, obiettivi e prodotti del lavoro;
- corrispettivo, tempi e modalità di pagamento, disciplina dei rimborsi spesa.

Nelle spese di consulenza possono essere rendicontati anche i costi per prestazioni artistiche e per attività di docenza.

Per il riconoscimento delle spese per consulenze è necessario l'invio della seguente documentazione:
- lettere di incarico/contratti di consulenza sottoscritte dalle parti interessate
- curricula vitae individuali
- report sull'attività svolta corredata dagli output prodotti
- giustificativi di spesa (fatture/notule)
- documenti attestanti l'avvenuto pagamento del compenso in questione ed il versamento di ritenute e contributi (F24 quietanzati)

7. Spese per servizi
Sono ammissibili le spese per l'acquisto di servizi funzionali alla realizzazione del progetto, tra cui, a titolo esemplificativo e non esaustivo, i seguenti servizi:
- servizi di allestimento
- trasporto opere d'arte
- servizi assicurativi
- servizi informatici
- servizi di noleggio attrezzature
- servizi di promozione e comunicazione
- servizi di locazione di immobili/locali

Per il riconoscimento della spesa relativa all'acquisto di servizi è necessario l'invio della seguente documentazione:
- fattura o documento fiscale equivalente;
- documenti attestanti l'avvenuto pagamento del compenso in questione;
- materiali video/fotografici ed editoriali prodotti.

8. I.V.A.
I costi afferenti le diverse tipologie di spesa dovranno considerarsi al netto di I.V.A. nel caso in cui tale imposta risulti detraibile in sede di presentazione della dichiarazione periodica.
Dovranno considerarsi invece comprensivi di I.V.A. nel caso in cui tale imposta non sia detraibile.
Nel caso di fatture con il meccanismo del cosiddetto "split payment", dovrà essere documentato anche l'avvenuto versamento dell'IVA all'Erario mediante esibizione del modello F24 quietanzato.

9. Rimborsi spese
Sono ammessi in questa voce i rimborsi spese per attività connesse al progetto, solo se sostenute da personale esterno che svolge attività artistiche, relazioni a convegni o attività analoghe.

Sono riconosciute le seguenti tipologie di spese:
- spese di viaggio

É consentito l'utilizzo di aereo/treno/nave purché in classe economica (sono ammissibili i diritti di agenzia se documentati e la spesa dell'eventuale assicurazione sulla vita) e taxi purché la tratta non sia percorribile con mezzi pubblici. Non sono riconosciute le spese sostenute per l'utilizzo di mezzi privati.
- spese di vitto

Le spese di vitto sono riconosciute nella misura massima di Euro 25,00 per un pasto e di

complessivi Euro 50,00 per due pasti giornalieri in Italia.

- spese di alloggio

E' riconosciuto il pernottamento in alberghi di categoria non superiore alle tre stelle, salvo eccezioni adeguatamente motivate, ma non sono ammesse spese accessorie non incluse nell'importo del pernottamento (quali bevande, mobile bar, lavanderia, telefono, ecc.). Per le residenze d'artista è riconosciuto il costo per l'affitto di unità abitative.

Per il riconoscimento di tali spese è necessario l'invio della seguente documentazione:
- per giustificare le spese di trasporto è necessario presentare il relativo biglietto o giustificativo di spesa e, ove previsto, anche la carta di imbarco. In caso di utilizzo di taxi sarà necessario presentare la ricevuta rilasciata dall'esercente il servizio in cui siano indicati la data e i dati relativi alla corsa effettuata
- per giustificare le spese di vitto è necessario presentare la fattura o ricevuta fiscale rilasciata da un esercizio commerciale abilitato all'attività di ristoro. Nel caso in cui il documento di spesa indichi un servizio reso per due o più coperti, la spesa verrà ammessa solo nella quota parte spettante al soggetto rendicontato
- per giustificare le spese di alloggio è necessario presentare fattura o ricevuta fiscale o titolo equivalente attestante il pernottamento nonché, in caso di affitto di appartamenti, anche copia del contratto stipulato.
- documenti attestanti l'avvenuto pagamento delle spese in questione, così come dettagliati al paragrafo 4 del presente documento.

Si precisa che i giustificativi di spesa (fattura o ricevuta fiscale emesse dal soggetto che ha fornito il servizio di viaggio, vitto e alloggio) devono essere intestati al soggetto beneficiario che provvederà direttamente al pagamento. In alternativa il soggetto (artista, relatore, curatore, altro) che sostiene le spese di viaggio, vitto o alloggio potrà anticipare personalmente le spese e presentare un documento di rimborso spese (con il dettaglio delle spese sostenute ed in allegato i giustificativi) al beneficiario che provvederà a rimborsare il soggetto con bonifico/assegno/Ri.ba.

Per le residenze d'artista, le spese di viaggio, vitto e alloggio possono essere rendicontate con copia dei titoli di viaggio, fatture e ricevute, anche intestati direttamente al personale artistico coinvolto nella realizzazione del progetto, da rendicontarsi con i relativi giustificativi di pagamento di cui al paragrafo 4 del presente documento.

10. Spese per acquisto di materiali di consumo esclusivamente finalizzati alla realizzazione dell'attività artistica

Le spese devono essere rendicontate tramite fattura, scontrino o documentazione fiscale equipollente e presentando i documenti attestanti l'avvenuto pagamento.

11. Diritti d'autore

Le spese devono essere rendicontate tramite fattura o documentazione fiscale equipollente e presentando i documenti attestanti l'avvenuto pagamento.

12. Premi

Le spese per i premi in denaro o in natura sono ammissibili qualora essi siano previsti nell'ambito di concorsi promossi dal soggetto beneficiario.
Per il riconoscimento di tale spesa è necessario l'invio della seguente documentazione:
- Bando del concorso;
- Graduatoria finale;
- Giustificativi di spesa (fatture o documenti analoghi);
- Documenti attestanti l'avvenuto pagamento dei premi.

13. Spese generali
Le spese generali sono ammesse nella misura massima del 3% del costo totale del progetto ammesso a contributo. Esse sono riconosciute a forfait quindi non è richiesta la rendicontazione con presentazione di giustificativi di spesa.

14. Spese non ammissibili
Non sono ammissibili le spese di seguito indicate:
- I.V.A. se detraibile;
- I.R.A.P.;
- Quote di partecipazione a reti e sistemi;
- Quote associative a enti e associazioni;
- Costi quantificabili come controvalore economico figurato del lavoro volontario, nonché delle dotazioni e servizi concessi a titolo gratuito (es. spazi per eventi, strumentazioni, promozione e comunicazione, etc…);
- Costi direttamente sostenuti da sponsor;
- Costi per catering e rimborsi spese per vitto, salvo quanto stabilito al paragrafo 9 del presente documento;
- Costi per acquisto di materiali di consumo che non siano esclusivamente finalizzati alla realizzazione dell'attività artistica;
- Acquisto di beni durevoli/opere d'arte;

15. Documentazione da trasmettere
La rendicontazione prevede l'invio della seguente documentazione:
1. Dettagliata relazione sottoscritta dal/i legale/i rappresentante/i del/i soggetto/i beneficiario/i e dal responsabile artistico/scientifico del progetto, ovvero il curatore, che illustri le modalità di svolgimento delle azioni progettuali realizzate e i risultati conseguiti;
2. la rendicontazione delle spese sostenute, sia dai soggetti beneficiari che dai soggetti partners, secondo le modalità stabilite dal presente documento e facendo uso della modulistica di cui all'apposito Allegato 4 (Scheda di rendiconto analitico, Scheda di monitoraggio, Elenco personale impiegato nel progetto, Costo del personale e timesheet) debitamente compilata e firmata dal legale rappresentante del/i soggetto/i beneficiario/i;
3. Copia dei materiali informativi, editoriali e di comunicazione prodotti, sia in formato multimediale che cartaceo, in cui sia riportato il marchio della Regione Toscana con la dizione "*Progetto realizzato nell'ambito di Toscanaincontemporanea2019"*, ed anche il logo di Giovanisì-Regione Toscana, il cui uso dovrà essere autorizzato preventivamente, inviando una mail a francesca.parigibini@regione.toscana.it (settore Comunicazione e informazione della Presidenza della Regione Toscana).

La documentazione di rendicontazione, debitamente sottoscritta dal legale rappresentante del soggetto beneficiario ovvero del soggetto capofila in caso di rete, dovrà essere trasmessa a mezzo PEC all'ufficio regionale competente entro e non oltre il **30 Novembre 2019.**

Allegato D

SCHEDA RENDICONTO

Progetto: _____

Importo complessivo del progetto: Euro _____

Contributo regionale: Euro _____ assegnato con decreto dirigenziale n. _____ del _____

Cofinanziamento del soggetto beneficiario: Euro_____

Soggetto che ha sostenuto le spese:_____

DOCUMENTAZIONE ATTESTANTE LE SPESE SOSTENUTE									
Tipologia di spesa ammissibile	**Oggetto / prestazione**	**Natura del documento di spesa (fattura, notula, busta paga,...)**	**Numero e data del documento di spesa**	**Nome del fornitore / dipendente**	**Imponibile Euro**	**IVA Euro** (se ammissibile indicare la quota)	**Importo totale Euro** (imponibile + IVA se ammissibile)	**% di imputazione ammissibile**	**Importo imputato al progetto Euro**
SPESE DEL PERSONALE DIPENDENTE (misura max 30%)									
TOTALE									
SPESE PER CONSULENZE									
TOTALE									
SPESE PER SERVIZI									

| | | |

Luogo e data _____

TOTALE IMPORTO IMPUTATO Euro_____

Timbro e firma del legale rappresentante

_____

DICHIARAZIONE SOSTITUTIVA DI ATTO DI NOTORIETÀ
ai sensi dell'art. 47 del DPR 28/12/2000 n. 445

Il sottoscritto……..…… nato a …… in data ……..…nella sua qualità di legale rappresentante del seguente soggetto:
……..……..
con sede legale a ……..…… – via ……..
Cod. Fiscale …….. ai fini della liquidazione del contributo regionale di Euro …… assegnato con decreto dirigenziale n…… del…….. a valere sul bando "Toscanaincontemporanea2019"

consapevole delle sanzioni penali, nel caso di dichiarazioni mendaci, di formazione o uso di atti falsi, richiamate dall'art. 76 del DPR 28/12/2000 n. 445

DICHIARA

che il personale interno impiegato per lo svolgimento delle attività previste dal bando in parola è il seguente (riportare i nominativi dei dipendenti e compilare la tabella con il numero di giornate mensilmente lavorate):

- ……..
- ……..
- ……..
- ……..
- ……..
- ……..

Mese	**giornate lavorative per dipendente**					
	dipendente 1	dipendente 2	dipendente 3	dipendente 4	dipendente 5	dipendente 6
aprile						
maggio						
giugno						
luglio						
agosto						
settembre						
ottobre						
novembre						

Luogo e data _____

Timbro e Firma del legale rappresentante

_____

Alla presente dichiarazione deve essere allegata copia di un documento di identità del sottoscrittore.

Allegato D

FOGLIO CALCOLO DIPENDENTE: COSTO ORARIO E TIME SHEET

DATI PERSONALE DIPENDENTE

Beneficiario	
Nome e Cognome dipendente	
Qualifica	
Data d'assunzione	
indirizzo internet in cui sono pubblicate le tabelle retributive dell'ente *	

PARAMETRI DI CALCOLO

Orario annuale da CCNL	

PAGA DI FATTO

totale compenso annuo lordo del dipendente	
totale oneri/contributi prev. e ass. a carico datore di lavoro	

CALCOLI AUTOMATICI

TOTALE	-
costo orario	**#DIV/0!**

IMPORTI DA UTILIZZARE AI FINI DELL'INSERIMENTO NELLA SCHEDA DI RENDICONTO

COSTO TOTALE IMPUTATO AL PROGETTO	**-**

NOTE PER LA COMPILAZIONE:

I campi da compilare inserendo le informazioni e i dati a cura del beneficiario sono esclusivamete
Quelli con sfondo colorato

* Nel caso in cui le tabelle retributive dell'ente di appartenenza non siano accessibili online, occorre inserire tra i documenti a corredo una specifica dichiarazione sottoscritta dal responsabile dell'ente con l'indicazione dettagliata della composizione e dell'ammontare del costo lordo annuo del dipendente

Luogo e data _____

Timbro e Firma del legale rappresentante

_____

Allegato D Time sheet

1) mese:	
Giorni	Ore dediate al progetto
1	
2	
3	
4	
5	
6	
7	
8	
9	
10	
11	
12	
13	
14	
15	
16	
17	
18	
19	
20	
21	
22	
23	
24	
25	
26	
27	
28	
29	
30	
31	
totale	0

costo mensile *0,00*

2) mese:	
Giorni	Ore dediate al progetto
1	
2	
3	
4	
5	
6	
7	
8	
9	
10	
11	
12	
13	
14	
15	
16	
17	
18	
19	
20	
21	
22	
23	
24	
25	
26	
27	
28	
29	
30	
31	
totale	0

costo mensile *0,00*

3) mese:	
Giorni	Ore dediate al progetto
1	
2	
3	
4	
5	
6	
7	
8	
9	
10	
11	
12	
13	
14	
15	
16	
17	
18	
19	
20	
21	
22	
23	
24	
25	
26	
27	
28	
29	
30	
31	
totale	0

costo mensile *0,00*

N.B.: I campi da compilare inserendo le informazioni e i dati a cura del beneficiario sono esclusivamete quelli con sfondo colorato

Luogo e data _____

Timbro e Firma del legale rappresentante

_____

Firma del dipendente

_____

SCHEDA DI MONITORAGGIO

Scheda generale progetto

Titolo del Progetto:
periodo di svolgimento *(indicare data di inizio a data di fine)*
numero di iniziative

Scheda iniziativa

(compilare una scheda per ciascuna delle iniziative di cui è composto il progetto)

Nome iniziativa
luogo di svolgimento
accessibile a disabili
descrizione accessibilità per disabilità motorie ed altre disabilità
tipologia di iniziativa: *indicare se workshop, seminario/conferenza, attività formative/educative, mostra, performance, residenza d'artista, altro (specificare)*
periodo *(indicare una data in caso di evento singolo o data di inizio e di fine se l'iniziativa ha una durata superiore)*
numero giorni e orario di apertura/chiusura

fruibilità: *indicare se aperto a tutti o solo per operatori del settore*

Visitatori dell'iniziativa (se aperta a tutti)

indicare il numero di visitatori dell'iniziativa per tipologia di utenza

Tipologia di utenza	ingresso *(indicare se biglietto intero/ridotto/gratuito)*	inaugurazione	giorni feriali *(da lunedì a venerdì)*	sabato e prefestivi	domenica e festivi	Totale
Visitatori iniziative scolastiche/università						
scuole primarie	*intero/ridotto/gratuito*	N.....	N.....	N.....	N....	N....
scuole secondarie di 1° grado	*intero/ridotto/gratuito*					
scuole secondarie di 2° grado	*intero/ridotto/gratuito*					
università	*intero/ridotto/gratuito*					
Visitatori studenti al di fuori della scuola/università						
studenti non universitari	*intero/ridotto/gratuito*					
studenti universitari	*intero/ridotto/gratuito*					
studenti universitari con crediti formativi	*intero/ridotto/gratuito*					
Altra utenza						
famiglie	*intero/ridotto/gratuito*					
ragazzi e giovani non studenti (16-25 anni)	*intero/ridotto/gratuito*					

adulti (26-65)	*intero/ridotto/gratuito*					
over65	*intero/ridotto/gratuito*					
	Totale					

Iniziative destinate agli operatori del settore

indicare:

Tipologie delle iniziative (workshop, conferenze, laboratori, altro)					
Numero operatori/mediatori culturali partecipanti					
Partecipazione gratuita/partecipazione a pagamento					

Attività di promozione all'evento*: indicare quali tipologie di promozione sono state attivate e per ognuna i destinatari a cui sono rivolte*

	destinatari
modalità promozione 1	
modalità promozione 2	
modalità promozione 3	
.....	

Prodotti editoriali

	destinatari	tiratura *(numero copie)*
a pagamento		
gratuiti		

Altri prodotti: indicare altre tipologie di prodotti offerti

REGIONE TOSCANA
Direzione Istruzione e Formazione
Settore Programmazione in Materia di IEFP, Apprendistato, Tirocini, Formazione Continua, Terr. e Ind. Uff. Reg. Grosseto Livorno

DECRETO 16 aprile 2019, **n. 6026**
certificato il 19-04-2019

L.R. 32/2002 Tirocini: Approvazione elenco dei soggetti ospitanti non finanziati per domande inserite sul sistema "Tirocini on line" fino al 31/03/2019, a valere sull'avviso approvato con DD 4269 del 12-6-2016 e s.m.i., senza presentazione della domanda di pagamento allegato 3, ai sensi dell'articolo 6.

IL DIRIGENTE

Vista la Legge Regionale n. 32/2002 "Testo unico in materia di educazione, istruzione, orientamento, formazione professionale e lavoro", successive modifiche e integrazioni, articoli dal 17bis al 17sexies in materia di Tirocini non curriculari, e in particolare l'art. 17sexies "agevolazioni per i tirocini", in cui si stabilisce che la Regione può concedere contributi per la copertura totale o parziale dell'importo forfetario corrisposto al tirocinante a titolo di rimborso spese;

Visto il Regolamento di esecuzione della LR 32/2002 emanato con decreto del Presidente della Giunta Regionale n. 47/R del 8/08/2003, successive modifiche e integrazioni, ed in particolare gli articoli dall'86bis all'86undecies in materia di Tirocini non curriculari;

Preso atto del Decreto n. 1645 del 09/02/2018 di istituzione del nuovo settore Programmazione in materia di IEFP, apprendistato, tirocini, formazione continua, territorialee individuale. Uffici regionali di Grosseto e Livorno di cui il sottoscritto Cruschelli Guido è stato nominato dirigente;

Visto il Reg. (UE) n. 1303/2013 del Parlamento Europeo e del Consiglio del 17 dicembre 2013 recante disposizioni sul FESR, FSE, Fondo di Coesione, FEASR e FEAMP;

Visto il Reg. (UE) n. 1304/2013 del Parlamento Europeo e del Consiglio del 17 dicembre 2013 relativo al Fondo Sociale Europeo (FSE);

Vista la Decisione della Commissione C(2014) n. 9913/2014 che approva il POR del Fondo Sociale Europeo 2014-2020 per il sostegno del FSE nell'ambito dell'obiettivo "Investimenti a favore della crescita e dell'occupazione" per la Regione Toscana;

Vista la DGR n. 17 del 12/01/2015 che prende atto del testo del POR del FSE periodo 2014-2020 della Regione Toscana così come approvato dalla Commissione Europea con Decisione C(2014) n. 9913/2014;

Vista la DGR n. 635 del 18/05/2015 che approva le procedure di gestione degli interventi formativi oggetto di sovvenzione a valere sul POR FSE 2014-20 in relazione alla rendicontazione della spesa;

Vista la Decisione n. 4 del 19/12/2016 che approva il "Sistema di Gestione e controllo del POR FSE 2014-2020" cosi come modificato con decisione n. 5 del 15/5/2017;

Visto il Reg. (UE–EURATOM) n. 1311/2013 del Consiglio che stabilisce il quadro finanziario pluriennale relativo alle risorse dell'iniziativa per i giovani del biennio 2014-2015 e consente l'approvazione e l'avvio dei programmi operativi YEI;

Vista la Comunicazione della Commissione COM(2013) 144 relativa alla YEI e la Raccomandazione del Consiglio del 22/4/2013;

Vista la proposta dell'Accordo di Partenariato, trasmesso dal Governo italiano alla Commissione europea in data 22 aprile 2014, che individua il PON YEI tra i Programmi Operativi Nazionali finanziati dal FSE;

Visto il Programma Regionale di Sviluppo 2016/2020, approvato dal Consiglio regionale con Risoluzione n. 47 del 15 marzo 2017;

Vista la deliberazione della Giunta Regionale n. 760 del 1.08.2016 con la quale è stato approvato il Provvedimento Attutivo di Dettaglio (PAD) del Programma Operativo Regionale FSE 2014 - 2020, e in particolare l'Obiettivo specifico A.2.1. "Aumentare l'occupazione dei giovani" che al suo interno prevede l'attivazione di politiche attive mirate ad incentivare lo svolgimento di tirocini e l'assunzione mediante l'Azione A.2.1.3.a) "Tirocini di orientamento e formazione, inserimento e reinserimento, praticantato";

Dato atto che della somma assegnata alla Regione Toscana come da Delibera della Giunta Regionale n. 17 del 12.01.2015 con la quale è stato preso atto del testo del Programma Operativo Regionale FSE 2014-2020 così come approvato dalla Commissione Europea con la Decisione della Commissione C(2014) n. 9913 del 12.12.2014, il relativo accertamento di entrata sarà assunto sulla base di estrazioni periodiche e comunicazione ai singoli Settori competenti sul bilancio finanziario gestionale 2018-2020";

Preso atto che con DGR n. 453 del 02/05/2017 sono stati approvati i nuovi elementi essenziali dell'intervento in materia di tirocini non curriculari, in particolare ridefinendo i criteri di esclusione e i requisiti di ammissibilità a finanziamento, dando mandato al Settore "Sistema Regionale della Formazione, Programmazione Iefp, Apprendistato e Tirocini";

Visto il decreto n. 4269 del 12/06/2016 che approva l'avviso per l'erogazione del contributo regionale per la copertura totale o parziale dell'importo forfetario a titolo di rimborso spese corrisposto al tirocinante a far data dal 15 luglio 2016, così come modificato dai successivi DD n. 12614/2016, n. 14539/2016, n. 831/2017 e n. 11430/2017, finanziato a valere sull'attività A.2.1.3.a) del POR FSE 2014/20;

Verificato che alla data del 31/03/2019 risultano presenti sul sistema "Tirocini on line" n. 282 richieste di ammissione alla procedura di rimborso da parte dei soggetti ospitanti o loro delegati per l'attivazione o la proroga di tirocini non curriculari ex legge regionale 32/02, art 17bis, istruite dagli UTR e CPI competenti per territorio;

Dato atto che ai sensi dell'articolo 6 dell'avviso approvato con Decreto 4269/2016 e successive modifiche, la domanda di pagamento on line del contributo deve essere presentata dai soggetti ospitanti o loro delegati entro 30 giorni di calendario, successivi al termine del periodo di tirocinio, comprensivo dell'eventuale proroga finanziata, e la scadenza per la presentazione della domanda on line è perentoria anche nel caso in cui il 30° giorno successivo alla data di fine tirocinio cada in un giorno festivo;

Dato atto che per le n. 282 richieste di ammissione alla procedura di rimborso sopra citate, non risulta inviata la richiesta di pagamento Modello 3 e verificato che sono stati superati i termini di presentazione previsti all'art.6 dell'avviso;

Ritenuto necessario pertanto disporre la non ammissione al finanziamento per le N.282 richieste di contributo inserite sul sistema "Tirocini On line" di cui allegato 1 al presente atto;

Preso atto della decisione di G.R.T. n. 16 del 15/05/2017;

Preso atto della decisione n. 7 del 31/7/2017;

Preso atto della decisione n. 3 del 05-02-2018;

Tenuto conto delle Decisioni n. 1 e n. 2 del 30/07/2018 inerenti gli aggiornamenti semestrali dei cronoprogramma;

Vista la decisione n. 2 del 28 gennaio 2019, che ha approvato il cronoprogramma dei bandi e delle procedure di evidenza pubblica con cui vengono attuati, per l'annualità 2019, i programmi comunitari del ciclo 2014/2020;

Dato atto che i contributi di cui al presente atto non si configurano come aiuto di Stato in quanto misura rivolta ai singoli individui;

Richiamato il D.lgs 118/2011 Disposizioni in materia di armonizzazione dei sistemi contabili e degli schemi di bilancio delle Regioni, degli enti locali e dei loro organismi, a norma degli articoli 1 e 2 della legge 5 maggio 2009 n. 42;

Vista la L.R. n. 1/2015 avente ad oggetto "Disposizioni in materia di programmazione economica e finanziaria regionale e relative procedure contabili;

Richiamato il Regolamento di Contabilità D.P.G.R. n. 61/R del 19/12/2001 e ss.mm.ii. in quanto compatibile con il D.lgs 118/2011;

Vista la L.R. n. 75 del 27/12/2018 "Bilancio di previsione finanziario 2019 -2021";

Vista la deliberazione della Giunta Regionale n. 7 del 07/01/2019 "Approvazione del documento tecnico di accompagnamento al bilancio di previsione finanziario 2019-2021 e del bilancio finanziario gestionale 2019-2021";

DECRETA

1) di dare atto che alla data del 31/03/2019 risultano presenti sul sistema "Tirocini on line" N. 282 richieste di ammissione alla procedura di rimborso da parte dei soggetti ospitanti o loro delegati per l'attivazione o la proroga di tirocini non curriculari ex legge regionale 32/02, art 17bis, istruite dagli UTR e CPI competenti per territorio, per le quali sono stati superati i termini di presentazione del Modello 3 previsti all'art. 6 dell'avviso, Allegato 1 al presente atto;

2) di non ammettere al finanziamento, per le motivazioni espresse in narrativa, le n. 282 richieste di contributo inserite sul sistema "Tirocini On line" di cui allegato 1 al presente atto;

3) di dare atto che avverso il presente provvedimento è ammesso ricorso nei confronti dell'autorità giudiziaria competente nei termini di legge.

Il presente atto è pubblicato integralmente sul BURT ai sensi degli articoli 4, 5 e 5 bis della l.r. 23/2007 e sulla banca dati degli atti amministrativi della Giunta regionale ai sensi dell'art. 18 della l.r. 23/2007.

Il Dirigente
Guido Cruschelli

SEGUE ALLEGATO

Allegato 1 - Domande non finanziate inviate su Tirocini On Line al 31-3-2019 per le quali sono trascorsi i termini per la presentazione della Richiesta di Pagamento ai sensi dell'articolo 6 dell'avviso.

ID domanda	Modello	Denominazione Soggetto ospitante	Tirocinante	Data inizio Tirocinio	Data fine Tirocinio	Data cessazione	Esito
11257	Ammissione	STUDIO LEGALE ASSOCIATO FIUMANO'rnPARTNERS	GIULIA GAMBERO	06/02/2019	06/05/2019	25/02/2019	Mancata presentazione della richiesta di pagamento nei termini previsti dall'avviso
11015	Ammissione	CALZ.ALFA S.N.C.DI GIOVITI MARIO & C.	DANIELA FENU	23/01/2019	22/07/2019	18/02/2019	Mancata presentazione della richiesta di pagamento nei termini previsti dall'avviso
10915	Ammissione	TIRRENO INSIEME S.R.L.	ERICA GNERUCCI	21/01/2019	20/07/2019	01/02/2019	Mancata presentazione della richiesta di pagamento nei termini previsti dall'avviso
10845	Ammissione	BI.AUTO SPA	SIMONE BERNINI	15/01/2019	14/07/2019	22/02/2019	Mancata presentazione della richiesta di pagamento nei termini previsti dall'avviso
10817	Ammissione	PALLETS RECYCLING SRL	ALESSIO MONTECALVO	07/01/2019	06/07/2019	15/02/2019	Mancata presentazione della richiesta di pagamento nei termini previsti dall'avviso
10771	Ammissione	OLEIFICIO RM S.P.A.	VIOLA BALDINI	02/01/2019	01/07/2019	01/02/2019	Mancata presentazione della richiesta di pagamento nei termini previsti dall'avviso
10765	Ammissione	IL BELLO DELLE DONNE DI ROSSELLA E VANESSA GIANNONE S.N.C.	ASIA VALLEGGI	10/01/2019	09/07/2019	12/02/2019	Mancata presentazione della richiesta di pagamento nei termini previsti dall'avviso
10738	Ammissione	LE SPOSE DI ROSY SRL	ANDREA ARRIGONI	07/01/2019	06/07/2019	11/02/2019	Mancata presentazione della richiesta di pagamento nei termini previsti dall'avviso
10694	Ammissione	ORTIMINI FONDERIA SRL	GIUSEPPE ARENA	07/01/2019	06/07/2019	31/01/2019	Mancata presentazione della richiesta di pagamento nei termini previsti dall'avviso
10684	Ammissione	DESIGN LUCE SRL	JACOPO MEINI	07/01/2019	05/07/2019	12/02/2019	Mancata presentazione della richiesta di pagamento nei termini previsti dall'avviso
10677	Ammissione	REMASCHI PAOLO	ELVIRA LAMIA	02/01/2019	02/07/2019	01/02/2019	Mancata presentazione della richiesta di pagamento nei termini previsti dall'avviso
10672	Ammissione	EMMEDI CENTRO CARNI SRL	MARCO BALESTRI	24/12/2018	24/02/2019	03/02/2019	Mancata presentazione della richiesta di pagamento nei termini previsti dall'avviso
10670	Ammissione	UNIVERSO S.R.L.	IRENE LAZZERI	07/01/2019	06/07/2019	14/01/2019	Mancata presentazione della richiesta di pagamento nei termini previsti dall'avviso
10663	Ammissione	PARRUCCHIERI ENFASI DI VIGNI FABIO	MADALINA VERONICA TANASE	19/12/2018	18/06/2019	08/02/2019	Mancata presentazione della richiesta di pagamento nei termini previsti dall'avviso
10662	Ammissione	MONDI' ILARIA	EMANUELE ROLLO	02/01/2019	10/07/2019	22/02/2019	Mancata presentazione della richiesta di pagamento nei termini previsti dall'avviso
10658	Ammissione	SERVIZI SANITARI LA PIRAMIDE CENTRO SALUS S.R.L.	GIULIA MATI	17/12/2018	16/06/2019	15/02/2019	Mancata presentazione della richiesta di pagamento nei termini previsti dall'avviso
10637	Ammissione	CHIESSI & FEDI S.P.A.	FRANCESCO BUCCI	18/12/2018	17/06/2019	25/01/2019	Mancata presentazione della richiesta di pagamento nei termini previsti dall'avviso
10601	Ammissione	3 ELLE S.R.L.	SANTO OREFICE	12/12/2018	12/06/2019	11/02/2019	Mancata presentazione della richiesta di pagamento nei termini previsti dall'avviso
10598	Ammissione	TERALBA S.R.L.	FABRIZIO GAETANO COLLETTA	02/01/2019	01/07/2019	17/02/2019	Mancata presentazione della richiesta di pagamento nei termini previsti dall'avviso
10572	Ammissione	TERMOIDRO SNC DI MUGNAINI E SILVESTRI	JACOPO D'ANDREA	17/12/2018	16/06/2019	17/01/2019	Mancata presentazione della richiesta di pagamento nei termini previsti dall'avviso
10553	Ammissione	ESSEQUATTRO SRLS	YANA SMIRNOVA	02/01/2019	01/07/2019	04/02/2019	Mancata presentazione della richiesta di pagamento nei termini previsti dall'avviso

Allegato 1 - Domande non finanziate inviate su Tirocini On Line al 31-3-2019 per le quali sono trascorsi i termini per la presentazione della Richiesta di Pagamento ai sensi dell'articolo 6 dell'avviso.

ID domanda	Modello	Denominazione Soggetto ospitante	Tirocinante	Data inizio Tirocinio	Data fine Tirocinio	Data cessazione	Esito
10550	Ammissione	PALAZZO LEOPOLDO SRL	ALESSIO TRAVERSARI	03/01/2019	02/07/2019	14/01/2019	Mancata presentazione della richiesta di pagamento nei termini previsti dall'avviso
10533	Ammissione	JO STYLE DI LUBRANO GIOVANNI	JESSICA JOHANA RANIERI	19/12/2018	18/06/2019	16/02/2019	Mancata presentazione della richiesta di pagamento nei termini previsti dall'avviso
10527	Ammissione	FRANCESCONI SRL	MARCO IANNOTTA	17/12/2018	14/06/2019	21/01/2019	Mancata presentazione della richiesta di pagamento nei termini previsti dall'avviso
10508	Ammissione	KULLOLLI XHEMILE	CLAUDIA TASHI	04/12/2018	03/06/2019	08/01/2019	Mancata presentazione della richiesta di pagamento nei termini previsti dall'avviso
10471	Ammissione	SKY FOOD ONE SRL	TIZIANO DE LUCA	04/12/2018	03/06/2019	08/01/2019	Mancata presentazione della richiesta di pagamento nei termini previsti dall'avviso
10380	Ammissione	FILE DATA SRL	NICOLA LILLA	13/12/2018	22/06/2019	18/01/2019	Mancata presentazione della richiesta di pagamento nei termini previsti dall'avviso
10353	Ammissione	M.F. SRL	STEFANO TOZZI	11/12/2018	10/06/2019	05/01/2019	Mancata presentazione della richiesta di pagamento nei termini previsti dall'avviso
10337	Ammissione	DAS EUROPE SRL	DOMENICO ABBATIELLO	12/12/2018	11/06/2019	31/01/2019	Mancata presentazione della richiesta di pagamento nei termini previsti dall'avviso
10318	Ammissione	SALBEC DI BAIOCCHI S.R.L.	PATRIZIA ESPOSTI	10/12/2018	09/03/2019	31/12/2018	Mancata presentazione della richiesta di pagamento nei termini previsti dall'avviso
10280	Ammissione	PERSEO S.R.L	MELISSA DINI	26/11/2018	25/02/2019	06/01/2019	Mancata presentazione della richiesta di pagamento nei termini previsti dall'avviso
10272	Ammissione	TECNO VIDEO S.R.L	ANTONIO BORRELLI	05/12/2018	04/06/2019	31/01/2019	Mancata presentazione della richiesta di pagamento nei termini previsti dall'avviso
10258	Ammissione	D.R.A.DISTRIB.RICAMBI AUTO SRL	DANIELE BETTARINI	10/12/2018	07/06/2019	30/01/2019	Mancata presentazione della richiesta di pagamento nei termini previsti dall'avviso
10244	Ammissione	GLAMOUR SNC DI BROGI SABRINA & PACINI ROBERTA SNC	GABRIELE FALOMI	11/12/2018	10/06/2019	03/01/2019	Mancata presentazione della richiesta di pagamento nei termini previsti dall'avviso
10237	Ammissione	FINIKEM S.R.L. UNIPERSONALE	MATTEO VICIANI	10/12/2018	09/06/2019	19/12/2018	Mancata presentazione della richiesta di pagamento nei termini previsti dall'avviso
10217	Ammissione	RASPANTI SRL	LUCA BARBASSO	05/12/2018	10/06/2019	18/01/2019	Mancata presentazione della richiesta di pagamento nei termini previsti dall'avviso
10172	Ammissione	METRO ITALIA CASH AND CARRY SPA	CAMILLA SBRANA	19/11/2018	18/05/2019	26/01/2019	Mancata presentazione della richiesta di pagamento nei termini previsti dall'avviso
10149	Ammissione	NUOVA SOLMINE SPA	SIMONE CASACCIA	26/11/2018	25/02/2019		Mancata presentazione della richiesta di pagamento nei termini previsti dall'avviso
10147	Ammissione	NUOVA SOLMINE SPA	DAVIDE CERRETANI	15/11/2018	14/01/2019		Mancata presentazione della richiesta di pagamento nei termini previsti dall'avviso
10120	Ammissione	TESSILTOSCHI INDUSTRIE TESSILI SPA	JACOPO MARAFICO	03/12/2018	02/06/2019	23/01/2019	Mancata presentazione della richiesta di pagamento nei termini previsti dall'avviso
10108	Ammissione	DELTA SNC DI FERRETTI ALESSANDRO & C.	LORENZO GIORGI	03/12/2018	02/06/2019	31/01/2019	Mancata presentazione della richiesta di pagamento nei termini previsti dall'avviso
10086	Ammissione	EURO MOTOR SERVICE S.R.L.	RENATO PEPA	03/12/2018	03/03/2019	07/01/2019	Mancata presentazione della richiesta di pagamento nei termini previsti dall'avviso

Allegato 1 - Domande non finanziate inviate su Tirocini On Line al 31-3-2019 per le quali sono trascorsi i termini per la presentazione della Richiesta di Pagamento ai sensi dell'articolo 6 dell'avviso.

ID domanda	Modello	Denominazione Soggetto ospitante	Tirocinante	Data inizio Tirocinio	Data fine Tirocinio	Data cessazione	Esito
10076	Ammissione	PESCE BUENO SRL	ALESSIO GALLO	04/12/2018	03/06/2019	31/01/2019	Mancata presentazione della richiesta di pagamento nei termini previsti dall'avviso
10068	Ammissione	LAIKA CARAVANS SPA	ATTILIO DI NATALE	03/12/2018	02/06/2019	21/12/2018	Mancata presentazione della richiesta di pagamento nei termini previsti dall'avviso
10065	Ammissione	NARDONI LEONARDO	ARIANNA BONI	03/12/2018	14/06/2019	08/02/2019	Mancata presentazione della richiesta di pagamento nei termini previsti dall'avviso
10062	Ammissione	IN ITALY SRL	STEFANO CHIATTI	03/12/2018	02/06/2019	17/12/2018	Mancata presentazione della richiesta di pagamento nei termini previsti dall'avviso
10039	Ammissione	NENCIARINI S.R.L.	VINCENZO BOCCHETTI	12/11/2018	11/05/2019	10/01/2019	Mancata presentazione della richiesta di pagamento nei termini previsti dall'avviso
10023	Ammissione	FEEL BEAUTY DI DE SIMONE DEBORA	YLENIA RICCOMINI	26/11/2018	25/05/2019	23/02/2019	Mancata presentazione della richiesta di pagamento nei termini previsti dall'avviso
10007	Ammissione	METRO ITALIA CASH AND CARRY SPA	CRISTINA MARSILI	19/11/2018	18/05/2019	02/02/2019	Mancata presentazione della richiesta di pagamento nei termini previsti dall'avviso
10002	Ammissione	ESSECI S.R.L.	FEDERICA PELLEGRINI	26/11/2018	25/05/2019	31/12/2018	Mancata presentazione della richiesta di pagamento nei termini previsti dall'avviso
9978	Ammissione	CENTRO BENESSERE AQUAM DI LAURA BASILI	MARTINA PASQUINI	20/11/2018	19/05/2019	31/01/2019	Mancata presentazione della richiesta di pagamento nei termini previsti dall'avviso
9976	Ammissione	D.B.S. SRL UNIPERSONALE	GIULIA TARGIONI	23/11/2018	22/05/2019	31/01/2019	Mancata presentazione della richiesta di pagamento nei termini previsti dall'avviso
9938	Ammissione	EMMECI SPA	ARTUR SINANI	26/11/2018	25/05/2019	17/12/2018	Mancata presentazione della richiesta di pagamento nei termini previsti dall'avviso
9928	Ammissione	UJAT DI SPADONI ANNALISA E DALLE LUCHE ALBERTO S.N.C.	SARA PAGLIAI	22/11/2018	21/05/2019	23/01/2019	Mancata presentazione della richiesta di pagamento nei termini previsti dall'avviso
9907	Ammissione	MANAGEMENT GROUP SRLS	MATILDE CALABRESI	16/11/2018	15/05/2019	05/12/2018	Mancata presentazione della richiesta di pagamento nei termini previsti dall'avviso
9896	Ammissione	COSTRUZIONI MECCANICHE ALDO LAMBARDI DI LAMBARDI ELIO & BRUNO SNC	MIRKO NARDI	20/11/2018	19/01/2019	27/12/2018	Mancata presentazione della richiesta di pagamento nei termini previsti dall'avviso
9877	Ammissione	PRENOTAZIONI 24 S.R.L.	ROCCO VENTRI	14/11/2018	13/03/2019	17/12/2018	Mancata presentazione della richiesta di pagamento nei termini previsti dall'avviso
9864	Ammissione	FREE STYLE DI SCALACCI NATALIA	ELISABETTA TALIANI	16/11/2018	15/05/2019	01/02/2019	Mancata presentazione della richiesta di pagamento nei termini previsti dall'avviso
9862	Ammissione	IMPERO S.R.L.	ALESSANDRO VESPI	12/11/2018	11/05/2019	05/02/2019	Mancata presentazione della richiesta di pagamento nei termini previsti dall'avviso
9815	Ammissione	PAIMEX	STEFANO DI PUMA	21/11/2018	24/05/2019	03/12/2018	Mancata presentazione della richiesta di pagamento nei termini previsti dall'avviso
9812	Ammissione	BUTALI SPA	MARTINA LO CHIANO	19/11/2018	18/05/2019	15/01/2019	Mancata presentazione della richiesta di pagamento nei termini previsti dall'avviso
9809	Ammissione	PAIMEX	MATTIA SAGGIO	19/11/2018	31/05/2019	12/02/2019	Mancata presentazione della richiesta di pagamento nei termini previsti dall'avviso
9797	Ammissione	LA FRECCIA DEL SUD	ALESSIO FALANGA	12/11/2018	25/05/2019	21/12/2018	Mancata presentazione della richiesta di pagamento nei termini previsti dall'avviso

Allegato 1 - Domande non finanziate inviate su Tirocini On Line al 31-3-2019 per le quali sono trascorsi i termini per la presentazione della Richiesta di Pagamento ai sensi dell'articolo 6 dell'avviso.

ID domanda	Modello	Denominazione Soggetto ospitante	Tirocinante	Data inizio Tirocinio	Data fine Tirocinio	Data cessazione	Esito
9782	Ammissione	CA CENTRO CONTROLLO TESSUTI DI CAMARCA V. E R. SAS	MARTINA FABBRI	19/11/2018	18/05/2019	15/02/2019	Mancata presentazione della richiesta di pagamento nei termini previsti dall'avviso
9771	Ammissione	UNIONE AMIATINA SOCIETA' COOPERATIVA	PAOLA ROCCHI	13/11/2018	12/02/2019		Mancata presentazione della richiesta di pagamento nei termini previsti dall'avviso
9764	Ammissione	FAST PELLE SRL	ALESSANDRO RUBINO	15/11/2018	14/05/2019	11/02/2019	Mancata presentazione della richiesta di pagamento nei termini previsti dall'avviso
9757	Ammissione	RONTINI E BONI SRL	DUCCIO BORSELLI	15/11/2018	14/05/2019	08/02/2019	Mancata presentazione della richiesta di pagamento nei termini previsti dall'avviso
9745	Ammissione	SCARDIGLI LOREDANO E ROBERTO	JESSICA BIANCO	14/11/2018	20/05/2019	14/01/2019	Mancata presentazione della richiesta di pagamento nei termini previsti dall'avviso
9741	Ammissione	ORANGE CAR SRL	DEVID PRIFTI	15/11/2018	14/05/2019	31/01/2019	Mancata presentazione della richiesta di pagamento nei termini previsti dall'avviso
9688	Ammissione	LUBE SRL	MARK ANTHONY TAMBO	14/11/2018	13/05/2019	19/11/2018	Mancata presentazione della richiesta di pagamento nei termini previsti dall'avviso
9685	Ammissione	AVR S.P.A.	GIACOMO RICCOMI	12/11/2018	11/05/2019	31/01/2019	Mancata presentazione della richiesta di pagamento nei termini previsti dall'avviso
9684	Ammissione	I PARRUCCHIERI SNC DI PERI,BIGAZZI E FABBRI	AURORA BAGLIONI	13/11/2018	12/05/2019	29/11/2018	Mancata presentazione della richiesta di pagamento nei termini previsti dall'avviso
9665	Ammissione	ATLANTIDE SRL	VALENTINA SOLFATO	12/11/2018	11/02/2019	30/11/2018	Mancata presentazione della richiesta di pagamento nei termini previsti dall'avviso
9663	Ammissione	BB S.P.A.	GIULIO CEROTI	08/11/2018	07/05/2019	19/12/2018	Mancata presentazione della richiesta di pagamento nei termini previsti dall'avviso
9661	Ammissione	GLAXOSMITHKLINE VACCINES SRL	MARTINA CIANI	12/11/2018	11/05/2019	11/01/2019	Mancata presentazione della richiesta di pagamento nei termini previsti dall'avviso
9641	Ammissione	ELETTROTECNICA DBM SNC DI BADALASSI M.& A.	ALESSANDRO VINCENTI	13/11/2018	12/05/2019	31/01/2019	Mancata presentazione della richiesta di pagamento nei termini previsti dall'avviso
9622	Ammissione	INIZIATIVE ALIMENTARI SRL	ALENA MIASNIKAVA	05/11/2018	04/05/2019	02/02/2019	Mancata presentazione della richiesta di pagamento nei termini previsti dall'avviso
9606	Ammissione	TIRRENO INSIEME S.R.L.	VERONICA DANESI	12/11/2018	11/05/2019	30/11/2018	Mancata presentazione della richiesta di pagamento nei termini previsti dall'avviso
9604	Ammissione	LADIS S.R.L.	DEBORA CAMARLINGHI	12/11/2018	11/02/2019	02/12/2018	Mancata presentazione della richiesta di pagamento nei termini previsti dall'avviso
9593	Ammissione	LUCCA SERRAMENTI S.R.L.	SAMUELE VIVIANI	12/11/2018	11/05/2019	21/12/2018	Mancata presentazione della richiesta di pagamento nei termini previsti dall'avviso
9573	Ammissione	P.A.C.I.TEC DI DI PIETRO & C. SNC	MATTEO SICURANI	02/11/2018	01/05/2019	30/01/2019	Mancata presentazione della richiesta di pagamento nei termini previsti dall'avviso
9561	Ammissione	LEGATORIA LET SRL	EMANUELE MIGLIORUCCI	07/11/2018	15/05/2019	14/01/2019	Mancata presentazione della richiesta di pagamento nei termini previsti dall'avviso
9546	Ammissione	CLELIA SNC DI CORRADINI& TISTARELLI	GIANMARCO MEI	05/11/2018	04/02/2019	31/12/2018	Mancata presentazione della richiesta di pagamento nei termini previsti dall'avviso
9536	Ammissione	OFFICINA LDA SRL	SILVIO NUNZIATI	07/11/2018	06/05/2019	11/12/2018	Mancata presentazione della richiesta di pagamento nei termini previsti dall'avviso

Allegato 1 - Domande non finanziate inviate su Tirocini On Line al 31-3-2019 per le quali sono trascorsi i termini per la presentazione della Richiesta di Pagamento ai sensi dell'articolo 6 dell'avviso.

ID domanda	Modello	Denominazione Soggetto ospitante	Tirocinante	Data inizio Tirocinio	Data fine Tirocinio	Data cessazione	Esito
9533	Ammissione	NARDINELLI SIMONE	FUTURA VELTRI	06/11/2018	05/05/2019	18/02/2019	Mancata presentazione della richiesta di pagamento nei termini previsti dall'avviso
9521	Ammissione	I NEGOZINI SRL	LEONARDO MARCONI	05/11/2018	04/05/2019	06/02/2019	Mancata presentazione della richiesta di pagamento nei termini previsti dall'avviso
9520	Ammissione	IL SIMBOLO COOP.SOCIALE ARL	SERENA PAOLI	05/11/2018	04/02/2019	09/01/2019	Mancata presentazione della richiesta di pagamento nei termini previsti dall'avviso
9506	Ammissione	TUTTO CASALINGHI SNC	SARA RUSSO	05/11/2018	04/05/2019	05/01/2019	Mancata presentazione della richiesta di pagamento nei termini previsti dall'avviso
9496	Ammissione	ROVINI SRL	KEVIN RUDNICKI	01/11/2018	31/12/2018		Mancata presentazione della richiesta di pagamento nei termini previsti dall'avviso
9489	Ammissione	GLAXOSMITHKLINE VACCINES SRL	SUSANNA SALZILLO	05/11/2018	04/05/2019	30/11/2018	Mancata presentazione della richiesta di pagamento nei termini previsti dall'avviso
9484	Ammissione	EFFETTO MAGLIA SRL	NADESH VAN SCHAIK	02/11/2018	30/04/2019	05/12/2018	Mancata presentazione della richiesta di pagamento nei termini previsti dall'avviso
9483	Ammissione	NASTRIFICIO NASTROTES SRL	ANTONIO IZZO	05/11/2018	04/05/2019	04/12/2018	Mancata presentazione della richiesta di pagamento nei termini previsti dall'avviso
9479	Ammissione	BIODUE SPA	CLAUDIA CATENA	05/11/2018	08/11/2019	04/01/2019	Mancata presentazione della richiesta di pagamento nei termini previsti dall'avviso
9475	Ammissione	NEST CREATIVE INNOVATION FACTORY S.R.L.	MARIA DE LORENZO	05/11/2018	04/11/2019	28/12/2018	Mancata presentazione della richiesta di pagamento nei termini previsti dall'avviso
9467	Ammissione	CORSINI CARLO	FEDERICO CALIGARIS	02/11/2018	30/04/2019	18/02/2019	Mancata presentazione della richiesta di pagamento nei termini previsti dall'avviso
9463	Ammissione	DEMA SRL	AURORA AMATO	31/10/2018	30/01/2019	11/12/2018	Mancata presentazione della richiesta di pagamento nei termini previsti dall'avviso
9452	Ammissione	PARRETTI ANTONIO & ROSSI ALBERTO PR	LEONARDO PARRETTI	05/11/2018	04/05/2019	07/02/2019	Mancata presentazione della richiesta di pagamento nei termini previsti dall'avviso
9437	Ammissione	STUDIO CAVALLINI & PARTNERS SRL STP	SALVATORE SAPUPPO	24/10/2018	23/04/2019	04/01/2019	Mancata presentazione della richiesta di pagamento nei termini previsti dall'avviso
9434	Ammissione	MULTI-COLOR ITALIA S.P.A.	EDOARDO VANNACCI	05/11/2018	04/05/2019	16/11/2018	Mancata presentazione della richiesta di pagamento nei termini previsti dall'avviso
9427	Ammissione	CAFFE' RIVER SPA	GIOVANNI MANELLA	29/10/2018	28/04/2019	26/11/2018	Mancata presentazione della richiesta di pagamento nei termini previsti dall'avviso
9422	Ammissione	FEDEX S.R.L.	ROSARIA FUCCIO	01/11/2018	30/04/2019	16/11/2018	Mancata presentazione della richiesta di pagamento nei termini previsti dall'avviso
9420	Ammissione	HYDROLINE DI NUZZI DANIELE	FAUSTO BUCCIARELLI	23/10/2018	22/04/2019	19/12/2018	Mancata presentazione della richiesta di pagamento nei termini previsti dall'avviso
9419	Ammissione	MECSTART SRL	FEDERICO PIEROZZI	25/10/2018	03/05/2019	21/12/2018	Mancata presentazione della richiesta di pagamento nei termini previsti dall'avviso
9415	Ammissione	TIRRENO INSIEME S.R.L.	GRETA ZIPPO	30/10/2018	29/04/2019	11/12/2018	Mancata presentazione della richiesta di pagamento nei termini previsti dall'avviso
9410	Ammissione	SIGNO SRL	VALENTINA NELLI	29/10/2018	28/04/2019	13/01/2019	Mancata presentazione della richiesta di pagamento nei termini previsti dall'avviso

Allegato 1 - Domande non finanziate inviate su Tirocini On Line al 31-3-2019 per le quali sono trascorsi i termini per la presentazione della Richiesta di Pagamento ai sensi dell'articolo 6 dell'avviso.

ID domanda	Modello	Denominazione Soggetto ospitante	Tirocinante	Data inizio Tirocinio	Data fine Tirocinio	Data cessazione	Esito
9400	Ammissione	IAMA SRL	LINDA FABBRI	05/11/2018	04/05/2019	13/11/2018	Mancata presentazione della richiesta di pagamento nei termini previsti dall'avviso
9387	Ammissione	ELLETIPI SRL	GIANMARCO RICCUCCI	29/10/2018	28/04/2019	22/11/2018	Mancata presentazione della richiesta di pagamento nei termini previsti dall'avviso
9360	Ammissione	LE BELLE AUTO SRL	PAOLO PIZZA	25/10/2018	24/04/2019	10/12/2018	Mancata presentazione della richiesta di pagamento nei termini previsti dall'avviso
9337	Ammissione	LAGMA RISTORAZIONE DI ACQUAREL	ALESSIO PALEOTTI	29/10/2018	28/05/2019	07/01/2019	Mancata presentazione della richiesta di pagamento nei termini previsti dall'avviso
9309	Ammissione	SILCO S.R.L.	MARTINA CECERE	18/10/2018	17/04/2019	28/01/2019	Mancata presentazione della richiesta di pagamento nei termini previsti dall'avviso
9285	Ammissione	ARTIGIANCREDITO TOSCANO SOC. COOP.	VALENTINA MAZZUOLI	16/10/2018	15/04/2019	17/01/2019	Mancata presentazione della richiesta di pagamento nei termini previsti dall'avviso
9278	Ammissione	FREE SPEECH SRL	SELENE LANCIA	17/10/2018	16/04/2019	05/12/2018	Mancata presentazione della richiesta di pagamento nei termini previsti dall'avviso
9258	Ammissione	FIRENZECARTA SRL	CHIARA MATTEUCCI	22/10/2018	21/04/2019	15/12/2018	Mancata presentazione della richiesta di pagamento nei termini previsti dall'avviso
9234	Ammissione	C.D.C. SPA	JACOPO GRASSELLI	18/10/2018	17/04/2019	06/11/2018	Mancata presentazione della richiesta di pagamento nei termini previsti dall'avviso
9219	Ammissione	RADIUS SOC. COOP. ARL	JESSICA BERTOLACCINI	22/10/2018	21/04/2019	29/01/2019	Mancata presentazione della richiesta di pagamento nei termini previsti dall'avviso
9217	Ammissione	JESSICA SPA	LEONARDO CAPACCIOLI	18/10/2018	30/04/2019	31/01/2019	Mancata presentazione della richiesta di pagamento nei termini previsti dall'avviso
9211	Ammissione	CIERRE S.R.L	FRANCESCO PANZANELLI	18/10/2018	17/10/2019	23/01/2019	Mancata presentazione della richiesta di pagamento nei termini previsti dall'avviso
9195	Ammissione	AV SERVICE SPA	ALESSANDRO CERAGIOLI	22/10/2018	21/01/2019		Mancata presentazione della richiesta di pagamento nei termini previsti dall'avviso
9193	Ammissione	RAG. FRANCESCO SALANI	SARA BARONCELLI	22/10/2018	28/04/2019	31/12/2018	Mancata presentazione della richiesta di pagamento nei termini previsti dall'avviso
9175	Ammissione	RESTART SRL	DAVIDE DEL CORSO	15/10/2018	14/04/2019	31/12/2018	Mancata presentazione della richiesta di pagamento nei termini previsti dall'avviso
9171	Ammissione	BANDINI MAILA ARMANDA DUEBI PELLETTERIA	ALICE SCHILLACI	18/10/2018	17/04/2019	13/12/2018	Mancata presentazione della richiesta di pagamento nei termini previsti dall'avviso
9149	Ammissione	RIST.PIZZ. LA PERLA SNC DI GABRIELE M.&	GIULIA MICILLO	13/10/2018	12/04/2019	10/12/2018	Mancata presentazione della richiesta di pagamento nei termini previsti dall'avviso
9142	Ammissione	EDILMIA DI PORFIDIO CLAUDIO E C. S.N.C.	MICHELE MOCCIA	17/10/2018	16/04/2019	18/02/2019	Mancata presentazione della richiesta di pagamento nei termini previsti dall'avviso
9132	Ammissione	PICASSO S.R.L.	LORENZO FRATANTONIO	15/10/2018	14/04/2019	08/11/2018	Mancata presentazione della richiesta di pagamento nei termini previsti dall'avviso
9130	Ammissione	STRADA DEL VINO NOBILE	CAMILLA PARRI	01/10/2018	31/03/2019	12/12/2018	Mancata presentazione della richiesta di pagamento nei termini previsti dall'avviso
9125	Ammissione	S.L. SAS DI STEFANO LEPORI & C.	LUDOVICA ANTONIETTI	12/10/2018	11/04/2019	05/02/2019	Mancata presentazione della richiesta di pagamento nei termini previsti dall'avviso

Allegato 1 - Domande non finanziate inviate su Tirocini On Line al 31-3-2019 per le quali sono trascorsi i termini per la presentazione della Richiesta di Pagamento ai sensi dell'articolo 6 dell'avviso.

ID domanda	Modello	Denominazione Soggetto ospitante	Tirocinante	Data inizio Tirocinio	Data fine Tirocinio	Data cessazione	Esito
9122	Ammissione	SO.RI. SOCIETA' RISORSE SPA	GIULIA GUIDARELLI	15/10/2018	14/04/2019	21/11/2018	Mancata presentazione della richiesta di pagamento nei termini previsti dall'avviso
9114	Ammissione	TAMBURINI ENRICO	GIULIA VITTOZZI	16/10/2018	15/04/2019	31/01/2019	Mancata presentazione della richiesta di pagamento nei termini previsti dall'avviso
9103	Ammissione	CAFFE' NERI SRL	FRANCESCO MOLLA	11/10/2018	09/04/2019	05/11/2018	Mancata presentazione della richiesta di pagamento nei termini previsti dall'avviso
9084	Ammissione	GLAXOSMITHKLINE VACCINES SRL	TOMMASO ZORDAN	15/10/2018	14/04/2019	20/12/2018	Mancata presentazione della richiesta di pagamento nei termini previsti dall'avviso
9075	Ammissione	NUOVA GREGORI RETTIFICHE SNC	MATTIA REMOLI	15/10/2018	14/04/2019	08/02/2019	Mancata presentazione della richiesta di pagamento nei termini previsti dall'avviso
9068	Ammissione	COSTRUZIONI MARTORANA SRL	SANU KRUBALLY	08/10/2018	07/04/2019	13/02/2019	Mancata presentazione della richiesta di pagamento nei termini previsti dall'avviso
9053	Ammissione	PANIFICIO MENCHETTI PIETRO SRL	NARCIS CORNELIU PAVEL	15/10/2018	14/04/2019	27/10/2018	Mancata presentazione della richiesta di pagamento nei termini previsti dall'avviso
9030	Ammissione	ARIANN COMFORT DREAM SRL	FRANCESCO CIULLINI	15/10/2018	15/04/2019	01/02/2019	Mancata presentazione della richiesta di pagamento nei termini previsti dall'avviso
9030	Proroga	ARIANN COMFORT DREAM SRL	FRANCESCO CIULLINI	15/10/2018	15/04/2019	01/02/2019	Mancata presentazione della richiesta di pagamento nei termini previsti dall'avviso
9026	Ammissione	FONDAZIONE TOSCANA SPETTACOLO ONLUS	IRENE SOLARO	12/10/2018	19/04/2019	31/01/2019	Mancata presentazione della richiesta di pagamento nei termini previsti dall'avviso
9025	Ammissione	PONTINO S.R.L.	SILVIA CECCARINI	08/10/2018	07/04/2019	28/10/2018	Mancata presentazione della richiesta di pagamento nei termini previsti dall'avviso
9019	Ammissione	CENTRORETTILI S.P.A.	SAMUELE BELCARI	11/10/2018	10/04/2019	22/02/2019	Mancata presentazione della richiesta di pagamento nei termini previsti dall'avviso
9008	Ammissione	IRPLAST SPA	FELICE GIANNONE	15/10/2018	14/04/2019	03/12/2018	Mancata presentazione della richiesta di pagamento nei termini previsti dall'avviso
8998	Ammissione	COSTRUZIONI MARTORANA SRL	LADJI SYLLA	08/10/2018	07/04/2019	13/02/2019	Mancata presentazione della richiesta di pagamento nei termini previsti dall'avviso
8997	Ammissione	ERREBI SRL	MARTINA ROVINI	12/10/2018	11/04/2019	11/02/2019	Mancata presentazione della richiesta di pagamento nei termini previsti dall'avviso
8995	Ammissione	DREAM CAFE' SRL UNIPERSONALE	RITA MONNI	15/10/2018	14/04/2019	03/12/2018	Mancata presentazione della richiesta di pagamento nei termini previsti dall'avviso
8989	Ammissione	GIUSTINIANI SERVIZI PER GLI AUTOMOBILIST	SAMUELE SORELLI	15/10/2018	14/04/2019	15/02/2019	Mancata presentazione della richiesta di pagamento nei termini previsti dall'avviso
8972	Ammissione	EUROFOOD DI SAVI MIRKO & C.	ION ADAM	11/10/2018	10/04/2019	25/10/2018	Mancata presentazione della richiesta di pagamento nei termini previsti dall'avviso
8964	Ammissione	ZUCCONI MARCO	GABRIELE GUIDI	04/10/2018	03/12/2018		Mancata presentazione della richiesta di pagamento nei termini previsti dall'avviso
8931	Ammissione	IDROTECNICA SNC DI MUGNAI STEFANO E CASALINI ANDREA	MATTIA INNOCENTI O NOCENTINI	08/10/2018	07/04/2019	31/01/2019	Mancata presentazione della richiesta di pagamento nei termini previsti dall'avviso
8925	Ammissione	LADIS S.R.L.	REBECCA SEBASTIANI	03/10/2018	02/01/2019	11/12/2018	Mancata presentazione della richiesta di pagamento nei termini previsti dall'avviso

Allegato 1 - Domande non finanziate inviate su Tirocini On Line al 31-3-2019 per le quali sono trascorsi i termini per la presentazione della Richiesta di Pagamento ai sensi dell'articolo 6 dell'avviso.

ID domanda	Modello	Denominazione Soggetto ospitante	Tirocinante	Data inizio Tirocinio	Data fine Tirocinio	Data cessazione	Esito
8923	Ammissione	LADIS S.R.L.	DAFNE ANGELI	03/10/2018	02/01/2019		Mancata presentazione della richiesta di pagamento nei termini previsti dall'avviso
8919	Ammissione	LPJ ITALIA S.R.L.	LEONARDO POLI	10/10/2018	09/04/2019	31/12/2018	Mancata presentazione della richiesta di pagamento nei termini previsti dall'avviso
8914	Ammissione	PONTINO S.R.L.	RACHELE MOSCATI	03/10/2018	02/04/2019	10/11/2018	Mancata presentazione della richiesta di pagamento nei termini previsti dall'avviso
8902	Ammissione	QUARKOMP SRL	FRANCESCA ALDI	08/10/2018	07/04/2019	21/01/2019	Mancata presentazione della richiesta di pagamento nei termini previsti dall'avviso
8898	Ammissione	X-ELLE HAIRTREND S.N.C.	ALICE VILLANO	08/10/2018	07/04/2019	26/10/2018	Mancata presentazione della richiesta di pagamento nei termini previsti dall'avviso
8888	Ammissione	NUOVA COMAUTO SPA	FABIO BALDASSERONI	08/10/2018	07/04/2019	30/11/2018	Mancata presentazione della richiesta di pagamento nei termini previsti dall'avviso
8877	Ammissione	LUCART SPA	ERIKA FREGOSI	09/10/2018	31/12/2018	08/11/2018	Mancata presentazione della richiesta di pagamento nei termini previsti dall'avviso
8869	Ammissione	PANIFICIO PANCHETTI S.N.C.	MARTA SCHIFANO	05/10/2018	04/04/2019	31/01/2019	Mancata presentazione della richiesta di pagamento nei termini previsti dall'avviso
8864	Ammissione	CARASCO S.P.A.	ERSILIA HOXHA	09/10/2018	08/04/2019	16/11/2018	Mancata presentazione della richiesta di pagamento nei termini previsti dall'avviso
8845	Ammissione	BARONCELLI S.R.L.	FRANCESCO FANTINI	05/10/2018	04/04/2019	14/12/2018	Mancata presentazione della richiesta di pagamento nei termini previsti dall'avviso
8844	Ammissione	STEELMODA S.R.L.	SERENA SALVADORI	04/10/2018	03/04/2019	11/02/2019	Mancata presentazione della richiesta di pagamento nei termini previsti dall'avviso
8839	Ammissione	GUADAGNOLI MARCELLO SRL	GABRIELE URRU	01/10/2018	31/03/2019	31/10/2018	Mancata presentazione della richiesta di pagamento nei termini previsti dall'avviso
8833	Ammissione	MIDA DI AVENDATO ILARIA	SARA GUARINO	02/10/2018	01/04/2019	29/01/2019	Mancata presentazione della richiesta di pagamento nei termini previsti dall'avviso
8825	Ammissione	EVA BENDINELLI STUDIO PROFESS.	MARTINA ACCARDO	03/10/2018	12/04/2019	31/12/2018	Mancata presentazione della richiesta di pagamento nei termini previsti dall'avviso
8805	Ammissione	FANFANI ANDREA SRL	ELISA MARCHI	04/10/2018	18/04/2019	25/01/2019	Mancata presentazione della richiesta di pagamento nei termini previsti dall'avviso
8802	Ammissione	SIENA STORE S.R.L.	ROBERTO PALA	01/10/2018	31/03/2019	24/11/2018	Mancata presentazione della richiesta di pagamento nei termini previsti dall'avviso
8796	Ammissione	RIFO SRL	MARIA TERESA DAL DOSSO	03/10/2018	02/04/2019	05/11/2018	Mancata presentazione della richiesta di pagamento nei termini previsti dall'avviso
8783	Ammissione	CONTINENTAL AUTOMOTIVE ITALY S.P.A.	LINDA GUIDI	27/09/2018	26/03/2019	06/12/2018	Mancata presentazione della richiesta di pagamento nei termini previsti dall'avviso
8780	Ammissione	TIRRENO INSIEME S.R.L.	GIORGIA PERUZZI	26/09/2018	25/03/2019	27/10/2018	Mancata presentazione della richiesta di pagamento nei termini previsti dall'avviso
8763	Ammissione	MORETTI SPA	LUCA CORBANI	01/10/2018	31/03/2019	16/10/2018	Mancata presentazione della richiesta di pagamento nei termini previsti dall'avviso
8754	Ammissione	COSTRUZIONI NOVICROM SRL	ALESSIO FICINI	04/10/2018	03/04/2019	07/12/2018	Mancata presentazione della richiesta di pagamento nei termini previsti dall'avviso

Allegato 1 - Domande non finanziate inviate su Tirocini On Line al 31-3-2019 per le quali sono trascorsi i termini per la presentazione della Richiesta di Pagamento ai sensi dell'articolo 6 dell'avviso.

ID domanda	Modello	Denominazione Soggetto ospitante	Tirocinante	Data inizio Tirocinio	Data fine Tirocinio	Data cessazione	Esito
8743	Ammissione	STEELTEK SRL	LORENZO PICCOLI	01/10/2018	31/12/2018	07/11/2018	Mancata presentazione della richiesta di pagamento nei termini previsti dall'avviso
8738	Ammissione	MARA MEO	MARCO MOLESTI	01/10/2018	31/12/2018	13/12/2018	Mancata presentazione della richiesta di pagamento nei termini previsti dall'avviso
8734	Ammissione	YLENIA PREZIOSI SRL	DAVIDE COLESCHI	01/10/2018	31/03/2019	06/02/2019	Mancata presentazione della richiesta di pagamento nei termini previsti dall'avviso
8733	Ammissione	FOPPIANI SHIPPING & LOGISTICS SRL	MIRKO CAPPELLINI	01/10/2018	31/03/2019	27/11/2018	Mancata presentazione della richiesta di pagamento nei termini previsti dall'avviso
8730	Ammissione	MARA MEO	MARTA BERTUCCI	02/10/2018	01/01/2019	09/11/2018	Mancata presentazione della richiesta di pagamento nei termini previsti dall'avviso
8704	Ammissione	B.CA MONTE DEI PASCHI DI SIENA	ANGELO RUGGIERI	01/10/2018	31/03/2019	30/10/2018	Mancata presentazione della richiesta di pagamento nei termini previsti dall'avviso
8696	Ammissione	FONDA SRL DI FAUSTO E RICCARDO VANN	DAVIDE GORINI	02/10/2018	01/04/2019	08/02/2019	Mancata presentazione della richiesta di pagamento nei termini previsti dall'avviso
8687	Ammissione	EVERGREENWEB SRL	GIULIA FIESOLI	02/10/2018	01/04/2019	31/01/2019	Mancata presentazione della richiesta di pagamento nei termini previsti dall'avviso
8667	Ammissione	BRICO IO SPA	MATTEO BRIZZI	01/10/2018	29/03/2019	01/12/2018	Mancata presentazione della richiesta di pagamento nei termini previsti dall'avviso
8651	Ammissione	E.T. SISTEMI MACCHI SRL	GIORGIO BRENCI	25/09/2018	24/03/2019	24/11/2018	Mancata presentazione della richiesta di pagamento nei termini previsti dall'avviso
8643	Ammissione	STUDIO GAMMA SAS DI FERRI SONIA & C.	ANDREA RASPANTI	01/10/2018	31/03/2019	31/01/2019	Mancata presentazione della richiesta di pagamento nei termini previsti dall'avviso
8597	Ammissione	CIRO VIA DELLE TERME SAS DI MASSARO C.&C	ELENA FOSI	25/09/2018	24/03/2019	09/02/2019	Mancata presentazione della richiesta di pagamento nei termini previsti dall'avviso
8595	Ammissione	M.G. OFFICINA SRL	DIEGO ROCCHI	24/09/2018	23/03/2019	17/10/2018	Mancata presentazione della richiesta di pagamento nei termini previsti dall'avviso
8550	Ammissione	BURGALASSI S.R.L.	ALIN STEFANUTA	24/09/2018	23/12/2018	22/10/2018	Mancata presentazione della richiesta di pagamento nei termini previsti dall'avviso
8523	Ammissione	MA.VE. TELEFONIA SRLS	LETIZIA CACCIALUPI	24/09/2018	23/03/2019	18/10/2018	Mancata presentazione della richiesta di pagamento nei termini previsti dall'avviso
8521	Ammissione	M.G. SRL	FRANCESCO DADDOLI	20/09/2018	19/03/2019	30/11/2018	Mancata presentazione della richiesta di pagamento nei termini previsti dall'avviso
8517	Ammissione	ORCHIDEA PREZIOSI SRL	ANDREA ROSSI	17/09/2018	17/12/2018		Mancata presentazione della richiesta di pagamento nei termini previsti dall'avviso
8513	Ammissione	PELLEGRINI ROBERTO	LUCA MARANDOLA	03/09/2018	02/03/2019	31/12/2018	Mancata presentazione della richiesta di pagamento nei termini previsti dall'avviso
8505	Ammissione	SAPORI DI TOSCANA S.P.A.	MATTEO PIO CIVETTA	06/08/2018	05/02/2019		Mancata presentazione della richiesta di pagamento nei termini previsti dall'avviso
8502	Ammissione	LA QUERCIA SOC. COOP. SOCIALE OMLUS	EVA BRACCELLI	19/09/2018	18/03/2019	17/10/2018	Mancata presentazione della richiesta di pagamento nei termini previsti dall'avviso
8492	Ammissione	ARNERA SOCIETA' COOPERATIVA SOCIALE ONLUS	IBRAHIM BERNARD MACALOU	20/09/2018	19/03/2019	18/02/2019	Mancata presentazione della richiesta di pagamento nei termini previsti dall'avviso

Allegato 1 - Domande non finanziate inviate su Tirocini On Line al 31-3-2019 per le quali sono trascorsi i termini per la presentazione della Richiesta di Pagamento ai sensi dell'articolo 6 dell'avviso.

ID domanda	Modello	Denominazione Soggetto ospitante	Tirocinante	Data inizio Tirocinio	Data fine Tirocinio	Data cessazione	Esito
8487	Ammissione	BELLANTI SPA	DAVIDE PARRINI	19/09/2018	18/12/2018	24/11/2018	Mancata presentazione della richiesta di pagamento nei termini previsti dall'avviso
8480	Ammissione	ERREBI CABLAGGI SRL	MARCO PELANTI	17/09/2018	16/03/2019	19/12/2018	Mancata presentazione della richiesta di pagamento nei termini previsti dall'avviso
8476	Ammissione	2G OFFICINE MECCANICHE GUARDUCCI S.A.S. DI GUARDUCCI GABRIELE	FIORELLO FATTORI	19/09/2018	18/03/2019	19/10/2018	Mancata presentazione della richiesta di pagamento nei termini previsti dall'avviso
8454	Ammissione	JESSICA SPA	ALICE GORI	13/09/2018	26/03/2019	28/01/2019	Mancata presentazione della richiesta di pagamento nei termini previsti dall'avviso
8450	Ammissione	AZADORA SRL A SOCIO UNICO	MARTINA GENOVA	17/09/2018	16/03/2019	03/10/2018	Mancata presentazione della richiesta di pagamento nei termini previsti dall'avviso
8441	Ammissione	TREND SRL	LETICIA TASSINI ABREU	17/09/2018	16/03/2019	23/11/2018	Mancata presentazione della richiesta di pagamento nei termini previsti dall'avviso
8431	Ammissione	PEPE GLOBAL TRUCK SERVICE SRL	TOMMASO RIGGI	18/09/2018	17/03/2019	09/11/2018	Mancata presentazione della richiesta di pagamento nei termini previsti dall'avviso
8429	Ammissione	DONATI SANTI GIUSEPPE ILARIO	OMAR BALSIMINI	17/09/2018	16/03/2019	14/12/2018	Mancata presentazione della richiesta di pagamento nei termini previsti dall'avviso
8412	Ammissione	STO ITALIA SRL	MATTEO FOSSI	17/09/2018	29/03/2019	27/11/2018	Mancata presentazione della richiesta di pagamento nei termini previsti dall'avviso
8382	Ammissione	RES SRL	LETIZIA GRANATA	17/09/2018	16/03/2019	07/01/2019	Mancata presentazione della richiesta di pagamento nei termini previsti dall'avviso
8364	Ammissione	DELLA NESTA SRLS UNIPERSONALE	LUCA PESUCCI	17/09/2018	16/03/2019	14/12/2018	Mancata presentazione della richiesta di pagamento nei termini previsti dall'avviso
8351	Ammissione	LA TERRASSE DI BOCCUZZI MANLIO	LUCA ROMITO	07/09/2018	05/03/2019	10/12/2018	Mancata presentazione della richiesta di pagamento nei termini previsti dall'avviso
8317	Ammissione	LE TERME SRL	NICCOLO' MICHELI	10/09/2018	09/03/2019	24/11/2018	Mancata presentazione della richiesta di pagamento nei termini previsti dall'avviso
8301	Ammissione	BONATTI & VIVALDI S.R.L.	ARIANNA PAOLI	10/09/2018	09/03/2019	21/11/2018	Mancata presentazione della richiesta di pagamento nei termini previsti dall'avviso
8293	Ammissione	PERLA PNEUMATICI SIENA S.R.L.	MATTEO CINQUANTINI	10/09/2018	09/03/2019	05/11/2018	Mancata presentazione della richiesta di pagamento nei termini previsti dall'avviso
8278	Ammissione	TECNOSERIE SRL	LORENZO PRATELLI	12/09/2018	11/03/2019	21/12/2018	Mancata presentazione della richiesta di pagamento nei termini previsti dall'avviso
8247	Ammissione	G.M.S SRL	ELEONORA SALVINI	10/09/2018	09/03/2019	01/12/2018	Mancata presentazione della richiesta di pagamento nei termini previsti dall'avviso
8219	Ammissione	ASSOCATERING SRL	ELENA BONDI	01/09/2018	28/02/2019	20/11/2018	Mancata presentazione della richiesta di pagamento nei termini previsti dall'avviso
8218	Ammissione	GLAXOSMITHKLINE VACCINES SRL	GIULIA MAGRINI	03/09/2018	02/03/2019	12/11/2018	Mancata presentazione della richiesta di pagamento nei termini previsti dall'avviso
8187	Ammissione	LE ANTICHE MURA S.R.L.	CLARA GUARNIERI	03/09/2018	02/03/2019	31/12/2018	Mancata presentazione della richiesta di pagamento nei termini previsti dall'avviso
8151	Ammissione	CIONI S.R.L.	ALESSANDRO PETTINELLI	03/09/2018	03/12/2018		Mancata presentazione della richiesta di pagamento nei termini previsti dall'avviso

Allegato 1 - Domande non finanziate inviate su Tirocini On Line al 31-3-2019 per le quali sono trascorsi i termini per la presentazione della Richiesta di Pagamento ai sensi dell'articolo 6 dell'avviso.

ID domanda	Modello	Denominazione Soggetto ospitante	Tirocinante	Data inizio Tirocinio	Data fine Tirocinio	Data cessazione	Esito
8139	Ammissione	STUDIO DE CIUTIIS - COMMERCIALISTI ASSOCIATI	MICHELE MISITI	03/09/2018	02/03/2019	30/11/2018	Mancata presentazione della richiesta di pagamento nei termini previsti dall'avviso
8138	Ammissione	SOGED SERVICES	ELISA TAFFINI	03/09/2018	02/03/2019	21/12/2018	Mancata presentazione della richiesta di pagamento nei termini previsti dall'avviso
8128	Ammissione	ITALY PROFESSIONAL GROUP SRLS	ILENIA CECCHETTINI	27/08/2018	26/02/2019	31/12/2018	Mancata presentazione della richiesta di pagamento nei termini previsti dall'avviso
8119	Ammissione	PITAGORA SRL SECURITY PROJECT	GIULIA DEL SANTO	23/08/2018	22/02/2019	06/11/2018	Mancata presentazione della richiesta di pagamento nei termini previsti dall'avviso
8109	Ammissione	ALFA-80 CENTRO VETRINE SRL	MIRKO GUILLARO	20/08/2018	19/02/2019	05/12/2018	Mancata presentazione della richiesta di pagamento nei termini previsti dall'avviso
8094	Ammissione	LINA GIORGI SNC.	FRANCESCA GABRIELLI	27/08/2018	26/02/2019	10/12/2018	Mancata presentazione della richiesta di pagamento nei termini previsti dall'avviso
8045	Ammissione	SERCHIO MOTORI SRL	GIANLUCA CANTINI	06/08/2018	05/01/2019	12/11/2018	Mancata presentazione della richiesta di pagamento nei termini previsti dall'avviso
7996	Ammissione	FRANCINI MARCO	MATILDA AMORE	31/07/2018	09/03/2019	16/11/2018	Mancata presentazione della richiesta di pagamento nei termini previsti dall'avviso
7987	Ammissione	2M FRUTTA SAS DI SAVI MIRKO & C.	SIMONE MARCHIO'	01/08/2018	31/01/2019	05/11/2018	Mancata presentazione della richiesta di pagamento nei termini previsti dall'avviso
7984	Ammissione	BELLANTI SPA	NICCOLO' BRANDANI	02/08/2018	01/02/2019	19/12/2018	Mancata presentazione della richiesta di pagamento nei termini previsti dall'avviso
7984	Proroga	BELLANTI SPA	NICCOLO' BRANDANI	02/08/2018	01/02/2019	19/12/2018	Mancata presentazione della richiesta di pagamento nei termini previsti dall'avviso
7928	Ammissione	SIMON SRL	ISAAC ACHEAMPONG	24/07/2018	26/01/2019		Mancata presentazione della richiesta di pagamento nei termini previsti dall'avviso
7796	Ammissione	G.M.S SRL	LINDA MENCI	23/07/2018	22/01/2019	03/11/2018	Mancata presentazione della richiesta di pagamento nei termini previsti dall'avviso
7777	Ammissione	NOCENTINI IMPIANTI DI RISTORAZIONE	CHIARA REGIS	19/07/2018	18/02/2019	28/12/2018	Mancata presentazione della richiesta di pagamento nei termini previsti dall'avviso
7770	Ammissione	UNIVERGOMMA SPA	LORENZO MARRUCCI	16/07/2018	15/01/2019		Mancata presentazione della richiesta di pagamento nei termini previsti dall'avviso
7755	Ammissione	BANCA CAMBIANO 1884 SPA	CHIARA MANNUCCI	19/07/2018	18/01/2019		Mancata presentazione della richiesta di pagamento nei termini previsti dall'avviso
7747	Proroga	S.I.D.AL. S.R.L.	TOMMASO PAMPALONE	16/07/2018	15/01/2019	09/12/2018	Mancata presentazione della richiesta di pagamento nei termini previsti dall'avviso
7671	Ammissione	BAGLINI ASCENSORI GROUP SRL	DAVIDE ANTONIO FIORENZA	16/07/2018	15/01/2019	30/11/2018	Mancata presentazione della richiesta di pagamento nei termini previsti dall'avviso
7667	Ammissione	NANA BIANCA SRL	DANIELE NEBBIAI	11/07/2018	20/01/2019	19/11/2018	Mancata presentazione della richiesta di pagamento nei termini previsti dall'avviso
7599	Ammissione	ROCA ANGELA	PASQUALE BIANCULLI	03/07/2018	02/01/2019	19/11/2018	Mancata presentazione della richiesta di pagamento nei termini previsti dall'avviso
7591	Ammissione	CONTINENTAL AUTOMOTIVE ITALY S.P.A.	ANTONIO MALDONE	04/07/2018	03/01/2019		Mancata presentazione della richiesta di pagamento nei termini previsti dall'avviso

Allegato 1 - Domande non finanziate inviate su Tirocini On Line al 31-3-2019 per le quali sono trascorsi i termini per la presentazione della Richiesta di Pagamento ai sensi dell'articolo 6 dell'avviso.

ID domanda	Modello	Denominazione Soggetto ospitante	Tirocinante	Data inizio Tirocinio	Data fine Tirocinio	Data cessazione	Esito
7567	Ammissione	COMPUTER GROSS ITALIA S.P.A.	SERENA SANI	09/07/2018	19/01/2019		Mancata presentazione della richiesta di pagamento nei termini previsti dall'avviso
7561	Ammissione	BARACCHINO INES DI BARACCHINO RICCARDO & C SAS	ALESSIA BALESTRI CAGNONI	09/07/2018	08/01/2019		Mancata presentazione della richiesta di pagamento nei termini previsti dall'avviso
7559	Ammissione	LANDI DI CHIARUGI S.R.L.	SARA LONGO	09/07/2018	08/01/2019	09/11/2018	Mancata presentazione della richiesta di pagamento nei termini previsti dall'avviso
7518	Ammissione	CALZATURIFICIO CAPPELLI SRL	FRANCESCO GIUSEPPE ZINGARELLO	04/07/2018	25/01/2019	05/11/2018	Mancata presentazione della richiesta di pagamento nei termini previsti dall'avviso
7518	Proroga	CALZATURIFICIO CAPPELLI SRL	FRANCESCO GIUSEPPE ZINGARELLO	04/07/2018	25/01/2019	05/11/2018	Mancata presentazione della richiesta di pagamento nei termini previsti dall'avviso
7510	Ammissione	NON SOLO BAGNO DI SAINATI DAUMILLER SNC	JAYMES CANDELA	04/07/2018	10/01/2019		Mancata presentazione della richiesta di pagamento nei termini previsti dall'avviso
7499	Ammissione	SAVINO DEL BENE S.P.A.	DANIELE LAUREANO	26/06/2018	26/12/2018		Mancata presentazione della richiesta di pagamento nei termini previsti dall'avviso
7441	Ammissione	ARMONIE DI GIANNECCHINI FRANCESCA	CAROLINA BIANCHI	21/06/2018	22/12/2018		Mancata presentazione della richiesta di pagamento nei termini previsti dall'avviso
7438	Ammissione	GLAXOSMITHKLINE VACCINES SRL	LILIANA IMPROTA	03/07/2018	02/07/2019	15/02/2019	Mancata presentazione della richiesta di pagamento nei termini previsti dall'avviso
7438	Proroga	GLAXOSMITHKLINE VACCINES SRL	LILIANA IMPROTA	03/07/2018	02/07/2019	15/02/2019	Mancata presentazione della richiesta di pagamento nei termini previsti dall'avviso
7413	Ammissione	RISTORANTE LA LANTERNA S.A.S.	SARA QUITADAMO	27/06/2018	26/11/2018		Mancata presentazione della richiesta di pagamento nei termini previsti dall'avviso
7290	Ammissione	WEST SYSTEMS SRL	SARA POSI	20/06/2018	30/06/2019	01/02/2019	Mancata presentazione della richiesta di pagamento nei termini previsti dall'avviso
7290	Proroga	WEST SYSTEMS SRL	SARA POSI	20/06/2018	30/06/2019	01/02/2019	Mancata presentazione della richiesta di pagamento nei termini previsti dall'avviso
7282	Ammissione	SO.RI. SOCIETA' RISORSE SPA	ILARIA ZOPPI	14/06/2018	13/01/2019	07/11/2018	Mancata presentazione della richiesta di pagamento nei termini previsti dall'avviso
7178	Ammissione	M.P.S. LEASING E FACTORING SPA	GIORGIA RUDILOSSO	21/06/2018	20/06/2019	31/01/2019	Mancata presentazione della richiesta di pagamento nei termini previsti dall'avviso
7178	Proroga	M.P.S. LEASING E FACTORING SPA	GIORGIA RUDILOSSO	21/06/2018	20/06/2019	31/01/2019	Mancata presentazione della richiesta di pagamento nei termini previsti dall'avviso
7177	Ammissione	CFT SOCIET?? COOPERATIVA	FODAY JAWARA	13/06/2018	12/12/2018		Mancata presentazione della richiesta di pagamento nei termini previsti dall'avviso
7133	Ammissione	PROMO RACING SRL	CHIARA MANCINI	14/06/2018	13/12/2018		Mancata presentazione della richiesta di pagamento nei termini previsti dall'avviso
7099	Ammissione	ANDREUCCETTI TERMOIDRAULICA DI ANDREUCCETTI AURIZIO	LORENZO CAPPELLI	13/06/2018	12/01/2019	12/11/2018	Mancata presentazione della richiesta di pagamento nei termini previsti dall'avviso
7090	Ammissione	NUOVA IDEAL BIMBO SRL	AURORA SARDANO	11/06/2018	10/12/2018		Mancata presentazione della richiesta di pagamento nei termini previsti dall'avviso
7072	Ammissione	STARGATE CONSULTING SRL	GRETA CITI	04/06/2018	17/12/2018		Mancata presentazione della richiesta di pagamento nei termini previsti dall'avviso

Allegato 1 - Domande non finanziate inviate su Tirocini On Line al 31-3-2019 per le quali sono trascorsi i termini per la presentazione della Richiesta di Pagamento ai sensi dell'articolo 6 dell'avviso.

ID domanda	Modello	Denominazione Soggetto ospitante	Tirocinante	Data inizio Tirocinio	Data fine Tirocinio	Data cessazione	Esito
7046	Ammissione	GIANNELLI ROBERTO	FEDERICO DI NATALE	04/06/2018	03/12/2018		Mancata presentazione della richiesta di pagamento nei termini previsti dall'avviso
7018	Ammissione	TPC GROUP SRL	DRAGOS STARPARU	01/06/2018	30/11/2018		Mancata presentazione della richiesta di pagamento nei termini previsti dall'avviso
7015	Ammissione	ARUBA DATA SRL	JACOPO BACHINI	11/06/2018	10/12/2018		Mancata presentazione della richiesta di pagamento nei termini previsti dall'avviso
6949	Ammissione	ABACO AMBIENTE - STUDIO PROF. ASS. DEL SORDO, CECCHI	ALESSANDRO SALVI	01/06/2018	20/06/2019	08/02/2019	Mancata presentazione della richiesta di pagamento nei termini previsti dall'avviso
6940	Ammissione	AREAJOB S.P.A. UNIPERSONALE	STEFANIA DI FILIPPO	01/06/2018	30/11/2018		Mancata presentazione della richiesta di pagamento nei termini previsti dall'avviso
6930	Ammissione	PIESSE IMPIANTI	MATTHEW TONNI	28/05/2018	21/12/2018		Mancata presentazione della richiesta di pagamento nei termini previsti dall'avviso
6930	Proroga	PIESSE IMPIANTI	MATTHEW TONNI	28/05/2018	21/12/2018		Mancata presentazione della richiesta di pagamento nei termini previsti dall'avviso
6915	Ammissione	SATOS SOC. AGRICOLA TOSCANA SPA	YLENIA SAPIENZA	04/06/2018	03/12/2018		Mancata presentazione della richiesta di pagamento nei termini previsti dall'avviso
6898	Ammissione	EURO S.R.L.	COSIMO MARCHETTI	01/06/2018	30/11/2018		Mancata presentazione della richiesta di pagamento nei termini previsti dall'avviso
6896	Ammissione	CONTINENTAL AUTOMOTIVE ITALY S.P.A.	ILENIA DE SANCTIS	31/05/2018	30/11/2018		Mancata presentazione della richiesta di pagamento nei termini previsti dall'avviso
6894	Ammissione	CONTINENTAL AUTOMOTIVE ITALY S.P.A.	GIULIA BOTONI	30/05/2018	29/11/2018	16/11/2018	Mancata presentazione della richiesta di pagamento nei termini previsti dall'avviso
6889	Ammissione	PROGECO ENGEENERING SERVICE (P.E.S.) S.R.L.	GRETA MURALI	28/05/2018	27/11/2018		Mancata presentazione della richiesta di pagamento nei termini previsti dall'avviso
6831	Ammissione	ABBONDANDOLO GINO GERARDO	MARTA LAROTONDA	28/05/2018	27/11/2018		Mancata presentazione della richiesta di pagamento nei termini previsti dall'avviso
6826	Ammissione	MELY'S MAGLIERIA SRL	VALENTINA SANGIORGIO	22/05/2018	19/12/2018		Mancata presentazione della richiesta di pagamento nei termini previsti dall'avviso
6823	Ammissione	DEL CARLO CATERING SRL	MARTINA MORELLI	30/05/2018	29/11/2018		Mancata presentazione della richiesta di pagamento nei termini previsti dall'avviso
6812	Ammissione	CONTINENTAL AUTOMOTIVE ITALY S.P.A.	GIANFRANCO POLESE	28/05/2018	27/11/2018		Mancata presentazione della richiesta di pagamento nei termini previsti dall'avviso
6782	Ammissione	PROBIOS S.P.A.	SILVIA MONI	22/05/2018	13/12/2018		Mancata presentazione della richiesta di pagamento nei termini previsti dall'avviso
6769	Ammissione	A.P.E.S. SCPA - AZIENDA PISANA EDILIZIA SOCIALE	KRISTI BAZI	28/05/2018	27/05/2019	11/01/2019	Mancata presentazione della richiesta di pagamento nei termini previsti dall'avviso
6769	Proroga	A.P.E.S. SCPA - AZIENDA PISANA EDILIZIA SOCIALE	KRISTI BAZI	28/05/2018	27/05/2019	11/01/2019	Mancata presentazione della richiesta di pagamento nei termini previsti dall'avviso
6718	Ammissione	ALANCHIM S.R.L.	ANTONELLO VALZANO	22/05/2018	28/06/2019	18/01/2019	Mancata presentazione della richiesta di pagamento nei termini previsti dall'avviso
6718	Proroga	ALANCHIM S.R.L.	ANTONELLO VALZANO	22/05/2018	28/06/2019	18/01/2019	Mancata presentazione della richiesta di pagamento nei termini previsti dall'avviso

Allegato 1 - Domande non finanziate inviate su Tirocini On Line al 31-3-2019 per le quali sono trascorsi i termini per la presentazione della Richiesta di Pagamento ai sensi dell'articolo 6 dell'avviso.

ID domanda	Modello	Denominazione Soggetto ospitante	Tirocinante	Data inizio Tirocinio	Data fine Tirocinio	Data cessazione	Esito
6615	Ammissione	IMMOBILIARE MILANESE 2006 S.R.L.	MARTINA BILUCAGLIA	15/05/2018	14/11/2018		Mancata presentazione della richiesta di pagamento nei termini previsti dall'avviso
6572	Ammissione	MONTE DEI PASCHI DI SIENA SPA	ANDRES ELOY QUIROGA LEON	21/05/2018	20/11/2018		Mancata presentazione della richiesta di pagamento nei termini previsti dall'avviso
6561	Ammissione	LAIFE SPA	IACOPO GUADAGNOLI	14/05/2018	13/11/2018		Mancata presentazione della richiesta di pagamento nei termini previsti dall'avviso
6435	Ammissione	LAVOROPI?? SPA	SILVIA ZUFFI	17/05/2018	16/11/2018		Mancata presentazione della richiesta di pagamento nei termini previsti dall'avviso
5581	Ammissione	ZINI FIRENZE SRL	ABDALLAH ABDIRAHMAN	26/03/2018	07/04/2019	07/01/2019	Mancata presentazione della richiesta di pagamento nei termini previsti dall'avviso
5159	Proroga	CONTINENTAL AUTOMOTIVE ITALY S.P.A.	ANGELA PENNACCHI	05/03/2018	04/03/2019	17/01/2019	Mancata presentazione della richiesta di pagamento nei termini previsti dall'avviso
3665	Ammissione	CENTRO SOCIALE ARTIGIANI LIVORNESI (C.S.A.L. - CNA)	FRANCESCO GRILLO	01/12/2017	30/11/2019	07/01/2019	Mancata presentazione della richiesta di pagamento nei termini previsti dall'avviso
3665	Proroga	CENTRO SOCIALE ARTIGIANI LIVORNESI (C.S.A.L. - CNA)	FRANCESCO GRILLO	01/12/2017	30/11/2019	07/01/2019	Mancata presentazione della richiesta di pagamento nei termini previsti dall'avviso
3079	Proroga	BALENCIAGA LOGISTICA S.R.L.	MARTINA AGRESTI	13/11/2017	22/11/2018		Mancata presentazione della richiesta di pagamento nei termini previsti dall'avviso

REGIONE TOSCANA
Direzione Agricoltura e Sviluppo Rurale
Settore Attività Gestionale sul Livello Territoriale di Pistoia e Prato

DECRETO 17 aprile 2019, **n. 6028**
certificato il 19-04-2019

Reg. UE 1305/2013 - PSR 2014/2020 - Bando PROGETTI INTEGRATI TERRITORIALI (PIT): Approvazione esiti istruttori PIT n. 21/2016, elenco n. 1 domande finanziate.

IL DIRIGENTE

Visto il regolamento (UE) n. 1303/2013 del Parlamento europeo e del Consiglio del 17 dicembre 2013 recante disposizioni comuni sul Fondo europeo di sviluppo regionale, sul Fondo sociale europeo, sul Fondo di coesione, sul Fondo europeo agricolo per lo sviluppo rurale e sul Fondo europeo per gli affari marittimi e la pesca e disposizioni generali sul Fondo europeo di sviluppo regionale, sul Fondo sociale europeo, sul Fondo coesione e sul Fondo europeo per gli affari marittimi e della pesca e che abroga il regolamento (CE) n. 1083/2006 del Consiglio;

Visto il regolamento (UE) n. 1305/2013del Parlamento europeo e del Consiglio del 17 dicembre 2013 sul sostegno allo sviluppo rurale da parte del Fondo europeo agricolo per lo sviluppo rurale (FEASR) e che abroga il regolamento (CE) n. 1968/2005 del Consiglio;

Visto il regolamento (UE) n. 1306/2013 del Parlamento europeo e del Consiglio del 17 dicembre 2013 sul finanziamento, sulla gestione e sul monitoraggio della politica agricola comune e che abroga i regolamenti del Consiglio (CEE) n. 352/78, (CE) n. 165/94, (CE) n. 2799/98, (CE) n. 814/2000, (CE) n. 1290/2005 e (CE) n. 485/2008;

Richiamata la deliberazione n. 788 del 4 agosto 2015 con la quale la Regione prende atto del testo del PSR approvato dalla Commissione europea con la Decisione di Esecuzione C (2015) 3507 del 26/05/2015;

Richiamata la DGR n. 501 del 30/05/2016 "Reg. (UE) 1305/2013 - FEASR - Programma di Sviluppo Rurale 2014-2020. Approvazione documento attuativo "Competenze" ed i successivi Ordini di servizio con i quali la Direzione "Agricoltura e Sviluppo Rurale" individua gli uffici competenti per l'istruttoria;

Richiamata la DGR n. 518 del 30/05/2016 "Reg. (UE) 1305/2013 - FEASR - Programma di Sviluppo Rurale 2014/2020. Approvazione "Direttive comuni per l'attuazione delle misure a investimento" che dà mandato ad Artea per l'approvazione delle disposizioni di attuazione;

Richiamato le "Disposizioni comuni per l'attuazione delle misure ad investimento" approvate con Decreto di ARTEA n. 63 del 28 giugno 2016 e successive modifiche, ed in particolare i paragrafi 6 e 7 che definiscono le procedure per l'istruttoria delle domande di aiuto e per la stipula dei contratti di assegnazione a cura dell'Ufficio competente per l'istruttoria;

Viste altresì le circolari applicative delle disposizioni comuni, approvate da Artea e trasmesse agli uffici istruttori;

Visto il decreto dirigenziale n. 5351 del 05/07/2016 di approvazione del Bando Multimisura "PROGETTI INTEGRATI TERRITORIALI (PIT) Annualità 2016" con le successive modifiche ed integrazioni, di seguito Bando;

Visto il decreto dirigenziale n. 14683 del 06/10/2017 e s.m.i., con il quale è stata approvata la graduatoria dei PIT finanziabili relativi al suddetto bando;

Preso atto che il PIT n. 21/2016 "A.L.T.A. Montagna Pistoiese" rientra tra i progetti finanziabili della graduatoria;

Visto il Decreto Dirigenziale n. 12712 del 02/08/2018 che approva gli schemi di contratto sottomisure/operazioni 4.1.5, 4.4.1, 4.4.2, 6.4.2 e 16.5 attivate nell'ambito dei P.I.T.;

Dato atto che i partecipanti diretti divengono beneficiari dopo la stipula dei contratti per l'assegnazione dei contributi una volta verificata l'ammissibilità dei soggetti e delle spese così come previsto al par. 2.17 del Bando;

Visti i verbali delle istruttorie relative alle domande finanziabili del PIT n. 21/ 2016, svolte dal personale incaricato attraverso l'esame degli elaborati progettuali allegati alla domanda e della documentazione eventualmente acquisita ad integrazione, redatti sull'apposita modulistica del SI Artea;

Valutati positivamente gli esiti dell'istruttoria delle domande di seguito riportate:

SEGUE TABELLA

progr	sottomisura	Denominazione beneficiario	CUP progetto	Domanda n.
1	4.4.1	AZIENDA BIOAGRITURISTICA I TAUFI DI NESTI VALTER E PAGLIAI DANIELA SOCIETA' SEMPLICE AGRICOLA	787945	2016PSRINVD00000017871 104750470040101
2	4.4.1	BUGELLI LUCIA	784744	2016PSRINVDBGLLCU61D 52H980M0470040101
3	4.1.5	CORSINI GIUSEPPE	790121	2016PSRINVDCRSGPP68H 05H980S047004010C
4	4.4.1	CORSINI GIUSEPPE	790122	2016PSRINVDCRSGPP68H 05H980S047004010D
5	5.1	CORSINI GIUSEPPE	790123	2016PSRINVDCRSGPP68H 05H980S047004010E
6	4.4.1	GIOVANNETTI SAMY	785027	2016PSRINVDGVNSMY78 B21Z133W0470190102
7	4.4.1	OASI DYNAMO SOCIETA' AGRICOLA S.R.L. UNIPERSONALE	784225	2016PSRINVD00000018479 70470047015010B
8	4.4.2	OASI DYNAMO SOCIETA' AGRICOLA S.R.L. UNIPERSONALE	784226	2016PSRINVD00000018479 70470047015010C
9	4.4.1	PAGLIAI LUANA	786854	2016PSRINVDPGLLNU61S 70H980H0470040101
10	4.4.1	PETRUCCI FLAVIO	785168	2016PSRINVDPTRFLV76P1 2H980Z0470040201
11	4.4.1	RICCI PAOLO	787203	2016PSRINVDRCCPLA91D 02G713V0470040102
12	4.4.1	SIGNORINI ANDREA	781294	2016PSRINVDSGNNDR95H 01G713T0470190103
13	4.4.1	SOCIETA' AGRICOLA LA LAMA	786857	2016PSRINVD00000018689 704740470190104

Dato atto che la responsabilità del procedimento amministrativo, per le domande sopra citate, è attribuita al Dirigente del "Settore Attività gestionale sul livello territoriale di Pistoia e Prato";

Ritenuto di procedere all'assegnazione del contributo, determinando l'importo relativo alla spesa degli investimenti ritenuti ammissibili e l'importo del contributo concesso sulla base degli esiti istruttori di cui sopra, così come indicato nell'elenco posto in allegato A), parte integrante e sostanziale del presente atto;

Dato atto che la concessione del contributo è condizionata alla realizzazione del PIT e si formalizzerà con l'accettazione e la sottoscrizione del Contratto per l'assegnazione del contributo da parte del beneficiario, cosi come previsto dalle "Disposizioni comuni per l'attuazione delle misure di investimento" del PSR 2014/2020;

Valutato che i contributi concessi alle aziende agricole nell'ambito del PSR non sono considerati aiuti di stato/ de minimis in forza della deroga prevista dall'art. 42 del TFUE e confermata anche dall'articolo 81, comma 2 del Reg. (UE) 1305/2013 che afferma: "Gli articoli 107, 108 e 109 TFUE non si applicano ai pagamenti erogati dagli Stati membri in forza e in conformità del presente regolamento, né ai finanziamenti nazionali integrativi di cui all'articolo 82, che rientrano nel campo di applicazione dell'articolo 42 TFUE.";

Dato atto che, ai sensi del comma 1 dell'art. 49 bis della L.R. 40/2009, per i beneficiari oggetto del presente atto è stato acquisito il DURC e che tale adempimento sarà rinnovato in fase di liquidazione delle somme assegnate;

Dato atto che, per quanto attiene alla certificazione antimafia, ove pertinente, sarà provveduto ai sensi della Circolare del Ministero dell'Interno n. 11001/119/20(8) del 25/02/2014 la quale precisa che, nel caso di erogazione di contributi FEASR, la stessa debba essere richiesta nell'ambito della fase procedimentale che si conclude con l'adozione del provvedimento di accoglimento della domanda di pagamento, e non in quella precedente, deputata alla valutazione della domanda di aiuto;

Ritenuto opportuno, prima di stipulare il contratto di assegnazione, di dare comunicazione degli esiti istruttori alle ditte beneficiarie, per illustrare nel dettaglio le motivazioni dell'esito e gli adempimenti residui a loro carico, necessari per la stipula del contratto in base a quanto disposto dal bando e dalle procedure;

DECRETA

1) di approvare, per le motivazioni riportate in premessa, l'istruttoria delle domande di aiuto riportate nell'elenco di cui al successivo punto 2) presentate nell'ambito del PIT n. 21 "A.L.T.A. Montagna Pistoiese" del Bando PIT 2016 del PSR 2014/2020;

2) di determinare l'importo della spesa per gli investimenti ritenuti ammissibili e l'importo del contributo assegnato ai beneficiari così come specificato nell'elenco posto in allegato A) al presente atto quale parte integrante e sostanziale;

3) di dare atto che la concessione del contributo è condizionata alla realizzazione del PIT e si formalizzerà con la sottoscrizione del contratto di assegnazione da parte del beneficiario, così come previsto dalle disposizioni regionali relative alle misure ad investimento del PSR 2014/2020;

4) di comunicare agli interessati le motivazioni degli esiti istruttori approvati con il presente decreto e gli adempimenti residui, necessari per la stipula del contratto in base a quanto sopra richiamato.

Avverso il presente provvedimento è ammesso ricorso giurisdizionale al TAR nei termini di legge, oppure, in alternativa, ricorso straordinario al Presidente della Repubblica, per soli motivi di legittimità, entro 120 giorni dalla data di notificazione, di comunicazione o di piena conoscenza comunque acquisita.

Il presente atto è pubblicato in Amministrazione Trasparente ai sensi articolo 26 comma 2 Dlgs 33/2013.

Il presente atto è pubblicato integralmente sul BURT ai sensi degli articoli 4, 5 e 5 bis della l.r. 23/2007 e sulla banca dati degli atti amministrativi della Giunta regionale ai sensi dell'art. 18 della l.r. 23/2007.

Il Dirigente
Gianluca Barbieri

SEGUE ALLEGATO

Allegato A
PIT n.21/2016 - elenco n.1 delle domande finanziate UCI Prato e Pistoia

progr.	Mis	Denominazione	Cup	Dua	Inv. Richiesto (DUA)	Contrib Richiesto (DUA)	massimale contributo (Q.F. del Pit)	% contr	Investimento ammesso	Contributo ammesso
1	4.4.1	AZIENDA BIOAGRITURISTICA I TAUFI DI NESTI VALTER E PAGLIAI DANIELA SOCIETA' SEMPLICE AGRICOLA	787945	2016PSRINVD000000178 71104750470040101	55.521,23	55.521,23	60.000,0	100%	37.480,96	37.480,96
2	4.4.1	BUGELLI LUCIA	784744	2016PSRINVDBGLLCU6 1D52H980M0470040101	27.864,97	27.864,97	27.000,0	100%	29.588,05	27.000,00
3	4.1.5	CORSINI GIUSEPPE	790121	2016PSRINVDCRSGPP6 8H05H980S047004010C	13.742,63	5.497,05	7.500,0	40%	13.242,90	5.297,16
4	4.4.1	CORSINI GIUSEPPE	790122	2016PSRINVDCRSGPP6 8H05H980S047004010D	87.060,19	87.060,19	99.000,0	100%	87.060,19	87.060,19
5	5.1	CORSINI GIUSEPPE	790123	2016PSRINVDCRSGPP6 8H05H980S047004010E	9.197,18	7.357,74	8.800,0	80%	8.453,77	6.763,01
6	4.4.1	GIOVANNETTI SAMY	785027	2016PSRINVDGVNSMY7 8B21Z133W0470190102	25.409,57	25.409,57	24.000,0	100%	25.409,57	24.000,00
7	4.4.1	OASI DYNAMO SOCIETA' AGRICOLA S.R.L. UNIPERSONALE	784225	2016PSRINVD000000184 7970470047015010B	47.000,00	47.000,00	47.000,0	100%	47.188,90	47.000,00
8	4.4.2	OASI DYNAMO SOCIETA' AGRICOLA S.R.L. UNIPERSONALE	784226	2016PSRINVD000000184 7970470047015010C	99.997,33	99.997,33	100.000,0	100%	99.997,33	99.997,33
9	4.4.1	PAGLIAI LUANA	786854	2016PSRINVDPGLLNU6 1S70H980H0470040101	17.254,51	17.254,51	15.000,0	100%	17.254,51	15.000,00
10	4.4.1	PETRUCCI FLAVIO	785168	2016PSRINVDPTRFLV76 P12H980Z0470040201	26.353,95	26.353,95	25.000,0	100%	26.353,95	25.000,00
11	4.4.1	RICCI PAOLO	787203	2016PSRINVDRCCPLA9 1D02G713V0470040102	17.787,83	17.787,83	17.000,0	100%	17.787,83	17.000,00
12	4.4.1	SIGNORINI ANDREA	781294	2016PSRINVDSGNNDR9 5H01G713T0470190103	28.114,36	28.114,36	28.000,00	100%	28.114,36	28.000,00
13	4.4.1	SOCIETA' AGRICOLA LA LAMA	786857	2016PSRINVD000000186 8970474047019010 4	34.009,32	34.009,32	34.000,00	100%	33.605,92	33.605,92
										453.204,57

REGIONE TOSCANA
Direzione Attività Produttive
Settore Infrastrutture per Attività Produttive e Trasferimento Tecnologico

DECRETO 15 aprile 2019, **n. 6047**
certificato il 19-04-2019

Approvazione "Avviso incubatori e start-up house anno 2019".

LA DIRIGENTE

Visti:
- il Regolamento (CE) n. 1301/2013, del Parlamento Europeo e del Consiglio, del 17/12/2013 relativo al Fondo Europeo di Sviluppo Regionale e a disposizioni specifiche concernenti l'obiettivo "Investimenti a favore della crescita e dell'occupazione" e che abroga il Regolamento (CE) n. 1080/2006;
- il Regolamento (CE) n. 1303/2013 del Parlamento Europeo e del Consiglio, del 17/12/2013 recante disposizioni comuni sul Fondo Europeo di Sviluppo Regionale, sul Fondo Sociale Europeo, sul Fondo di coesione, sul Fondo europeo agricolo per lo sviluppo rurale, sul Fondo sociale europeo, sul Fondo di coesione e sul Fondo europeo per gli affari marittimi e la pesca, che abroga il Regolamento (CE) n. 1083/2006 del Consiglio;
- il Regolamento delegato (UE) n. 480/2014 della Commissione del 3 marzo 2014, che integra il Regolamento (UE) n. 1303/2013;
- l'Accordo di Partenariato sulla Programmazione dei Fondi strutturali e di Investimento Europei, per il periodo 2014-2020, approvato con Decisione di esecuzione C(2014) n. 8021 dalla Commissione Europea del 29 ottobre 2014;

Vista la Decisione di esecuzione della Commissione europea C(2015) n. 930 del 12 febbraio 2015 che ha approvato determinati elementi del Programma operativo "Toscana" per il sostegno del Fondo europeo di sviluppo regionale nell'ambito dell'obiettivo "Investimenti a favore della crescita e dell'occupazione" per la Regione Toscana in Italia, successivamente modificato con Decisione C(2016) n. 6651 del 13 ottobre 2016;

Vista la Delibera della G.R. n. 1018 del 18/11/2014, ad oggetto "Strategia di ricerca e innovazione per la smart specialisation", che contiene anche le direttrici delle politiche regionali sul trasferimento tecnologico;

Vista la Delibera della G.R. n. 180 del 02/03/2015 che prende atto dell'approvazione, da parte della Commissione europea, con Decisione C(21015) n. 930 del Por Fesr 2014-2020, successivamente modificato con Delibera n. 1055 del 02/11/2016;

Vista la Delibera della G.R. n. 784 del 24 luglio 2017 ad oggetto "Por Fesr 2014-2020. Approvazione da parte del Comitato di Sorveglianza delle modifiche al Programma di cui alla Decisione G.R. n. 5 del 5 giugno 2017. Presa d'atto";

Vista la decisione di esecuzione della Commissione europea C(2018) n. 6335 del 25 settembre 2018 di approvazione delle modifiche al programma POR FESR 2014-2020, di cui alla deliberazione n. 1089 del 8 ottobre 2018, che prende atto di tale decisione;

Vista la mozione n. 137 del Consiglio Regionale del 01/12/2015 ad oggetto "Razionalizzazione del sistema regionale del trasferimento tecnologico ("Tecnorete regionale");

Vista la Delibera della G.R. n. 769 del 06/10/2008, avente ad oggetto "Rete regionale del sistema di incubazione di imprese";

Vista la Delibera della G.R. n. 227 del 30/03/2009, ad oggetto "Approvazione protocollo di intesa per la Costituzione della Rete regionale di trasferimento alle imprese TECNOrete)";

Vista la Delibera della G.R. n. 1166 del 19/12/2011 che approva il Disciplinare della TecnoRete; Vista la Delibera della G.R. n. 566 del 07/07/2014 che approva gli "Indirizzi per la riorganizzazione del sistema regionale del trasferimento tecnologico" e alla successiva Delibera G.R. 789 del 13/09/2014 che dà attuazione a tali Indirizzi;

Vista la Deliberazione GR n. 855 del 06/09/2016, ad oggetto: "Indirizzi per il consolidamento e la valorizzazione del sistema regionale del trasferimento tecnologico (SRTT)";

Visto il Programma Regionale di Sviluppo 2016-2020, adottato con Deliberazione della Giunta regionale n. 567 del 14/06/2016 e approvato con Risoluzione n. 47 del Consiglio regionale nella seduta del 15/03/2017, il quale prevede nel Progetto regionale n. 10 (Consolidamento della produttività e competitività delle imprese, promozione e internazionalizzazione del sistema produttivo) e nel progetto 14 (Ricerca, sviluppo e innovazione) interventi di qualificazione, potenziamento e promozione delle infrastrutture per il trasferimento tecnologico;

Visto il Documento di Economia e Finanza Regionale, DEFR 2019, approvato con Deliberazione del Consiglio regionale n. 87 del 27/09/2018 e la successiva Nota di aggiornamento, approvata con Deliberazione del Consiglio regionale n. 2 del 15/01/2019;

Vista l'art. 3 della L.R. n. 71/2017 e ss.mm.ii, che prevede tra gli ambiti di intervento anche la realizzazione di infrastrutture di servizio […] al trasferimento tecnologico in favore delle imprese e dei sistemi produttivi.

Visto il Piano nazionale Industria 4.0. Investimenti, produttività e innovazione, presentato a Milano il 21/09/2016; il quale fornisce il quadro generale di riferimento per le scelte strategiche a livello nazionale nonché la Decisione della G.R. n. 20 dell'11/04/2016, aventi ad oggetto "Indirizzi per l'attuazione della Strategia Industria 4.0";

Vista la Delibera della G.R. n. 1405 del 27/12/2016 che approva le Linee guida per l'accreditamento degli incubatori di impresa e start-up house in attuazione di quanto stabilito dalla Decisione della G.R. n. 4 del 7 aprile 2014 "Direttive per la definizione della procedura di approvazione dei bandi per l'erogazione di finanziamenti";

Visto il Decreto Dirigenziale n. 2593 del 10/03/2017 che approva l'Avviso per l'accreditamento degli incubatori e delle start-up house per l'annualità 2017;

Visto il Decreto Dirigenziale n. 5191 del 27/04/2017 avente ad oggetto "Avviso incubatori e startup house - integrazione avviso di cui al Decreto Dirigenziale n. 2593/2017";

Visto il Decreto Dirigenziale n. 4598 del 03/04/2018 avente ad oggetto "AVVISO INCUBATORI E START-UP HOUSE 2018";

Visto il Regolamento (UE) 2016/679 del Parlamento Europeo e del Consiglio del 27 aprile 2016 relativo alla protezione delle persone fisiche con riguardi al trattamento dei dati personali, nonché alla libera circolazione di tali dati e che abroga la Direttiva 95/46/CE (Regolamento Generale sulla Protezione dei Dati - GDPR) e ss.mm.ii., stabilisce norme relative alla protezione delle persone fisiche con riguardo al trattamento dei dati personali;

Vista la L.R. 21 maggio 2008 n. 28 recante "Acquisizione della partecipazione azionaria nella società Sviluppo Italia Toscana S.c.p.A. e trasformazione nella società Sviluppo Toscana S.p.A." in virtù della quale la Regione Toscana detiene la totale partecipazione al capitale della Società in house alla Regione stessa, come successivamente modificata dalla L.R. 11 maggio 2018 n. 19;

Vista la Convenzione Quadro 2019 tra Regione e Sviluppo Toscana S.p.A. per lo svolgimento da parte di Sviluppo Toscana S.p.A. delle attività istituzionali, continuative e non, di cui all'art. 2 della L.R. 28/2008, approvata con D.G.R. n. 1424/2018 e avente scadenza 31/12/2019;

Richiamato il Piano delle Attività 2019 di Sviluppo Toscana, approvato con D.G.R. n. 1424/2018 e aggiornato con D.G.R. 348/2019 che, tra le attività istituzionali continuative di cui al Punto 2. prevede l'Attività n. 3 "Avviso per accreditamento Incubatori di impresa e spazi per le start up innovative di cui al Decreto n. 4598 del 3 aprile 2018";

Visto che nell'avviso di cui al Decreto Dirigenziale n. 2593/2017 e nel successivo Decreto Dirigenziale n. 4598/2018 è previsto all'art. 4 che le strutture inserite nel sistema informativo sopracitato, ogni anno successivo a quello di iscrizione, sono tenute a procedere, secondo le modalità che verranno fornite dall'Amministrazione regionale, alla conferma esplicita o all'aggiornamento dei dati risultanti sulla piattaforma informatica al fine di mantenere l'accreditamento ottenuto e a fornire l'elenco aggiornato delle imprese incubate, e ritenuto di riaprire i termini per la presentazione delle domande di accreditamento anche per nuovi soggetti che ancora non si erano accreditati con l'avviso di cui sopra mantenendo i requisiti di accreditamento previsti nella delibera n. 1405/2016 e contenuti nell'Avviso di cui al decreto dirigenziale n. 2593/2017 e successivo decreto dirigenziale n. 4598/2018;

DECRETA

1. di approvare, per le motivazioni indicate in narrativa, l'allegato 1) "Avviso incubatori e start-up house anno 2019" parte integrante e sostanziale del presente atto;

2. di individuare Sviluppo Toscana S.p.A. quale soggetto gestore per i compiti istruttori previsti dal presente Avviso;

3. di disporre che il periodo di apertura della procedura di nuovo accreditamento/aggiornamento va dal giorno 01/06 e fino alle ore 17,00 del giorno 15/09 di ogni anno, fino a diversa disposizione che sarà assunta con apposito decreto.

Il presente atto è pubblicato integralmente sul BURT ai sensi degli articoli 4, 5 e 5 bis della l.r. 23/2007 e sulla banca dati degli atti amministrativi della Giunta regionale ai sensi dell'art. 18 della l.r. 23/2007.

La Dirigente
Simonetta Baldi

SEGUE ALLEGATO

Allegato 1 – Avviso incubatori e start-up house

1. FINALITA' E DEFINIZIONI

1.1 Finalità e obiettivi

La Regione Toscana con il presente avviso intende proseguire l'intervento avviato nel 2017 volto a favorire lo sviluppo di una nuova imprenditorialità innovativa attraverso la messa a disposizione di incubatori di impresa e start-up house, in attuazione della Delibera G.R. n. 855 del 06/09/2016 avente ad oggetto "Indirizzi per il consolidamento e la valorizzazione del sistema regionale del trasferimento tecnologico", che prevede l'accreditamento di strutture quali incubatori di impresa e start-up house, e della Delibera G.R. n. 1405 del 27/12/2016, che individua le linee guida per l'accreditamento degli stessi.

Con il presente avviso si prevede pertanto di procedere:
1) con l'accreditamento di strutture quali incubatori di impresa e start-up house esistenti sul territorio regionale quali luoghi di elezione per l'insediamento di neo-imprese anche innovative e per l'avvio della loro operatività;
2) con l'aggiornamento sul sistema informativo di Sviluppo Toscana S.p.A. dei dati delle strutture già accreditate come incubatori o start-up house ai sensi dell'avviso approvato con Decreto Dirigenziale n. 2593 del 10/03/2017 e con Decreto Dirigenziale n. 4598 del 03/04/2018.

Alle imprese insediate verranno forniti dalle strutture accreditate servizi immobiliari di base e servizi di accompagnamento/tutoraggio di cui al "Catalogo dei Servizi avanzati e qualificati per le imprese toscane" approvato con Decreto Dirigenziale n. 1389 del 30/03/2016 (di seguito "Catalogo dei servizi avanzati e qualificati") come meglio specificato nel successivo par. 2.

Gli incubatori e le start-up house accreditati in virtù del presente avviso, nonché quelli già accreditati e aggiornati a seguito del presente avviso, andranno a costituire una "Rete regionale" che sarà oggetto di specifica attività di promozione presso le imprese anche allo scopo di far conoscere le tipologie di servizi prestati dagli stessi con specifico riguardo a quelli di cui al "Catalogo dei servizi avanzati e qualificati".

L'avviso è emanato ai sensi della L.R. n. 71/2017 e nel rispetto dei principi generali di cui al D.Lgs. n. 123/1998.

1.2 Definizioni

Ai fini del presente intervento si forniscono le seguenti definizioni.

Incubatore d'impresa:

Una organizzazione che accelera e rende sistematico il processo di creazione di nuove imprese fornendo loro una vasta gamma di servizi di supporto integrati che includono gli *spazi fisici dell'incubatore, i servizi di supporto allo sviluppo del business* e *le opportunità di integrazione e di networking* come definiti e descritti nel "Catalogo dei servizi avanzati e qualificati" come meglio specificati nel successivo par. 2.3.

Start-up house:

Una organizzazione che favorisce il processo di creazione di nuove imprese offrendo servizi di supporto mediante spazi attrezzati e infrastrutturali comprensivi di servizi immobiliari di

base, di affidamento e tutoraggio di cui alla tipologia 4.1.2. del "Catalogo dei servizi avanzati e qualificati".

Nuova impresa

Un'impresa costituita da non più di due anni al momento dell'insediamento negli spazi dell'incubatore o start-up house.

Impresa innovativa

Un'impresa che possiede uno dei seguenti requisiti:

1. capacità, accertata attraverso una valutazione eseguita da un esperto esterno, di sviluppare, entro un determinato periodo di tempo, prodotti, servizi o processi nuovi o sensibilmente migliorativi nel settore di riferimento, i quali comportano un elevato rischio di insuccesso tecnologico o industriale
2. aver sostenuto costi di ricerca e sviluppo per almeno il 10% del totale dei costi di esercizio sostenuti in almeno uno dei due anni precedenti la domanda di accreditamento; nel caso di start-up priva di precedenti dati finanziari, la percentuale deve risultare nella revisione contabile dell'esercizio finanziario in corso, come certificato da un revisore dei conti esterno.

2. PROPONENTI LA CANDIDATURA, REQUISITI E TIPOLOGIA DI SERVIZI OFFERTI

2.1 Proponenti la candidatura

Si distinguono le due seguenti tipologie di soggetti:

1) enti/organismi di diritto pubblico e soggetti privati aventi personalità giuridica che gestiscono un incubatore o una start-up house e che presentano domanda di accreditamento per la prima volta, aventi i requisiti di cui al presente avviso, identici a quelli già previsti dall'avviso approvato, in ultimo, con Decreto Dirigenziale n. 4598/2018.
2) enti/organismi di diritto pubblico e soggetti privati aventi personalità giuridica che gestiscono un incubatore o una start-up house che presentano domanda di aggiornamento/conferma dei dati presentati con il precedente avviso di cui al Decreto Dirigenziale n. 4598/2018.

2.2 Requisiti generali incubatore/start-up house

L'incubatore d'impresa o la start-up house, così come definiti al paragrafo 1.2 del presente avviso, per poter essere accreditati devono avere sede nel territorio regionale e devono possedere i seguenti requisiti:

A) Incubatore di impresa

Requisiti quantitativi:

1. disporre di spazi attrezzati per ospitare attività produttive di nuove imprese, con una superficie totale netta superiore a 500 (cinquecento) metri quadrati (per superficie totale netta si intendono la superficie netta occupata dalle imprese incubate al netto degli spazi comuni);

2. ospitare un numero di imprese non innovative[1] non superiore al 25% delle imprese insediate o che occupino un numero di moduli non superiore al 25% dei moduli a disposizione[2] calcolati in mq.;

3. ospitare un numero di imprese che hanno superato la fase di incubazione (3 anni) non superiore al 25% delle imprese insediate o che occupino un numero di moduli non superiore al 25% dei moduli a disposizione calcolati in mq; le imprese che hanno superato la fase di incubazione potranno permanere per un massimo di ulteriori 2 anni. I termini di cui al presente comma decorrono dalla data di sottoscrizione del contratto di servizio tra soggetto gestore e impresa.

I requisiti di cui ai punti 1), 2) e 3) dovranno essere riferiti al momento della presentazione della domanda di accreditamento.

Requisiti qualitativi:

fornire le tipologie di servizi di cui al "Catalogo dei Servizi avanzati e qualificati" così come specificati al par. 2.3. del presente avviso, con prevalenza dei servizi di accompagnamento/tutoraggio (punto 2 par. 2.3.).

Tale requisito dovrà essere riferito all'ultimo biennio di attività ovvero all'intero periodo di attività se inferiore a due anni.

Per i soggetti di cui al punto 1), del par. 2.1. del presente avviso si precisa che, ai fini dei controlli di cui al successivo punto 5, per dimostrare l'**innovatività dell'impresa** occorrerà:

- che l'incubatore abbia a disposizione **due bilanci dell'impresa incubata** dai quali si possa desumere che la stessa ha sostenuto costi di ricerca e sviluppo per almeno il 10% del totale dei costi di esercizio, in almeno uno dei due anni precedenti la domanda di accreditamento, considerando come esercizi contabili quelli chiusi e approvati precedentemente la data di presentazione della domanda di accreditamento, ovvero nel caso di minor periodo di attività gli ultimi/ultimo bilancio di esercizio;
- oppure nel caso in cui l'incubatore non abbia a disposizione due bilanci dell'impresa incubata dai quali si possa desumere che la stessa ha sostenuto costi di ricerca e sviluppo per almeno il 10% del totale dei costi di esercizio, è necessario che l'impresa, alternativamente, possieda:

    - **la valutazione eseguita da un esperto esterno**, nella quale si dimostri la capacità dell'impresa di sviluppare, entro un determinato periodo di tempo, prodotti, servizi o processi nuovi o sensibilmente migliorativi nel settore di riferimento, i quali comportano un elevato rischio di insuccesso tecnologico o industriale. Unitamente a tale documentazione dovrà essere fornito curriculum dell'esperto esterno dal quale si desume adeguata competenza e professionalità per effettuare la valutazione di cui al presente punto.

    - **una relazione tecnica** rilasciata da parte di soggetti iscritti nel **registro dei revisori legali** unitamente a un'attestazione rilasciata in forma giurata e con esplicita dichiarazione di responsabilità che attesti che l'impresa incubata ha sostenuto costi di ricerca e sviluppo per almeno il 10% del totale dei costi di esercizio.

Per i soggetti di cui al punto 2) del par. 2.1. del presente avviso occorrerà aggiornare i dati inseriti nella piattaforma di Sviluppo Toscana S.p.A. con le modalità indicate al successivo art. 3.

[1] E' impresa non innovativa quell'impresa che non possiede nemmeno uno dei requisiti indicati al par. 1.2. per l'impresa innovativa

[2] Per modulo si intende lo spazio minimo ammissibile dalle norme urbanistiche ed edilizie del Comune territorialmente competente destinato ad attività di incubazione.

Tutti i sopra elencati requisiti (sia quantitativi che qualitativi) si intendono attestati dal rappresentante legale del soggetto gestore con la domanda di accreditamento di cui al presente avviso.

B) Start-up house

Requisiti quantitativi:

ospitare al momento della presentazione della domanda di accreditamento un numero di imprese che hanno superato la fase di incubazione (3 anni) non superiore al 10% delle imprese insediate o dei moduli a disposizione; le imprese che hanno superato la fase di incubazione potranno permanere per un massimo di ulteriore 1 anno. I termini di cui al presente comma decorrono dalla data di sottoscrizione del contratto di servizio tra soggetto gestore e impresa.

Requisiti qualitativi:

fornire servizi immobiliari di base e servizi di accompagnamento/tutoraggio di cui al "Catalogo dei Servizi avanzati e qualificati", così come specificati al par. 2.3. del presente avviso, con prevalenza dei servizi immobiliari di base (punto 1 par. 2.3.).

Tale requisito dovrà essere riferito all'ultimo biennio di attività ovvero all'intero periodo di attività se inferiore a due anni.

Per i soggetti di cui al punto 2) del par. 2.1. del presente avviso occorrerà aggiornare i dati inseriti nella piattaforma di Sviluppo Toscana S.p.A. con le modalità indicate al successivo art. 3;

Tutti i sopra elencati requisiti (sia quantitativi che qualitativi) si intendono attestati dal rappresentante legale del soggetto gestore con la domanda di accreditamento di cui al presente avviso.

Tutta la documentazione di cui ai punti precedenti, idonea a dimostrare l'innovatività delle imprese incubate, dovrà essere conservata dall'incubatore e messa a disposizione per le verifiche, controlli ed ispezioni di cui al punto 5.

2.3. Tipologia di servizi minimi offerti

Gli incubatori di impresa e le start-up house devono fornire almeno le seguenti tipologie di servizi, ricordando che i fornitori dei servizi devono essere in possesso dei requisiti di ammissibilità previsti dal "Catalogo dei servizi avanzati e qualificati":

1. Servizi immobiliari di base:

A) Servizi di messa a disposizione di spazi attrezzati (Servizio B.4.1.2 del "Catalogo dei servizi avanzati e qualificati") come ad esempio:

a) Centralino telefonico
b) Accesso Internet ad alta velocità
c) Reception e portineria
d) Sala convegni
e) Sala riunioni
f) Biblioteca/mediateca
g) Bar/spazio mensa
h) Vigilanza
i) Altri servizi immobiliari di base
l) Spazi attrezzati per co-working. Per attività di co-working si intendono le attività così come definite Delibera G.R. n. 401 del 19/05/2014 e sue successive integrazioni e nel Decreto di attuazione n. 4271/2014 e sue successive modificazioni.

2. Servizi di accompagnamento/tutoraggio:

A) Servizi qualificati di consulenza per l'innovazione finanziaria (Servizio B.5 del "Catalogo dei servizi avanzati e qualificati"), come ad esempio:

a) Gestione finanziaria e contabile (esclusa l'attività amministrativa di base);
b) accesso a prestiti bancari, fondi di credito e programmi di garanzia;
c) accesso a Venture Capital.

B) Servizi di Pre-incubazione (Servizio B.4.1.1 del "Catalogo dei servizi avanzati e qualificati"), come ad esempio:

a) Assistenza nella Ricerca e nella presentazione di domande per l'accesso a finanziamenti regionali/nazionali/europei ed in particolare:
   a1) Assistenza nella ricerca e nella presentazione di domande per l'accesso a finanziamenti regionali/nazionali;
   a2) Assistenza nella ricerca e nella presentazione di domande per l'accesso a finanziamenti europei;
b) aiuto per le tecniche di presentazione;

C) Incubazione e Servizi di messa a disposizione di spazi attrezzati (Servizio B.4.1.2. del "Catalogo servizi avanzati e qualificati"), come ad esempio:

a) Corsi di formazione specialistica;
b) Attività di Networking;
c) Messa a disposizione di spazi attrezzati (laboratori di ricerca/dimostratori tecnologici[3]).

D) Accompagnamento commerciale e accelerazione (Servizio B.4.1.3 del "Catalogo servizi avanzati e qualificati"), come ad esempio:

a) Collegamenti a partner strategici;
b) Assistenza informatica.

E) Servizi di supporto all'innovazione organizzativa mediante gestione temporanea di impresa (Servizio B.2.6. del "Catalogo servizi avanzati e qualificati")

F) Ricerca contrattuale (Servizio B.1.6 del "Catalogo servizi avanzati e qualificati")

Le maggiorazioni alle intensità di aiuto previste dal "Catalogo servizi avanzati e qualificati" in relazione ai Servizi di incubazione (tipologia 4.1 del Catalogo) si applicano alle imprese insediate o che intendono insediarsi negli incubatori o start-up house accreditati con il presente avviso.

3. MODALITA' E TERMINI DI PRESENTAZIONE DELLA DOMANDA DI ACCREDITAMENTO

La domanda di accreditamento deve essere redatta esclusivamente online accedendo al sistema gestionale disponibile al seguente sito Internet https://sviluppo.toscana.it/spaziattrezzati e si considera presentata solo ed esclusivamente se inoltrata per via telematica sul sistema informatico di Sviluppo Toscana S.p.A. a partire dalla data di pubblicazione sul BURT del presente avviso secondo le modalità di seguito descritte.

[3] Per la definizione di laboratori di ricerca e dimostratori si veda il Decreto Dirigenziale n. 4819/2014

Le domande possono essere presentate dal giorno 01/06/2019 e fino alle ore 17,00 del giorno 15 settembre 2019 e successivamente, a regime, dal 01/06 al 15/09 di ogni anno (salvo eventuali sospensioni dell'intervento con specifico atto) con le modalità di seguito descritte.

La domanda di accreditamento/aggiornamento dei dati inseriti nel sistema gestionale di Sviluppo Toscana S.p.A. contiene le seguente informazioni:

- dati anagrafici relativi all'incubatore/start-up house e al soggetto gestore dello stesso;
- indicazione dei requisiti qualitativi e quantitativi posseduti dall'incubatore o start-up house;
- specializzazione della struttura (denominazione spazio attrezzato, Settore/i tecnologico dell'incubatore);
- moduli esistenti e moduli occupati;
- organico del soggetto gestore dell'incubatore/start-up house.

Si precisa che i dati forniti sulla piattaforma potranno essere oggetto di pubblicazione sul sito di Regione Toscana e/o dell'O.I. Sviluppo Toscana S.p.A.

4. MODALITA' ACCREDITAMENTO

L'istruttoria di ammissibilità è svolta dal Settore Infrastrutture per Attività produttive e trasferimento tecnologico della Direzione Attività produttive, avvalendosi di Sviluppo Toscana S.p.A. quale organismo intermedio, individuato con apposito atto del Dirigente Responsabile del Settore stesso[4] e verrà effettuata sulle domande di accreditamento/aggiornamento accreditamento presentate.

Entro 60 giorni dal termine finale di presentazione delle domande, verrà fornito da Sviluppo Toscana S.p.A.:

- l'elenco dei soggetti che hanno presentato domanda di accreditamento per la prima volta;
- l'elenco dei soggetti che hanno presentato domanda di conferma/aggiornamento dei dati già inseriti nel sistema gestionale di Sviluppo Toscana S.p.A.

Regione Toscana si riserva di chiedere ai soggetti accreditati informazioni integrative (rispetto a quanto riportato nel modello di domanda) utili a completare i dati oggetto di pubblicazione, al fine di fornire adeguata informativa all'utenza interessata.

In questo caso, i termini si intendono sospesi e le integrazioni sono sottoposte ad istruttoria entro il termine di 15 giorni[5].

Ai soggetti che sono stati accreditati "provvisoriamente" con l'avviso di cui al Decreto Dirigenziale n. 4598/2018 e che alla data di scadenza di quell'avviso non hanno ancora concluso, collaudato e resi agibili e funzionali gli spazi destinati ad incubazione o start-up house, possono presentare domanda di aggiornamento dei dati già inseriti nel sistema gestionale di Sviluppo Toscana, purché non abbiamo ancora concluso i due anni stabiliti dall'avviso di cui sopra.

Per tali soggetti verrà riconosciuto un accreditamento "provvisorio" di un ulteriore anno non rinnovabile e gli stessi verranno sottoposti alla verifica della sussistenza dei requisiti quantitativi e qualitativi di cui al par. 2.2. del presente avviso al momento dell'aggiornamento annuale dei dati risultanti sul sistema informatico di cui al par. 4 del presente avviso (**ossia entro le 17,00 del 15 settembre di ciascun anno**). Si precisa che l'accreditamento "provvisorio" non potrà avere una durata complessivamente superiore a due anni, trascorsi i quali i soggetti decadono dall'elenco. Essi potranno presentare una

[4] Si veda in proposito quanto previsto dalla delibera di Giunta Regionale n. 286 del 07/04/2014 e ss.mm.ii.
[5] Cfr. L.R. n. 71/2017

nuova domanda di accreditamento nell'esercizio in cui si verificheranno le condizioni d'ammissibilità previste dall'avviso annualmente pubblicato.

La fase di istruttoria si conclude entro 60 giorni, salvo richiesta di integrazioni di cui sopra, decorrenti dalla data di scadenza per la presentazione delle domande. Al termine della fase istruttoria la Regione Toscana provvederà alla predisposizione di un apposito elenco degli incubatori/start-up house accreditati, da approvarsi con decreto dirigenziale comunque entro il termine massimo del **31/12** di ogni anno. Tale elenco è pubblicato in una apposita sezione sul sistema informatico di Sviluppo Toscana S.p.A. e rimarrà consultabile da parte di chiunque.

Le strutture inserite nel sistema informatico sopracitato, **dal 1° giugno ed entro le ore 17,00 del 15 settembre di ogni anno** successivo a quello di iscrizione, sono tenute a procedere, secondo le modalità che verranno fornite dall'Amministrazione regionale, alla conferma esplicita o all'aggiornamento dei dati risultanti sulla sistema informatico al fine di mantenere l'accreditamento ottenuto. Inoltre, sempre **entro le 17,00 del 15 settembre**, le strutture inserite nel sistema informatico dovranno fornire l'elenco aggiornato delle imprese incubate.

La mancata conferma dei dati riportati nel sistema informatico entro la data di cui al punto precedente comporterà la cancellazione d'ufficio dall'Elenco degli incubatori/start-up house accreditati fatto salvo la possibilità di presentare una nuova domanda a partire dall'anno successivo. Nel caso in cui, successivamente alla chiusura del presente avviso, un soggetto accreditato rilevi di non possedere più i requisiti necessari per l'accreditamento, è tenuto a darne comunicazione per PEC alla Regione Toscana ai fini della cancellazione dall'elenco.

5. VERIFICHE, CONTROLLI E ISPEZIONI

In aggiunta alle verifiche di cui al paragrafo precedente, l'Amministrazione regionale tramite Sviluppo Toscana S.p.A. (Organismo in house della Regione Toscana) - ente a ciò autorizzato – si riserva, comunque, di effettuare, in ogni momento, controlli documentali, verifiche ed ispezioni, anche presso il beneficiario, allo scopo di verificare il mantenimento dei requisiti di accreditamento di cui al par. 2.2. del presente avviso, il rispetto degli obblighi previsti dalla normativa vigente, e la veridicità delle informazioni fornite e delle dichiarazioni rese.
In ordine alle **attestazioni** di cui al par. 2.2. fornite al momento della conferma e dell'aggiornamento dei dati inseriti nel sistema informatico si procederà a controlli annuali a campione in misura variabile tra il 5 e il 10%. Detti controlli saranno effettuati sulle attestazioni rilasciate al momento della presentazione della domanda.

In ordine alle attestazioni rilasciate al momento della presentazione della domanda di accreditamento di cui al par. 2.2. si procederà a successivi controlli annuali a campione in misura variabile tra il 5 e il 10% ogni volta che verrà effettuato l'aggiornamento dei dati inseriti nella piattaforma informatica.

6. DISPOSIZIONI FINALI

Responsabile del procedimento, informazioni e contatti

Ai sensi della Legge n. 241/1990 e della L.R. n. 40/2009 il Responsabile del procedimento è il Dirigente del Settore Infrastrutture per Attività produttive e trasferimento tecnologico della Direzione Attività Produttive Dr.ssa Simonetta Baldi.

Il diritto di accesso[6] viene esercitato, mediante richiesta motivata scritta e previa intesa telefonica, nei confronti del settore "Infrastrutture per attività produttive e trasferimento tecnologico" con le modalità di cui alla D.G.R. 02/10/2017 n. 1040;

Per maggiori informazioni relative all'avviso è possibile rivolgersi esclusivamente tramite posta elettronica al seguente indirizzo: supportospaziattrezzati@sviluppo.toscana.it

Disposizioni finali

Ai fini del presente Avviso, tutte le comunicazioni ai soggetti che hanno presentato domanda di accreditamento verranno effettuate tramite Posta Elettronica Certificata (PEC), ivi compresa la comunicazione degli esiti dell'istruttoria effettuata sulle domande di accreditamento.

Analogamente, tutte le comunicazioni ufficiali all'Amministrazione regionale da parte dei soggetti che hanno presentato domanda di accreditamento dovranno essere effettuate tramite PEC.

Per quanto non espressamente previsto dal presente bando si applicano le norme comunitarie, nazionali e regionali vigenti, nonché le disposizioni dei piani e programmi regionali di riferimento settoriale.

Trattamento dei dati personali ai sensi del Regolamento UE n. 679/2016

Il trattamento dei dati forniti alla Regione Toscana a seguito della partecipazione al bando avviene esclusivamente per le finalità del bando stesso e per scopi istituzionali.
I dati forniti saranno trattati nel rispetto dei principi di correttezza, liceità, trasparenza, di tutela della riservatezza e dei diritti dei richiedenti il beneficio, in conformità alla normativa Comunitaria e Nazionale in materia di privacy.
Ai sensi degli artt. 13 e 14 del Regolamento (UE) 2016/679 si forniscono le seguenti informazioni:
- il conferimento dei dati è obbligatorio e il loro mancato conferimento preclude i benefici derivante dal Bando;
- i dati forniti sono trattati dalla Regione Toscana per l'espletamento degli adempimenti connessi alla procedura di cui al presente Bando, ivi compresa la fase dei controlli sulle autocertificazioni;
- i dati raccolti non saranno oggetto di comunicazione a terzi, se non per obbligo di legge, né saranno oggetto di diffusione;
- i dati potranno essere comunicati agli enti preposti per la verifica delle dichiarazioni rese ai fini della partecipazione al Bando ai sensi del D.P.R. 445/200 e ad ogni soggetto che abbia interesse ai sensi della L. 241/1990;
- la raccolta ed il trattamento dei dati saranno effettuati mediante strumenti informatici, telematici e manuali;
- i dati saranno trattati secondo quanto previsto dalla normativa e diffusi in forma di pubblicazione secondo le norme che regolano la pubblicità degli atti amministrativi presso la Regione Toscana, e sul sito internet della Regione Toscana e sul sito internet di Sviluppo Toscana S.p.A., per ragioni di pubblicità circa gli esiti finali delle procedure amministrative e per le finalità del bando.
La Regione Toscana – Giunta Regionale è titolare del trattamento (dati di contatti: P.zza Duomo, 10 – 50122 Firenze (PEC regionetoscana@postacert.toscana.it).
Il Respondabile della protezione dei dati è il dr. Giancarcarlo Galardi (dati di contatto: e-mail: rpd@regione.toscana.it).
I dati saranno conservati presso gli uffici del Responsabile del trattamento dati (Sviluppo Toscana S.p.A.) per il tempo necessario alla conclusione del procedimento

[6] Di cui agli artt. 22 e segg. della Legge n. 241/1990 e agli artt. 5 e segg. della L.R. n. 40/2009.

stesso, saranno poi conservati da Sviluppo Toscana S.p.A. per il periodo di legge previsto per questa tipologia di documenti.
Responsabili Esterni del Trattamento:
1. Soggetto Gestore (Sviluppo Toscana S.p.A.) nella persona del Direttore Generale pro-tempore, domiciliato per la carica presso la sede legale di Firenze – Viale Giacomo Matteotti n. 60 cap 50123 - Firenze. Per l'esercizio dei suoi diritti può effettuare una specifica richiesta attraverso PEC all'indirizzo: legal@pec.sviluppo.toscana.it. La gestione di ogni richiesta verrà presa in carico dal Data Protection Officer (DPO) di Sviluppo Toscana S.p.A..

Ogni richiesta relativa all'accesso ai dati personali, alla rettifica degli stessi, alla limitazione o alla cancellazione se incompleti, erronei o raccolti in violazione della legge, nonché l'opposizione al loro trattamento per motivi legittimi, dovrà essere inoltrata al Responsabile esterno della protezione dei dati (dpo@sviluppo.toscana.it).

Ogni reclamo avverso il trattamento potrà essere proposto al Garante per la protezione dei dati personali, seguendo le indicazioni riportate sul sito dell'Autorità (http://www.garanteprivacy.it/web/guest/home/docweb/-/docweb-display/docweb/4535524).

REGIONE TOSCANA
Direzione Istruzione e Formazione
Settore Programmazione in Materia di IEFP, Apprendistato, Tirocini, Formazione Continua, Terr. e Ind. Uff. Reg. Grosseto Livorno

DECRETO 1 aprile 2019, **n. 6104**
certificato il 23-04-2019

Decreti Dirigenziali n. 16445 del 02/10/2018, n. 18677 del 19/11/2018, n. 2877 del 25/02/2018. Variazione impegni di spesa per modifica modalità pagamento da beneficiario ad Ente formativo.

IL DIRIGENTE

Visto il Regolamento (UE) n. 1303/2013 del Parlamento Europeo e del Consiglio del 17 dicembre 2013 pubblicato sulla GUE del 20.12.2013 che reca disposizioni comuni sul Fondo europeo di sviluppo regionale, sul Fondo sociale europeo, sul Fondo di coesione, sul Fondo europeo agricolo per lo sviluppo rurale e sul Fondo europeo per gli affari marittimi e la pesca e definisce disposizioni generali sul Fondo europeo di sviluppo regionale, sul Fondo sociale europeo, sul Fondo di coesione e sul Fondo europeo per gli affari marittimi e la pesca e abroga il Regolamento (CE) n. 1083/2006 del Consiglio;

Visto il Regolamento (UE) n. 1304/2013 del Parlamento Europeo e del Consiglio del 17 dicembre 2013 pubblicato sulla GUE del 20 dicembre 2013 relativo al Fondo sociale europeo e abrogante il Regolamento (CE) n. 1081/2006 del Consiglio;

Visto il Regolamento (UE -EURATOM) n. 1311/2013 del Consiglio del 2 dicembre 2013 che stabilisce il quadro finanziario pluriennale per il periodo 2014-2020

Visto l'Accordo di partenariato 2014-2020, adottato il 29.10.2014 dalla Commissione Europea;

Vista la Decisione della Commissione C(2014) n. 9913 del 12.12.2014 che approva il Programma Operativo "Regione Toscana - Programma Operativo Fondo Sociale Europeo 2014 - 2020" per il sostegno del Fondo Sociale Europeo nell'ambito dell'obiettivo "Investimenti a favore della crescita e dell'Occupazione" per la Regione Toscana in Italia;

Vista la Deliberazione della Giunta regionale n. 197 del 2.3.2015, da ultimo modificata con delibera n. 358 del 09.04.2018, recante l'approvazione del Provvedimento attuativo di dettaglio (PAD) del POR Obiettivo "Investimenti a favore della crescita e dell'occupazione" FSE 2014-2020, in particolare gli Assi A "Occupazione" e C "Istruzione e formazione" del POR FSE 2014-2020;

Vista la DGR 1033/2015, che approva la modifica e proroga, per la programmazione FSE 2014 -2020, l'applicazione delle disposizioni di cui alla DGR 391/2013 avente ad oggetto "Por Cro FSE 2007-2013 Approvazione Linee Guida sulla gestione degli interventi individuali oggetto di sovvenzione";

Visti i "Criteri di selezione delle operazioni da ammettere al cofinanziamento del Fondo Sociale Europeo nella programmazione 2014-2020" approvati dal Comitato di Sorveglianza del POR FSE 2014-2020 nella seduta del 24 maggio 2017;

Vista la Legge Regionale 26 luglio 2002, n. 32 "Testo unico della normativa della Regione Toscana in materia di educazione, istruzione, orientamento, formazione professionale e lavoro" e ss.mm.ii;

Visto il Regolamento di esecuzione della LR 32/2002 emanato con decreto del Presidente della Giunta Regionale n. 47/R del 8/08/2003 e ss.mm.ii;

Vista la deliberazione della Giunta regionale n. 1407/2016, come da ultimo modificata con DGR 735 del 02.07.2018, che approva il "Disciplinare del Sistema regionale di accreditamento degli organismi che svolgono attività di formazione - Requisiti e modalità per l'accreditamento degli organismi formativi e modalità di verifica", come previsto dall'art. 71 del d.p.g.r. 47/R/2003, in particolare le disposizioni transitorie;

Richiamata la Decisione della Giunta Regionale n. 3 del 05.02.2018 con la quale, tra l'altro è stato approvato il cronoprogramma dei bandi e delle procedure di evidenza pubblica (quali procedure negoziali e di individuazione diretta nel programma) con proiezione triennale 2018-2020, con cui è stata data attuazione al programma comunitario del ciclo 2014-2020;

Vista la Decisione della Giunta Regionale n. 2 del 30.07.2018 con la quale è stato approvato l'aggiornamento semestrale del cronoprogramma 2018-2020 dei bandi e delle procedure negoziali a valere sui programmi comunitari;

Vista la Delibera della Giunta regionale n. 495 del 07.05.2018 avente ad oggetto "Por FSE 2014-2020 Asse C "Istruzione e Formazione". Criteri per l'erogazione dei voucher formativi individuali destinati a soggetti disoccupati. Modifiche alla DGR 484/2017"

Visto il Decreto Dirigenziale n. 11299 del 29/06/2018, con il quale si approva l'Avviso pubblico regionale

"POR FSE 2014-2020 - Strategia regionale Industria 4.0. Avviso pubblico per il finanziamento di voucher formativi individuali rivolti a imprenditori e liberi professionisti che esercitano l'attività in forma associativa o societaria";

Considerato che nell'avviso sopra citato si prevede che l'erogazione del finanziamento del voucher avvenga mediante accredito su conto corrente intestato o cointestato al beneficiario del voucher, o in alternativa tramite delega alla riscossione all'Ente formativo, indicando l'opzione sul formulario on line;

Visti i Decreti Dirigenziali n. 16445 del 02/10/2018 (scadenza luglio 2018), n. 18677 del 19/11/2018 (scadenza ottobre 2018), n. 2877 del 25/02.2018 (scadenza novembre 2018) di impegno di spesa a favore dei soggetti risultati beneficiari a varie scadenze riferite all'avviso sopra citato;

Preso atto che per alcune domande, finanziate con i decreti sopra indicati, si riscontra una discordanza tra l'opzione indicata nel formulario on line, dove viene indicato l'accredito al richiedente, e i dati bancari inseriti, i quali riportano i codici IBAN degli enti formativi;

Rilevata una conseguente errata indicazione della modalità di pagamento negli impegni a favore dei soggetti di cui sopra;

Ritenuto opportuno modificare la modalità di pagamento indicata, erogazione al beneficiario, in quella coerente con i dati bancari, ovvero tramite delega alla riscossione all'Ente formativo per i soggetti indicati nell'allegato A;

Ritenuto con il presente atto di approvare l'Allegato A "Variazione modalità di pagamento" suddiviso per gli impegni sopra citati;

Dato atto che, ai sensi dell'art. 49 bis della L.R 40/2009, introdotto dall'art 3 della L.R 1/2019, è stato acquisito il DURC dei soggetti ammessi a finanziamento secondo le modalità previste dal Sistema di gestione e controllo del POR FSE 2014-2020 da ultimo modificato con DGRT n. 3 del 17.12.2018 e che tale adempimento sarà rinnovato in fase di liquidazione delle somme assegnate così come disposto dalla citata Legge;

Dato atto che l'Amministrazione Regionale potrà disporre la decadenza del beneficio di cui al presente decreto nel caso di esito negativo dei controlli effettuati sulle dichiarazioni rese ai sensi del DPR n. 445/00 e ss.mm.ii;

Vista la Circolare prot. n. AOOGRT/305395/B.050 del 07.06.2018 si da atto che per la somma assegnata alla Regione Toscana con Delibera della Giunta Regionale n. 17 del 12.01.2015 è stato preso atto del Programma Operativo Regionale FSE 2014-2020 così come approvato dalla Commissione Europea con la Decisione della Commissione C(2014) n. 9913 del 12.12.2014, il relativo accertamento di entrata sarà assunto sulla base di estrazioni periodiche e comunicazione ai singoli Settori competenti sul bilancio finanziario gestionale 2019-2021;

Richiamato il D.lgs 118/2011 Disposizioni in materia di armonizzazione dei sistemi contabili e degli schemi di bilancio delle Regioni, degli enti locali e dei loro organismi, a norma degli articoli 1 e 2 della legge 5 maggio 2009 n. 42;

Vista la L.R. n. 1 del 07/01/2015 Disposizioni in materia di programmazione economica e finanziaria regionale e relative procedure contabili. Modifiche L.R. 20/2008;

Richiamato il Regolamento di Contabilità D.P.G.R. n. 61/R del 19/12/2001 e ss.mm.ii in quanto compatibile con il D.lgs. 118/2011;

Vista la Legge Regionale n. 73 27.12.2018 "Disposizioni di carattere finanziario. Collegato alla legge di stabilità per l'anno 2019";

Vista la Legge Regionale n. 74 del 27.12.2018 "Legge di stabilità per l'anno 2019";

Vista la Legge Regionale n. 75 del 27.12.2018 "Bilancio di previsione finanziario 2019/2021";

Vista la Deliberazione della Giunta regionale n. 7 del 07.01.2019 avente ad oggetto "Approvazione del Documento Tecnico di Accompagnamento al Bilancio di Previsione 2019-2021 e del Bilancio Finanziario Gestionale 2019-2021;

DECRETA

1. di approvare, per le motivazioni indicate in narrativa, l'Allegato A "Variazione modalità di pagamento";

2. di assumere sul capitolo 81036/U - stanziamento puro-annualità 2019 del bilancio finanziario gestionale 2019-2021 l'impegno di spesa per € 30.690,00 V livello 7029999999 - a favore degli Enti di Formazione dettagliati nell'Allegato A e per pari importo - V livello 9029999999 - sul capitolo 61042/E - stanziamento puro-annualità 2019 - del bilancio finanziario gestionale 2019-2021 l'accertamento di entrata da regolarizzare in fase di liquidazione a favore dei soggetti di cui si modifica il rimborso da riscossione diretta a rimborso tramite Ente di Formazione;

3. di dare atto che tali contributi sono esenti da ritenuta d'acconto ai sensi dell'art. 132 comma 1 del Reg. (UE) 1303/2013;

4. di dare atto che ai sensi dell'art. 17 comma 1 del D.M. 31/05/2017 n. 115 emanato dal Ministero dello sviluppo economico, sono state acquisite le visure di cui all'art. 14 del medesimo D.M. (Verifiche relative agli aiuti de minimis);

5. di rinviare a successivi atti la liquidazione del dirigente territoriale competente per la gestione, delle somme impegnate con il presente provvedimento ai sensi degli artt. 44 e 45 del DPGR n. 61/R del 19/12/2001, a seguito della presentazione della documentazione indicata dagli avvisi di riferimento;

6. di dare atto che l'impegno e l'erogazione delle risorse finanziarie coinvolte sono comunque subordinati al rispetto dei vincoli derivanti dalle norme in materia di pareggio di bilancio, nonché dalle disposizioni operative stabilite dalla Giunta Regionale in materia.

Avverso il presente provvedimento è ammesso il ricorso nei confronti dell'Autorità giudiziaria competente per legge nei relativi termini.

Il presente atto è pubblicato integralmente sul BURT ai sensi degli articoli 4, 5 e 5 bis della l.r. 23/2007 e sulla banca dati degli atti amministrativi della Giunta regionale ai sensi dell'art. 18 della l.r. 23/2007.

Il Dirigente
Guido Cruschelli

SEGUE ALLEGATO

POR FSE 2014-2020 – Strategia regionale Industria 4.0. Avviso pubblico per il finanziamento di voucher formativi individuali rivolti a imprenditori e liberi professionisti che esercitano l'attività in forma associativa o societaria

Allegato A - "Variazione modalità di pagamento"

Denominazione Ente Erogatore	COGNOME	NOME	Codice Sibec	Titolo del corso	importo assegnato e conseguente impegno di spesa	quota UE	quota stato	quota Regione	Modalità di rimborso	Decreto di impegno
MDS IMPRESA SOCIALE S.R.L Codice sibec: 297918	PIRRELLO	ANGIOLA	306792	INNOVAZIONI NORMATIVE E TECNOLOGICHE NEL SETTORE SOCIO-SANITARIO	€ 5.000,00	€ 2.500,00	€ 1.716,50	€ 783,50	Delega per il pagamento all'ente erogatore	DD 16445 del 02/10/2018
					€ 5.000,00	**€ 2.500,00**	**€ 1.716,50**	**€ 783,50**		
OMNIA SCRL Codice sibec: 93059	MORANDI	STEFANO	306787	FORMARSI PER COMPETERE	€ 5.000,00	€ 2.500,00	€ 1.716,50	€ 783,50	Delega per il pagamento all'ente erogatore	DD 16445 del 02/10/2018
					€ 5.000,00	**€ 2.500,00**	**€ 1.716,50**	**€ 783,50**		
EUROBIC TOSCANA SUD srl Codice sibec: 76692	FABBRINI	MATTEO	308530	PERCORSO DI SPECIALIZZAZIONE PER MAESTRI DI SCI DISCIPLINE ALPINE, MAESTRI DI SNOWBOARD,DI SCI NORDICO IN DIRETTORE DI SCUOLA DI SCI	€ 750,00	€ 375,00	€ 257,48	€ 117,52	Delega per il pagamento all'ente erogatore	DD 18677 del 26/11/2018
					€ 750,00	**€ 375,00**	**€ 257,48**	**€ 117,52**		
Polo Navacchio S.p.A. - Agenzia Formativa Codice sibec: 69728	CHISCI	MARCO	308520	CORSO PROFESSIONALE INDUSTRY 4.0.	€ 4.880,00	€ 2.440,00	€ 1.675,31	€ 764,69	Delega per il pagamento all'ente erogatore	DD 18677 del 26/11/2018
	GAROSI	ANDREA	282161	CORSO PROFESSIONALE INDUSTRY 4.0.	€ 4.880,00	€ 2.440,00	€ 1.675,31	€ 764,69	Delega per il pagamento all'ente erogatore	DD 18677 del 26/11/2018
	LAMI	CECILIA	308548	CORSO PROFESSIONALE INDUSTRY 4.0.	€ 4.880,00	€ 2.440,00	€ 1.675,31	€ 764,69	Delega per il pagamento all'ente erogatore	DD 18677 del 26/11/2018
					€ 14.640,00	**€ 7.320,00**	**€ 5.025,93**	**€ 2.294,07**		
ISTITUTO FORMAZIONE FRANCHI Sibec: 95799	GENSINI	LETIZIA	310899	DAL 3D ALLA VR	€ 2.800,00	€ 1.400,00	€ 961,24	€ 438,76	Delega per il pagamento all'ente erogatore	DD 2877 del 25/02/2019
					€ 2.800,00	**€ 1.400,00**	**€ 961,24**	**€ 438,76**		
QUALITAS FORUM SRL Sibec: 44277	CARUSO	IRENE	310876	CORSO ALTA FORMAZIONE PE PROPERTY MANAGERSR	€ 2.500,00	€ 1.250,00	€ 858,25	€ 391,75	Delega per il pagamento all'ente erogatore	DD 2877 del 25/02/2019
					€ 2.500,00	**€ 1.250,00**	**€ 858,25**	**€ 391,75**		
					€ 30.690,00	**€ 15.345,00**	**€ 10.535,90**	**€ 4.809,10**		

REGIONE TOSCANA
Direzione Diritti di Cittadinanza e Coesione Sociale
Settore Welfare e Sport

DECRETO 15 aprile 2019, **n. 6109**
certificato il 23-04-2019

Avviso pubblico "Soggiorni estivi per l'integrazione e l'inclusione di bambini/e e ragazzi/e di età inferiore a 18 anni - anno 2019" - approvazione e nomina commissione.

IL DIRIGENTE

Vista la Legge n. 241 del 07/08/1990 recante "Nuove norme in materia di procedimento amministrativo e di diritto di accesso ai documenti amministrativi", ed, in particolare, l'articolo 12 "Provvedimenti attributivi di vantaggi economici";

Vista la Legge regionale n. 41/2005 "Sistema integrato di interventi e servizi per la tutela dei diritti di cittadinanza sociale";

Visto il Piano Sanitario e Sociale Integrato Regionale (PSSIR) 2012-2015, approvato con deliberazione del Consiglio regionale n. 91 del 5 novembre 2014 e prorogato ai sensi dell'articolo 29, comma 1 della L.R. n. 1/2015, con particolare riferimento ai punti:

- 6.3.2 "La rete del Welfare della Toscana: il ruolo degli Enti Locali, le Organizzazioni Sindacali e il Terzo Settore" nel quale si ribadisce il riconoscimento ai soggetti del Terzo Settore di un ruolo centrale nelle politiche sociali regionali, poiché "concorrono ai processi di programmazione regionale e locale e, ciascuno secondo le proprie specificità, partecipano alla progettazione, attuazione ed erogazione degli interventi e dei servizi del sistema integrato";
- 2.1.1. "Gli stili di vita e la salute" dove, fra gli obiettivi, si individua quello di favorire stili di vita salutari durante tutto l'arco della vita del cittadino attraverso azioni efficaci e convenienti - per costi accettabilità culturale - eque e sostenibili;

Richiamata la deliberazione n. 443 del 01/04/2019 con la quale la Giunta regionale ha, tra l'altro, stabilito:

- di sostenere le attività estive per l'integrazione, l'inclusione e l'educazione a corretti stili di vita per minori di 18 anni realizzate da enti senza scopo di lucro attraverso uno specifico Avviso Pubblico;
- di approvare lo schema ove sono definiti i criteri necessari all'adozione di uno specifico e successivo Avviso pubblico per la concessione, nell'anno 2019, di contributi volti a promuovere interventi per l'integrazione, l'inclusione e l'educazione a corretti stili di vita destinati, senza alcuna discriminazione, a bambini e ragazzi di età non superiore a diciotto anni e realizzati da enti senza scopo di lucro, attraverso la modalità dei soggiorni residenziali con pernottamento nel periodo dal 1 giugno 2019 al 30 settembre 2019;
- di destinare altresì al finanziamento dei progetti che perverranno in ordine al sopra citato avviso pubblico l'importo complessivo di euro 200.000,00 a valere sul capitolo 24432 del bilancio pluriennale 2019-2021, annualità 2019;
- di dare mandato alla competente struttura di provvedere alla designazione dei componenti della commissione per la valutazione dei progetti presentati, dando atto che tale commissione sarà costituita da personale interno;

Ritenuto opportuno pertanto, in attuazione di quanto stabilito dalla D. G. R. 443/2019 sopra citata, approvare uno specifico Avviso pubblico per la concessione, nell'anno 2019, di contributi volti a promuovere interventi per l'integrazione, l'inclusione e l'educazione a corretti stili di vita destinati, senza alcuna discriminazione, a bambini e ragazzi di età non superiore a diciotto anni e realizzati da enti senza scopo di lucro, attraverso la modalità dei soggiorni residenziali con pernottamento nel periodo dal 1 giugno 2019 al 30 settembre 2019 che si allega sub lettera "A" al presente atto di cui costituisce parte integrante e sostanziale unitamente alla relativa modulistica;

Ritenuto altresì necessario approvare la seguente modulistica, anch'essa allegata al presente atto di cui costituisce parte integrante e sostanziale:

- allegato B quale modulo per la presentazione della domanda di contributo;
- allegato C quale modulo per la comunicazione relativa alla rendicontazione delle spese sostenute da presentarsi dai soggetti beneficiari dei contributi a conclusione dell'attività, unitamente agli allegati D ed E;
- allegato D quale modulo per la rendicontazione finanziaria dei singoli soggiorni;
- allegato E quale modulo per la relazione finale sulle attività svolte;

Dato atto che la valutazione delle proposte progettuali sarà effettuata da una specifica commissione composta dalle seguenti dipendenti della Direzione "Diritti di cittadinanza e Coesione Sociale":

- Paola Garvin - Dirigente Settore Welfare e Sport in qualità di presidente titolare;
- Silvia Brunori - Settore Welfare e Sport - componente titolare;
- Bianca Maria Cigolotti - Settore Welfare e Sport - componente titolare;
- Cristina Corezzi - Settore Welfare e Sport - componente titolare;
- Chiara Crudeli - Settore Welfare e Sport - componente titolare;

- Alessandro Salvi - Dirigente Settore Innovazione Sociale in qualità di presidente supplente;
- Stefano Lomi - Settore Welfare e Sport - componente supplente;
- Laura Tesi - Settore Welfare e Sport - componente supplente;
- Arrigo Lupo Berghini - Settore Welfare e Sport - componente supplente;
- Stefania Collarini - Settore Welfare e Sport - componente supplente;

Precisato altresì che ulteriori disposizioni operative di dettaglio in merito alle modalità di gestione e rendicontazione, potranno essere successivamente comunicate ai soggetti beneficiari dei contributi;

Stabilito che le domande per la partecipazione all'Avviso pubblico di cui all'allegato "A" dovranno pervenire con le modalità previste dall'art. 5 del medesimo avviso entro e non oltre 30 giorni dalla pubblicazione del presente atto sul BURT;

Preso atto che la copertura finanziaria dell'Avviso pubblico è assicurata dalla prenotazione n. 2019788 assunta con la sopra citata D. G. R. n. 443 del 01/04/2019 per un importo complessivo di euro 200.000,00 a valere sul capitolo 24432 (codifica V livello U.1.04.04.01.001 -tipologia di stanziamento: puro) del bilancio pluriennale 2019-2021, annualità 2019;

Vista la L. R. 75 del 27/12/2018 "Bilancio di previsione finanziario 2019 - 2021";

Vista altresì la D. G. R. n. 7 del 7/01/2019 "Approvazione del Documento Tecnico di accompagnamento al Bilancio di Previsione 2019-2021 e del Bilancio Finanziario Gestionale 2019-2021";

DECRETA

1. di approvare, in attuazione della D. G. R. 443/2019 sopra richiamata, uno specifico Avviso pubblico per la concessione, nell'anno 2019, di contributi volti a promuovere interventi per l'integrazione, l'inclusione e l'educazione a corretti stili di vita destinati, senza alcuna discriminazione, a bambini e ragazzi di età non superiore a diciotto anni e realizzati da enti senza scopo di lucro, attraverso la modalità dei soggiorni residenziali con pernottamento nel periodo dal 1 giugno 2019 al 30 settembre 2019 che si allega sub lettera "A" al presente atto di cui costituisce parte integrante e sostanziale unitamente alla relativa modulistica;

2. di approvare la seguente modulistica anch'essa allegata al presente atto di cui costituisce parte integrante e sostanziale:

- allegato B quale modulo per la presentazione della domanda di contributo;
- allegato C quale modulo per la comunicazione relativa alla rendicontazione delle spese sostenute da presentarsi dai soggetti beneficiari dei contributi a conclusione dell'attività, unitamente agli allegati D ed E;
- allegato D quale modulo per la rendicontazione finanziaria dei singoli soggiorni;
- allegato E quale modulo per la relazione finale sulle attività svolte;

3. di dare atto che la valutazione delle proposte progettuali sarà effettuata da una specifica commissione composta dalle seguenti dipendenti della Direzione "Diritti di cittadinanza e Coesione Sociale":
- Paola Garvin - Dirigente Settore Welfare e Sport in qualità di presidente titolare;
- Silvia Brunori - Settore Welfare e Sport - componente titolare;
- Bianca Maria Cigolotti - Settore Welfare e Sport - componente titolare;
- Cristina Corezzi - Settore Welfare e Sport - componente titolare;
- Chiara Crudeli - Settore Welfare e Sport - componente titolare;
- Alessandro Salvi - Dirigente Settore Innovazione Sociale in qualità di presidente supplente;
- Stefano Lomi - Settore Welfare e Sport - componente supplente;
- Laura Tesi - Settore Welfare e Sport - componente supplente;
- Arrigo Lupo Berghini - Settore Welfare e Sport - componente supplente;
- Stefania Collarini - Settore Welfare e Sport - componente supplente;

4. di dare atto che la costituzione della suddetta commissione non avrà alcun onere aggiuntivo a carico della Regione;

5. di dare atto altresì che la copertura finanziaria dell'Avviso pubblico allegato sub lettera "A" al presente atto è assicurata dalla prenotazione n. 2019788 assunta con la sopra citata D. G. R. n. 443 del 01/04/2019 per un importo complessivo di euro 200.000,00 a valere sul capitolo 24432 (codifica V livello U.1.04.04.01.001 tipologia di stanziamento: puro) del bilancio pluriennale 2019-2021, annualità 2019;

6. di stabilire che ulteriori disposizioni operative di dettaglio in merito alle modalità di gestione e rendicontazione, potranno essere successivamente comunicate ai soggetti beneficiari dei contributi;

7. di stabilire, altresì, che le domande per la partecipazione all'Avviso pubblico di cui all'allegato

"A" dovranno pervenire con le modalità previste dall'art. 5 del medesimo avviso entro e non oltre 30 giorni dalla pubblicazione dell'Avviso stesso sul BURT.

Il presente atto è pubblicato in Amministrazione Trasparente ai sensi articolo 26 comma 1 Dlgs 33/2013.

Il presente atto è pubblicato integralmente sul BURT ai sensi degli articoli 4, 5 e 5 bis della l.r. 23/2007 e sulla banca dati degli atti amministrativi della Giunta regionale ai sensi dell'art. 18 della l.r. 23/2007.

Il Dirigente
Paola Garvin

SEGUONO ALLEGATI

Allegato A

AVVISO PUBBLICO "SOGGIORNI ESTIVI PER L'INTEGRAZIONE E L'INCLUSIONE DI BAMBINI/E e RAGAZZI/E DI ETA' INFERIORE A 18 ANNI – anno 2019"

Art 1 Finalità dell'Avviso pubblico e tipologia interventi ammissibili a contributo

La Regione Toscana adotta il presente Avviso pubblico al fine di promuovere interventi per l'integrazione, l'inclusione e l'educazione a corretti stili di vita destinati a **bambini/e e ragazzi/e di età inferiore a diciotto anni che si realizzino attraverso la modalità dei soggiorni residenziali con pernottamento nel periodo dal 1 giugno 2019 al 30 settembre 2019** e che prevedano, in conformità alla normativa vigente :

- l'accoglienza, la sistemazione e l'alloggio dei minori in idonea struttura ricettiva (a titolo esemplificativo ma non esaustivo ostelli, alberghi, villaggi turistici, strutture agrituristiche e simili) e in campeggi;

- spazi rispondenti ai requisiti urbanistici-igienici-sanitari previsti dalla normativa vigente;

- il trattamento di pensione completa;

- l'organizzazione e lo svolgimento di attività ludico-ricreative, culturali, sportive e di animazione in genere in una località marina, montana, collinare o lacustre con lo scopo di educare a corretti stili di vita, valorizzando il tempo libero, favorendo l'attenzione, l'impegno, lo sviluppo, la socializzazione la scoperta di territori, ambienti e tradizioni, la condivisione di regole organizzative, la comunicazione e la solidarietà e quindi la promozione della crescita dei minori, rispondendo ai bisogni giovanili di nuove esperienze e conoscenze, svago, apprendimento, confronto, sperimentazione, autonomia e partecipazione.

Art 2 Soggetti destinatari

I soggetti destinatari dell'Avviso pubblico sono esclusivamente associazioni, organizzazioni ed enti privati senza scopo di lucro, con sede operativa all'interno del territorio regionale, in possesso, qualora siano tenuti all'obbligo contributivo, dei requisiti previsti dalla L. R. 1/2019. A questo riguardo, si specifica che per le associazioni, organizzazioni ed enti privati tenuti agli obblighi di cui sopra, Regione Toscana procederà, sia prima del provvedimento di concessione che nelle fasi di liquidazione, a verificare la regolarità del documento unico di regolarità contributiva (DURC)[1].

Sono escluse dalla partecipazione al presente Avviso le Imprese Sociali e le Cooperative Sociali.

Art 3 Risorse disponibili e divieto di cumulo di contributi regionali

L' importo messo a disposizione dal presente Avviso pubblico ammonta a € 200.000,00 complessivi. I contributi saranno assegnati fino all'esaurimento delle risorse disponibili.

La Regione Toscana cofinanzia i progetti attraverso un contributo a fondo perduto nella **misura massima del 70% del costo complessivo del progetto.**

1 Ai sensi dell'art. 49 bis della L. R. 40/2009, introdotto dall'art.3 della L. R. n. 1/2019, la Regione Toscana è tenuta ad acquisire il documento unico di regolarità contributiva (DURC) prima del provvedimento di concessione e nelle fasi di liquidazione di ogni tipologia di contributi, benefici, sovvenzioni effettuato a qualsiasi titolo e a favore di qualsiasi soggetto tenuto agli obbligo contributivi.

L'importo massimo del contributo richiesto **non potrà inoltre essere superiore alla differenza tra il costo complessivo del progetto e le entrate** di cui beneficia il soggetto proponente (a titolo esemplificativo: finanziamenti ricevuti da altri soggetti, quote di partecipazione delle famiglie, ecc).

Il contributo assegnato a ciascun progetto non può superare in ogni caso l'i**mporto massimo di complessivi euro 5.000,00**.

La Regione Toscana si riserva la facoltà di ridurre l'importo del contributo richiesto qualora l'ammontare complessivo dei finanziamenti ammissibili sia superiore alla cifra messa a disposizione con il presente Avviso.

I contributi di cui al presente Avviso pubblico non sono cumulabili con altri contributi regionali assegnati per la medesima finalità. Il contributo assegnato dalla Regione Toscana potrà cumularsi a quello eventualmente accordato da altro soggetto, fino alla concorrenza del costo complessivo del progetto.

Art 4 Costi ammissibili

I costi imputabili al soggiorno estivo oggetto del contributo devono essere relativi a **spese strettamente connesse e necessarie alla realizzazione dello stesso.**

I **costi indiretti** (ossia quelle spese che per loro natura non sono o non possono essere connessi direttamente alle attività del soggiorno, benché sostenuti dal soggetto proponente) sono ammissibili in una **percentuale massima del 10% dei costi diretti**. Rientrano nei costi indiretti tutte le spese relative alla struttura amministrativa quali le utenze (ad esempio energia elettrica, gas, acqua telefono, ecc.) e i servizi privi di una specifica relazione con l'esecuzione dell'intervento finanziato (ad esempio prestazioni relative all'amministrazione ordinaria, servizi di segreteria, ecc).

L'IVA può costituire un costo ammissibile solo se è realmente e definitivamente sostenuta dal soggetto.

Non sono ammissibili i costi per:

- spese relative al personale addetto alle funzioni ordinarie e continuative e ai costi fissi inerenti la ordinaria gestione dell'attività relativa al soggetto richiedente in misura superiore al 10% dei costi diretti;
- acquisti o ristrutturazioni immobiliari;
- arredi;
- attività commerciali, escluso quanto previsto dagli artt. 5 e 6 del Codice del Terzo settore;
- ogni altra tipologia di spesa non strettamente finalizzata e riconducibile alla realizzazione del progetto approvato.

Art. 5 Presentazione della domanda di contributo

I soggetti interessati a concorrere all'assegnazione dei contributi di cui al presente Avviso pubblico devono presentare la seguente documentazione:

- modulo di domanda di cui all'Allegato B, debitamente compilato e sottoscritto dal rappresentante legale;
- copia del documento di identità in corso di validità del rappresentante legale.

La modulistica sarà reperibile sul sito della Regione Toscana al seguente link

http://www.regione.toscana.it/cittadini/welfare.

Nel caso in cui uno stesso proponente presenti più progetti, questi dovranno prevedere un modulo di domanda separata per ciascuna iniziativa progettuale; in tal caso i progetti dovranno essere trasmessi in un'unica soluzione (con un solo invio tramite PEC o Apaci).

Tutta la documentazione deve essere inviata al Settore Welfare e Sport della Regione Toscana, Via di Novoli 26, Firenze **entro e non oltre, pena l'inammissibilità, 30 giorni dalla pubblicazione del presente avviso sul BURT,** con le seguenti modalità:

a) trasmissione tramite interfaccia web Apaci, registrandosi al seguente indirizzo: http://www.regione.toscana.it/apaci[2] e selezionando come Ente Pubblico destinatario "Regione Toscana Giunta";

b) trasmissione tramite propria casella di posta elettronica certificata (PEC) all'indirizzo PEC istituzionale di "Regione Toscana": regionetoscana@postacert.toscana.it

La documentazione dovrà essere inviata in formato pdf e dovrà essere firmata con firma digitale o firma elettronica qualificata il cui certificato sia rilasciato da un certificatore accreditato. In caso contrario la domanda dovrà essere sottoscritta con firma autografa su carta, in forma estesa e leggibile, e non soggetta ad autenticazione, successivamente scansionata e accompagnata da documento di identità in corso di validità del sottoscrittore[3].

In riferimento alle dimensioni della comunicazione si specifica che per l'invio:

- tramite PEC la comunicazione non può essere superiore a 40/42 megabyte

- tramite Apaci non ci sono limitazioni alla dimensione.

Le comunicazioni dovranno riportare nel campo oggetto la seguente dicitura "R4040 - Avviso soggiorni estivi 2019 – - *Nome soggetto proponente*"[4]

Ai fini della scadenza dei termini, fa fede la data di consegna della documentazione che risulta nello stato "ricevuto" di Apaci o nella "ricevuta di avvenuta consegna" della PEC.

Il soggetto è tenuto a verificare l'effettiva ricezione da parte dell'Amministrazione regionale attraverso le ricevute di consegna rilasciate dai sistemi telematici, ossia controllando la casella "consegnato" in caso di Apaci e l'arrivo della ricevuta di avvenuta consegna in caso di PEC: **l'assenza di tali ricevute indica che la comunicazione non è stata ricevuta dai sistemi regionali**. Per agevolare la verifica della ricezione da parte di Regione Toscana, tali ricevute di consegna dovranno essere inoltrate per posta elettronica ordinaria all'indirizzo bandisociale@regione.toscana.it riportando sempre nell'oggetto la stessa dicitura di cui sopra ("R4040 - Avviso soggiorni estivi 2019 – *Nome soggetto proponente*").

Si invita ad inviare la domanda con congruo anticipo rispetto alla scadenza del termine al fine di evitare di incorrere in eventuali malfunzionamenti del sistema informatico dovuti a sovraccarico dei canali di trasmissione che possa impedire la ricezione telematica[5].

---

2 Apaci è il sistema web che consente di inviare comunicazioni telematiche alla Pubblica Amministrazione Toscana. Attraverso la procedura sarà possibile inviare la documentazione in formato digitale, avere conferma dell'avvenuta consegna e ricevere l'informazione dell'avvenuta protocollazione da parte dell'Amministrazione

3 Art. 38 del D.P.R. n. 445/2000.

4 Dopo la dicitura "R4040 -Avviso soggiorni estivi 2019 - dovrà essere esplicitato il *Nome soggetto proponente*, es. "R4040- Avviso soggiorni estivi 2019 - *Associazione XXXXX"*.

5 Ferma la particolare attenzione da prestare nel rispetto della scadenza del termine, laddove la ricevuta di accettazione arrivi entro il termine di scadenza, mentre la ricevuta di avvenuta consegna giunga successivamente allo stesso, l'Amministrazione si riserva di valutare la fattispecie concreta e di accettare l'istanza nel caso in cui la discrasia temporale dipenda da motivi tecnici.

Non si dovrà procedere all'inoltro dell'istanza in forma cartacea ai sensi dell'art. 45 del d.lgs. 82/2005 e successive modifiche.

Dovrà essere indicato in modo esatto il domicilio elettronico nel quale ricevere tutte le comunicazioni relative al procedimento e dovrà essere comunicato tempestivamente l'eventuale cambio di domicilio rispetto a quello indicato nella domanda. Dovranno inoltre essere indicati il sito web e/o la pagina Facebook utilizzati per le comunicazioni esterne.

Art. 6 Cause di inammissibilità

Non saranno ammesse a contributo le proposte progettuali:

- presentate da associazioni, organizzazioni ed enti privati con fini di lucro o comunque per iniziative che prevedono l'esercizio di attività commerciali;
- presentate da associazioni, organizzazioni ed enti privati aventi tutte le sedi operative fuori dal territorio della regione Toscana;
- presentate dagli enti pubblici, dalle agenzie, dalle aziende dipendenti dalla Regione e dalle Società della Salute;
- presentate prima della data di pubblicazione dell'Avviso pubblico o oltre il termine di scadenza del medesimo;
- presentate tramite posta raccomandata e/o con modalità diverse da quelle previste dall'Art. 5;
- presentate utilizzando un modulo di domanda difforme rispetto all'allegato B.

Art. 7 Valutazione delle proposte progettuali

La valutazione delle proposte progettuali ai fini dell'erogazione del contributo è effettuata dalla commissione designata dal decreto di approvazione del presente avviso, sulla base di una specifica istruttoria tecnica.

Art 8 Criteri di valutazione

La commissione di cui all'art. 7 del presente avviso pubblico procede alla valutazione dei progetti attraverso la verifica degli aspetti formali e del possesso dei requisiti richiesti, nonché alla valutazione del contenuto e della qualità dei progetti, in base ai criteri generali di seguito specificati:

- congruità del costo dell'iniziativa rispetto ai benefici e risultati attesi (da 0 a 10 punti);
- coerenza e completezza del progetto rispetto alle finalità indicate all'art. 1 del presente avviso (da 0 a 10 punti);
- coinvolgimento attivo dei minori nelle attività del progetto (da 0 a 10 punti);
- richiesta di una quota di contributo regionale inferiore al 70% del costo del progetto (da 0 a 10 punti).

Verranno ammessi a contributo i progetti che avranno raggiunto il punteggio minimo di 10 punti complessivi.

In fase di istruttoria la Regione Toscana si riserva la possibilità di richiedere integrazioni/modifiche alla documentazione presentata.

Art 9 Modalità di erogazione del contributo e rendicontazione

Il contributo concesso sarà corrisposto dietro presentazione - **entro i 60 giorni successivi alla fine**

dell'attività - della relazione sullo svolgimento del progetto e della rendicontazione finale delle spese complessivamente sostenute utilizzando la modulistica allegata al presente Avviso (Allegati C, D ed E). Inoltre dovrà essere inviato anche eventuale materiale informativo realizzato per il progetto.

Nel caso in cui uno stesso proponente presenti più progetti, questi dovranno prevedere una modulistica separata per ciascuna iniziativa progettuale.

Sui giustificativi di spesa ammissibili dovrà essere riportata la seguente dichiarazione: "Spesa sostenuta per il progetto *Titolo progetto* per € …. di cui € …. finanziati con il contributo di Regione Toscana DDR ….".

I giustificativi relativi alle spese sostenute ed indicate nel modello D dovranno essere conservati in originale presso la sede del soggetto proponente, che si impegna a renderli disponibili in caso di verifica da parte della Regione Toscana sulla veridicità della rendicontazione, per i 5 anni successivi alla conclusione del progetto.

Non saranno accettate autocertificazioni in sostituzione di scontrini, fatture, ricevute, notule, cedolini ecc..

Tutti i giustificativi di spesa devono essere imputabili esclusivamente alla realizzazione del progetto per cui è stato concesso il contributo, fatta salva la **percentuale massima del 10% relativa ai costi indiretti di cui all'art. 4;** conformemente all'art. 67 del Regolamento (UE) n. 1303/2013, i costi indiretti sono rimborsati su base forfettaria senza l'esibizione di documenti giustificativi di spesa.

Il pagamento del contributo avverrà esclusivamente tramite bonifico bancario su conto corrente intestato al soggetto beneficiario, che pertanto dovrà assicurarsi di averne disponibilità al momento della comunicazione dell'ammissione a finanziamento e dovrà trasmettere le coordinate tramite l'apposita modulistica allegata al presente Avviso pubblico.

La Regione Toscana si riserva la facoltà di assegnare alle proposte ritenute ammissibili a finanziamento un contributo inferiore rispetto a quanto richiesto dai soggetti proponenti.

Nel caso in cui le spese rendicontate risultino inferiori a quanto indicato nella proposta progettuale, la Regione Toscana procederà ad una decurtazione tale che il contributo erogato risulti comunque non superiore al 70% del costo effettivo e comunque non superiore alla differenza tra i costi sostenuti dal soggetto proponente e le entrate di cui ha beneficiato (a titolo esemplificativo: ossia finanziamenti ricevuti da altri soggetti, quote di partecipazione delle famiglie, ecc).

Le comunicazioni inerenti le rendicontazioni devono avvenire esclusivamente tramite l'interfaccia web Apaci o all'indirizzo PEC della Regione Toscana (regionetoscana@postacert.toscana.it) indicando nel campo oggetto la seguente dicitura "R4040 -Avviso soggiorni estivi 2019 – Rendicontazione - *Nome soggetto proponente – Titolo progetto*".

L'eventuale rinuncia al finanziamento deve essere comunicata tempestivamente con le stesse modalità di cui all'art. 5 del presente avviso (PEC o Apaci).

Art. 10 Responsabilità, controlli e revoca dei contributi regionali

La responsabilità relativa alla sicurezza e alla correttezza dello svolgimento dei soggiorni estivi è ad esclusivo carico del soggetto beneficiario: Regione Toscana non risponde in alcun modo per eventuali danni a cose o persone che dovessero verificarsi durante i soggiorni stessi.

La Regione Toscana si riserva la facoltà di eseguire tutti i controlli e le verifiche opportuni in ordine alla veridicità delle dichiarazioni rese ai sensi del DPR 445/2000, allo svolgimento dell'iniziativa e all'effettivo e corretto utilizzo dei contributi concessi. A tal fine si ribadisce la necessità della conservazione dei giustificativi di spesa come specificato all'art. 9.

Regione Toscana si riserva la facoltà:
- di revoca del contributo concesso, nella ipotesi di non effettuazione della iniziativa o di utilizzo non corretto dello stesso;
- di riduzione del contributo, nel caso di parziale realizzazione dell'iniziativa.

Art. 11 Forme e modalità di pubblicizzazione delle attività

In ogni tipo di pubblicizzazione, comunicazione e comunicato stampa relativo al progetto finanziato nell'ambito del presente Avviso pubblico, è necessario indicare che esso è stato realizzato con il contributo della Regione Toscana, nell'ambito dell'Avviso pubblico soggiorni estivi – anno 2019.
A tal fine, la Regione Toscana fornirà al soggetto assegnatario del contributo i relativi loghi da apporre sul materiale.
La bozza dei prodotti a stampa in cui vengono apposti i loghi e la dicitura suddetta, deve essere inviata all'indirizzo marchio@regione.toscana.it per l'approvazione.

Art. 12 Pubblicizzazione e informazioni sul procedimento amministrativo

Copia integrale del Avviso pubblico e dei relativi allegati sono disponibili nel sito istituzionale della Regione Toscana, all'indirizzo http://www.regione.toscana.it/cittadini/welfare.
L'unità organizzativa cui è attribuito il procedimento è il Settore Welfare e sport della Direzione Diritti di cittadinanza e Coesione Sociale. La Responsabile del procedimento relativo al presente Avviso pubblico è la Dirigente Responsabile del Settore, D.ssa Paola Garvin.
Per richiesta informazioni scrivere all'indirizzo bandisociale@regione.toscana.it indicando sempre nell'oggetto "R4040 - Avviso soggiorni estivi 2019 – *Nome soggetto proponente"*.

I decreti dirigenziali di approvazione delle graduatorie e di impegno delle risorse finanziarie saranno pubblicati all'indirizzo http://www.regione.toscana.it/cittadini/welfare e sulla Banca dati degli atti amministrativi della Giunta regionale.

Art. 13 Responsabili al trattamento dei dati personali

Per la partecipazione al presente avviso, nonché per la successiva erogazione del contributo economico, è richiesto ai partecipanti di fornire dati e informazioni, anche sotto forma documentale, che rientrano nell'ambito di applicazione della normativa vigente in materia di protezione dei dati personali. Ai sensi dell'articolo 13 del Regolamento UE/679/2016 "Regolamento Generale sulla protezione dei dati", a Regione Toscana, che tratterà i dati personali in modo lecito, corretto e trasparente, compete l'obbligo di fornire alcune informazioni riguardanti il loro utilizzo.

I dati personali sono raccolti al fine di attivare il contributo economico collegato al presente avviso ai sensi della Delibera Giunta Regionale n.443 del 01/04/2019.

Titolare del trattamento è la Regione Toscana- Giunta regionale (dati di contatto: P.zza duomo 10 - 50122 Firenze; regionetoscana@postacert.toscana.it).

Il conferimento dei dati personali, che saranno trattati dal personale autorizzato con modalità manuale e informatizzata, è obbligatorio e il loro mancato conferimento comporta l'impossibilità di partecipare al presente avviso.

I dati raccolti non saranno comunicati a terzi se non per ottemperare ad eventuali richieste degli organi giudiziari e di controllo e non saranno oggetto di diffusione.

I dati saranno conservati presso gli uffici del Responsabile del procedimento per il tempo necessario alla conclusione del procedimento stesso, saranno poi conservati in conformità alle norme sulla conservazione della documentazione amministrativa.

Ai soggetti interessati è riconosciuto il diritto di accedere ai dati personali che li riguardano, di chiederne la rettifica, la limitazione o la cancellazione se incompleti, erronei o raccolti in violazione della legge, nonché di opporsi al loro trattamento per motivi legittimi rivolgendo le richieste al Responsabile della protezione dei dati (urp_dpo@regione.toscana.it).

Possono inoltre proporre reclamo al Garante per la protezione dei dati personali, come previsto dall'art. 77 del Regolamento stesso, o adire le opportune sedi giudiziarie (art. 79 del Regolamento).

La presentazione della domanda di partecipazione al presente avviso attesta l'avvenuta presa visione delle modalità relative al trattamento dei dati personali, indicate nell'informativa ai sensi dell'art. 13 del Regolamento UE/679/2016.

Allegato B

AVVISO PUBBLICO SOGGIORNI ESTIVI PER L'INTEGRAZIONE E L'INCLUSIONE DI BAMBINI/E e RAGAZZI/E DI ETA' INFERIORE A 18 ANNI – *anno 2019*

Domanda di contributo

Settore
Welfare e Sport della Regione Toscana
Via di Novoli, n.26
50127 Firenze

Oggetto:*"R4040* - Avviso pubblico soggiorni estivi 2019 *–Nome soggetto proponente"*
campo da riempire obbligatoriamente e da riportare nell'oggetto della comunicazione da trasmettere, tramite Apaci/PEC, all'indirizzo: regionetoscana@postacert.toscana.it

Il/La sottoscritto/a …… nato/a a ……..... in qualità di legale rappresentante del/della[1] ……..

Codice Fiscale/ Partita Iva …….. con sede operativa in ……. Via/Piazza …… Cap …….. Tel. …….

mail…….

Nominativo del referente che la Regione Toscana può contattare in relazione al procedimento amministrativo connesso alla presente domanda di contributo ……..

Tel…… mail/PEC, quale domicilio elettronico a cui devono essere inviate tutte le comunicazioni afferenti al procedimento. …….

Sito web/pagina Facebook …….

[1] Possono presentare domanda di contributo associazioni, organizzazioni ed enti privati senza scopo di lucro, con sede operativa all'interno del territorio regionale.

C H I E D E

che il soggetto da lui/lei rappresentato sia ammesso al sostegno da parte della Regione Toscana per interventi per l'integrazione, l'inclusione e l'educazione a corretti stili di vita, destinati, senza alcuna discriminazione, a bambini/e e ragazzi/e di età inferiore a diciotto anni, attraverso la modalità dei soggiorni residenziali con pernottamento nel periodo dal 1 giugno 2019 al 30 settembre 2019.

TITOLO DEL PROGETTO

……

……

……

……

……

……

A TAL FINE FORNISCE LE SEGUENTI INFORMAZIONI:

DESCRIZIONE DEL SOGGETTO PROPONENTE

……

……

……

……

……

……

……

……

……

EVENTUALI PARTNER

Denominazione	Sede (comune e provincia)	Codice fiscale

DESCRIZIONE ATTIVITÀ PROGETTUALI

NUMERO DI GIORNI DI SOGGIORNO REALIZZATI [2] ……

NUMERO DEI BAMBINI/E e RAGAZZI/E COINVOLTI/E ……

FASCIA DI ETA' DEI BAMBINI/E e RAGAZZI/E COINVOLTI/E ……

LUOGO DI SVOLGIMENTO DEL SOGGIORNO

Indicare struttura, località, comune, provincia

……

……

FINALITA' E MODALITA' DI SVOLGIMENTO DELLE ATTIVITA' PROGETTUALI

……

……

……

……

……

……

……

……

……

[2] Tenere presente le seguenti indicazioni:

- per il conteggio dei giorni occorre considerare l'arco temporale dalla data della partenza alla data di ritorno dal soggiorno;
- qualora il soggiorno per il quale si chiede il contributo coinvolga più di un gruppo di bambini/e/ragazzi/e e si svolga nello stesso periodo e nello stesso luogo, devo essere indicato il numero delle giornate di soggiorno del periodo considerato e non il numero delle giornate per ogni gruppo coinvolto;
- nel calcolo dei partecipanti non devono essere considerati gli accompagnatori e gli educatori.

……

……

……

……

……

EVENTUALI MODALITA' DI COINVOLGIMENTO ATTIVO DEI BAMBINI/E e RAGAZZI/E NELLE ATTIVITA'

……

……

……

……

……

……

……

……

SCHEDA FINANZIARIA STRUTTURATA PER SINGOLE VOCI DI SPESA E PIANO DI FINANZIAMENTO INDICANTE L'ENTITÀ DEL CONTRIBUTO RICHIESTO ALLA REGIONE

VOCI DI SPESA[3]:

Descrizione spese	Totale spese	Spese sostenute con il contributo della regione Toscana

[3]Non sono ammissibili i costi per:
- spese relative al personale addetto alle funzioni ordinarie e continuative e ai costi fissi inerenti la ordinaria gestione dell'attività relativa al soggetto richiedente in misura superiore al 10%;
- acquisti o ristrutturazioni immobiliari;
- arredi;
- attività commerciali, escluso quanto previsto dagli art. 5 e 6 del codice terzo settore;
- ogni altra tipologia di spesa non strettamente finalizzata e riconducibile alla realizzazione del progetto approvato.

TOTALE COSTI DIRETTI Totale _____

- Spese per costi indiretti (massimo 10% dei costi diretti) ……Totale _____

X) TOTALE USCITE (COSTI DIRETTI + COSTI INDIRETTI) _____

ENTRATE

*A titolo esemplificativo: Finanziamenti ricevuti da altri soggetti, quote di partecipazione delle famiglie, ecc. - indicare anche contributi richiesti e/o già ottenuti in relazione al progetto (**NON** INSERIRE IL CONTRIBUTO CHE VIENE RICHIESTO ALLA REGIONE TOSCANA CON LA PRESENTE DOMANDA)*

- ……..……..Totale _____

- ……Totale _____

- ……Totale _____

- ……Totale _____

- ……Totale _____

Y) TOTALE ENTRATE _____

PREVISIONE SPESA EFFETTIVA A CARICO DEL SOGGETTO ISTANTE
(X-Y ovvero USCITE meno ENTRATE)

€ ……

ENTITA' DEL CONTRIBUTO RICHIESTO ALLA REGIONE TOSCANA:

€ ……[4]

PARI AL …….% (indicare percentuale)[5] DEL COSTO COMPLESSIVO DEL PROGETTO[6]

DICHIARA

[4] L'importo massimo di contributo **non potrà essere superiore alla differenza tra il costo complessivo del progetto e le entrate** di cui beneficia il soggetto proponente (a titolo esemplificativo: finanziamenti ricevuti da altri soggetti, quote di partecipazione delle famiglie, ecc).

Il contributo assegnato a ciascun progetto non può superare in ogni caso l'importo massimo di complessivi euro 5.000,00 .

I contributi di cui al presente bando non sono cumulabili con altri contributi regionali assegnati per la medesima finalità. Il contributo assegnato dalla Regione Toscana potrà cumularsi a quello eventualmente accordato da altro soggetto, fino a concorrenza del costo complessivo del progetto.

[5] La Regione Toscana cofinanzia i progetti attraverso un contributo a fondo perduto nella misura massima del 70% del costo complessivo del progetto.

[6] Il costo complessivo del progetto è quello precedentemente indicato nelle "VOCI DI SPESA" alla lettera "X" (Totale uscite).

- che il soggetto rappresentato non costituisce un ente o organizzazione o associazione con finalità di lucro e che il progetto presentato non prevede lo svolgimento di attività commerciali;

- che il soggetto rappresentato:
  □ è tenuto agli obblighi contributivi[7] e pertanto soggetto al rilascio del Durc

  □ non è tenuto agli obblighi contributivi[8] e pertanto non soggetto al rilascio del Durc;

- che le informazioni fornite sono corrispondenti al vero, consapevole delle sanzioni previste dall'art. 76 del D.P.R. n. 445/2000 e dagli artt. 495 e 496 del codice penale.

- che, ai sensi del Regolamento UE/679/2016 "Regolamento Generale sulla protezione dei dati", fornisce l'assenso all'utilizzazione dei presenti dati, sia al fine di attivare il contributo economico collegato all'avviso di cui al Decreto n. del… sia a fini puramente statistici, alla Regione Toscana e agli eventuali soggetti incaricati dalla stessa per la loro elaborazione. La gestione dei dati è manuale e informatica. Titolare del trattamento è il Direttore del Settore Welfare e Sport della Regione Toscana.

ALLEGA

- fotocopia del documento di identità in corso di validità del sottoscritto legale rappresentante;

-altra documentazione ritenuta utile per l'illustrazione del progetto……. (*specificare*)

Data_____

FIRMA del LEGALE RAPPRESENTANTE _____

[7] L'INPS definisce l'obbligo contributivo come lo strumento attraverso il quale si attua il finanziamento delle prestazioni previdenziali e assistenziali.Tale finanziamento viene effettuato mediante il versamento di somme di denaro, dette contributi, calcolate attraverso l'applicazione di un'aliquota percentuale sul compenso ricevuto dal lavoratore in relazione all'attività dallo stesso svolta.

[8] c.s.

Allegato C

AVVISO PUBBLICO SOGGIORNI ESTIVI PER L'INTEGRAZIONE E L'INCLUSIONE DI BAMBINI/E e RAGAZZI/E DI ETA' INFERIORE A 18 ANNI – *anno 2019*

Comunicazione relativa alla rendicontazione delle spese sostenute

Settore Welfare e Sport della Regione Toscana
Via di Novoli 26
50127 Firenze

Oggetto: R4040 - Avviso pubblico soggiorni estivi 2019 – Rendicontazione - *Nome soggetto proponente – Titolo progetto*
campo da riempire obbligatoriamente e da riportare nell'oggetto della comunicazione da trasmettere, tramite Apaci/PEC, all'indirizzo: regionetoscana@postacert.toscana.it

Il/La sottoscritto/a …… nato/a a ……..... in qualità di legale rappresentante del/della ……..

Codice Fiscale/ Partita Iva …….. con sede operativa in ……. Via/Piazza …… Cap …….. Tel. ……. mail…….

In relazione al Progetto .....(INSERIRE TITOLO DEL PROGETTO)

consapevole delle sanzioni penali, nel caso di dichiarazioni non veritiere, di formazione o uso di atti falsi, richiamate dall'art. 76 del D.P.R. 445 del 28 dicembre 2000,

CHIEDE

in base a quanto previsto da bando di cui al decreto n. ... del .... l'erogazione del saldo del contributo assegnato con decreto n .....del ..... ed a tal fine

DICHIARA

- che il soggiorno residenziale estivo si è svolto in ..... (LOCALITA', COMUNE, PROVINCIA) dal ..... (GG/MM/AA) al ..... (GG/MM/AA) per complessivi ..... (NUM.) partecipanti;
- che le spese riportate nell'allegato modello D per un totale complessivo di € ..... :

  a) sono imputabili esclusivamente alla realizzazione del progetto per cui è stato concesso il contributo,

  a.1) *SE RENDICONTATI ANCHE I COSTI INDIRETTI: AGGIUNGERE LA SEGUENTE FRASE:* fatta salva la percentuale massima del 10% dei costi indiretti di cui all'art. 4 del Bando ;

  b) sono veritiere e sono state regolarmente effettuate e rendicontate in conformità di quanto previsto dal progetto;
- che i giustificativi delle spese riportate nell'allegato modello D, sulle quali è riportata specifica dichiarazione da cui si evince che la spesa è imputabile al progetto finanziato, sono conservati in originale presso la sede sopra indicata *(OPPURE INDICARE ALTRA SEDE INDICANDO CITTA'- VIA- N. CIVICO E N. TELEFONICO)*
- che le attività si sono svolte secondo quanto indicato nella relazione allegata (modello E);
- che il progetto (BARRARE LE CASELLE CHE INTERESSANO)

  □ non ha beneficiato di altre entrate (finanziamenti ricevuti da altri soggetti, quote di partecipazione delle famiglie, ecc.)

  □ ha beneficiato di altre entrate e a tal fine si indica:

SOGGETTO EROGANTE/QUOTE PARTECIPAZIONE FAMIGLIE	IMPORTO
.....	.....
.....	.....
.....	.....
TOTALE	.....

- che il codice IBAN del conto corrente intestato al soggetto beneficiario da utilizzare per l'erogazione del contributo è .....;
- che l'impresa/associazione (BARRARE LE CASELLE CHE INTERESSANO)

□ è soggetta alla ritenuta IREF/IRES del 4% (ex art. 28 DPR 600/73)

□ NON è soggetta alla ritenuta IREF/IRES del 4% (ex art. 28 DPR 600/73) in quanto:

□ Ente non commerciale e contributo percepito per l'esercizio di attività diverse da quelle di cui all'art. 55 D.P.R. 917/86 (Testo Unico delle imposte sui redditi)

□ O.N.L.U.S. in base all'art. 16 del Dlgs 460/97

□ ALTRO (Specificare riferimento legislativo fiscale di esenzione)

.....

- che il soggetto rappresentato:

□ è tenuto agli obblighi contributivi[1] e pertanto soggetto al rilascio del Durc

□ non è tenuto agli obblighi contributivi[2] e pertanto non soggetto al rilascio del Durc

- che l'imposta sul valore aggiunto relativa alla documentazione della spesa presentata ai fini della liquidazione del contributo di cui sopra è (BARRARE LE CASELLE CHE INTERESSANO)

□ DETRAIBILE

in maniera integrale

□ NON DETRAIBILE

□ in quanto non viene svolta attività soggetta ad IVA;

□ in quanto viene svolta attività esente da IVA ex art. 10 DPR 633/72;

□ altro da specificare .....

□ PARZIALMENTE DETRAIBILE

in quanto viene svolta sia attività soggetta ad IVA in regime ordinario che attività esente.

Specificare le percentuali di detraibilità:……..

ALLEGA

- Fotocopia del documento di identità in corso di validità del sottoscritto legale rappresentante
- Elenco spese sostenute (modello D)
- Relazione finale (modello E)

Data .....

FIRMA del LEGALE RAPPRESENTANTE .....

[1] L'INPS definisce l'obbligo contributivo come lo strumento attraverso il quale si attua il finanziamento delle prestazioni previdenziali e assistenziali.Tale finanziamento viene effettuato mediante il versamento di somme di denaro, dette contributi, calcolate attraverso l'applicazione di un'aliquota percentuale sul compenso ricevuto dal lavoratore in relazione all'attività dallo stesso svolta.

[2] c.s.

Allegato D – Elenco spese sostenute

PROGETTO:
FINANZIATO CON DECRETO N …. DEL …….
SOGGETTO TITOLARE:

DOCUMENTI GIUSTIFICATIVI (*)								**PAGAMENTI EFFETTUATI (Spese quietanzate)**			
N°	Data (gg/mm/aa)	Tipo documento	Numero documento	Emesso da	Oggetto della spesa	Importo totale	Importo sostenuto con il contributo regionale	Modalità pagamento (**)	Estremi pagamento (n°/identificativo)	Data (gg/mm/aa)	Importo
1											
2											
3											
4											
5											
6											
7											
8											
9											
11											
12											
14											
15											
16											
17											
18											
19											
20											
21											
22											
23											
24											
25											
Totale generale						**0**	**0**	***Totale generale***			**0**

(*) Fatture, Notule, Cedolini, Scontrini "parlanti", ecc. - (NO Autocertificazioni)

(**) Assegno, Bonifico, ecc.

Compilato da:
Telefono:

Data ____/____/_____

Timbro e firma del Responsabile:

Allegato E

AVVISO PUBBLICO SOGGIORNI ESTIVI PER L'INTEGRAZIONE E L'INCLUSIONE DI BAMBINI/E e RAGAZZI/E DI ETA' INFERIORE A 18 ANNI – *anno 2019*

Relazione finale

Al Settore Welfare e Sport della Regione Toscana
Via di Novoli 26
50127 Firenze

Titolo del progetto .....

Numero di giorni di soggiorno realizzati .....

Numero di bambini/e ragazzi/e coinvolti/e .....

Fascia di età dei bambini/e ragazzi/e coinvolti/e.....

Luogo di svolgimento delle attività (struttura, località, comune, provincia) .....

.....

Attività svolte

.....

.....

.....

.....

.....

.....

.....

Eventuali significativi scostamenti rispetto a quanto previsto nel progetto presentato (tempistica di svolgimento, luogo di svolgimento, numero partecipanti, piano finanziario, ecc.)

.....

.....

.....

Nel caso di significativi scostamenti, indicare le motivazioni

.....

Data .....

FIRMA del LEGALE RAPPRESENTANTE .....

REGIONE TOSCANA
Direzione Attività Produttive
Settore Politiche di Sostegno alle Imprese

DECRETO 15 aprile 2019, **n. 6110**
certificato il 23-04-2019

Approvazione delle disposizioni per l'istruttoria e l'erogazione delle domande di contributo alle imprese di autotrasporto merci aventi sede nei comuni interessati dalla chiusura della viabilità E 45 ai sensi della Delibera di Giunta Regionale n. 287 del 04/03/2019.

IL DIRIGENTE

Vista la Delibera di Giunta Regionale n. 287 del 04/03/2019 avente ad oggetto l'approvazione delle disposizioni per la concessione di un contributo alle imprese di autotrasporto merci aventi sede nei comuni interessati dalla chiusura della viabilità E 45 disposto dalla L.r. n. 13 del 01/03/2019;

Visti in particolare gli allegati "A" e "B" della delibera 287/2019 che disciplinano le modalità di concessione del contributo e la modulistica per la presentazione delle domande, prevedendo che le stesse siano presentate ai comuni di Pieve Santo Stefano e Sansepolcro e che l'esame istruttorio sia effettuato dagli uffici regionali o da un soggetto gestore terzo;

Vista la Delibera di Giunta Regionale n. 348 del 18/03/2019 che, approvando l'integrazione del Piano Attività 2019 di Sviluppo Toscana S.p.A., ha previsto l'attività n. 21 relativa all'erogazione del contributo forfetario alle imprese di autotrasporto danneggiate dalla chiusura della viabilità E45;

Ritenuto pertanto di approvare in allegato "A" il documento che stabilisce in dettaglio le fasi e le attività relative al procedimento di concessione ed erogazione di tale aiuto, nonché le modalità con cui Sviluppo Toscana provvederà al controllo dei requisiti, in attuazione alla delibera di Giunta n. 287 sopra richiamata;

Dato atto che le spese di gestione dell'intervento di cui al presente atto rientrano negli importi degli impegni di spesa n. 2757, 2758, 2760 assunti con decreto n. 4587/2019 rispettivamente sui capitoli n. 52732 (PURO), 52734 (PURO) e 52743 (PURO);

Precisato che i fondi da destinare all'erogazione del contributo alle imprese saranno oggetto di successivi provvedimenti di impegno e liquidazione a favore di Sviluppo Toscana S.p.A., da assumere a seguito della comunicazione riguardante gli esiti istruttori;

DECRETA

1. di approvare l'allegato "A" recante "Disposizioni per l'istruttoria e l'erogazione delle domande di contributo richieste dalle imprese di autotrasporto merci aventi sede nei comuni interessati dalla chiusura della viabilità E 45 ai sensi della Delibera di Giunta Regionale n. 287 del 04/03/2019" quale parte integrante e sostanziale del presente atto;

2. di notificare il presente atto a Sviluppo Toscana S.p.A. in quanto gestore dell'aiuto ed ai Comuni di Pieve Santo Stefano e Sansepolcro in quanto designati dalla Giunta Regionale alla raccolta delle domande di aiuto;

3. di dare atto che i compensi per l'attività istruttoria saranno liquidati a valere sugli impegni n. 2757, 2758, 2760 assunti con il decreto n. 4587/2019;

4. di rimandare a successivi atti il trasferimento dei fondi destinati alle imprese, a seguito della comunicazione da parte di Sviluppo Toscana S.p.A. degli esiti dell'attività istruttoria con ele modalità descritte in allegato "A".

Il presente atto è pubblicato in Amministrazione Trasparente ai sensi articolo 26 comma 1 Dlgs 33/2013.

Il presente atto è pubblicato integralmente sul BURT ai sensi degli articoli 4, 5 e 5 bis della l.r. 23/2007 e sulla banca dati degli atti amministrativi della Giunta regionale ai sensi dell'art. 18 della l.r. 23/2007.

Il Dirigente
Elisa Nannicini

SEGUE ALLEGATO

ALLEGATO "A"

Disposizioni per l'istruttoria e l'erogazione delle domande di contributo richieste dalle imprese di autotrasporto merci aventi sede nei comuni interessati dalla chiusura della viabilità E 45 ai sensi della Delibera di Giunta Regionale n. 287 del 04/03/2019.

1. Tipologia ed entità contributo

Ai sensi della L.R. n 13 del 01/03/2019 la Regione riconosce un contributo *una tantum* a favore delle imprese di autotrasporto merci, aventi sede legale o operativa nei comuni individuati a seguito della dichiarazione di stato di emergenza regionale, tenuto conto degli svantaggi e dei maggiori costi derivanti da percorsi aggiuntivi stradali causati dalla interruzione al traffico sulla viabilità della E45.
Il contributo, pari ad **euro 300,00 per ciascun veicolo adibito al trasporto cose,** è erogato previa istanza presentata dal rappresentante legale delle imprese suddette, mediante autocertificazione e secondo lo schema approvato con la deliberazione della Giunta regionale n. 287 del 04/03/2019 e con le modalità di seguito dettagliate.
Il sostegno è concesso in regime *de minimis.*

2. Requisiti di partecipazione
Ai sensi della Delibera di Giunta Regionale n. 287 del 04/03/2019 possono richiedere il contributo le imprese di trasporto merci esercenti l'attività prevalente di cui al **codice ATECO H.49.41** "Trasporto di merci su strada proprietari di mezzi pesanti" aventi i seguenti requisiti:

a) sede legale e/o operativa in uno dei seguenti Comuni: Anghiari, Badia Tedalda, Caprese Michelangelo, Monterchi, Pieve Santo Stefano, Sansepolcro, Sestino, Chiusi della Verna;
b) la cui attività non risulti cessata e nè in stato di fallimento, liquidazione coattiva, liquidazione volontaria, scioglimento e liquidazione, concordato preventivo, ed ogni altra procedura concorsuale prevista dalla Legge Fallimentare e da altre leggi speciali, fatta eccezione per il concordato preventivo con continuità aziendale e l'accordo di ristrutturazione dei debiti;
c) regolarità contributiva attestata dal DURC;
d) in regola con la normativa antimafia (D. Lgs 159/2011);
e) che non abbiano ricevuto contributi eccedenti il limite di euro 200.00,00 negli ultimi tre anni ai sensi del regolamento UE 1407/2013 *de minimis*;
f) in regola con il pagamento della tassa di circolazione (bollo).

3. Termini e modalità di presentazione della domanda

La domanda viene presentata dal soggetto titolare dell'attività mediante il modello allegato "B" approvato dalla Giunta Regionale con la delibera n. 287/2019 (che si riporta in calce al presente documento) mediante invio tramite pec o presentazione cartacea al Comune di Pieve Santo Stefano o di Sansepolcro, a partire **dal 11/03/2019 e fino al 31/07/2019.**

4. Istruttoria delle domande di contributo

L'istruttoria è condotta dalla Sviluppo Toscana S.p.A. secondo le seguenti modalità: il giorno 10 di ogni mese i Comuni di Pieve Santo Stefano e di Sansepolcro procederanno all'invio via PEC a Sviluppo Toscana s.p.a. delle domande ricevute entro l'ultimo giorno del mese precedente. L'ultimo invio avverrà pertanto il giorno 10/08/2019 per le domande ricevute fino al 31/07/2019.

4.1. Controlli puntuali sui requisiti richiesti ed indicati nel modello di domanda

Sviluppo Toscana a seguito della ricezione delle domande da parte dei Comuni procederà alla verifica della sussistenza dei seguenti requisiti:

a) sede legale/unità locale dell'impresa richiedente;
b) stato dell'attività dell'impresa;
c) assenza di cause di divieto, di decadenza o di sospensione di cui all'art. 67 del D.Lvo 06/09/2011, n. 159 (comunicazione antimafia);
d) regolarità del DURC;
e) verifica del limite di aiuti ai sensi del regolamento UE 1407/2013 *de minimis*;

Riguardo il requisito c) Sviluppo Toscana svolgerà la verifica tramite interrogazione della Banca dati Nazionale Antimafia. Ai sensi del D Lgs 159/2011, trascorsi 30 gg. dall'inoltro dell'interrogazione ed in assenza di esito, sarà possibile procedere all'erogazione del contributo. La concessione in questo caso è sottoposta ad una clausola risolutiva e si procederà pertanto a revoca e recupero del contributo in caso di esito negativo della suddetta verifica pervenuto oltre il termine dei 30 gg.

Al termine delle verifiche effettuate Sviluppo Toscana invia ai competenti uffici regionali l'elenco delle domande istruite con il relativo esito e codice COR. Con decreto dirigenziale sarà approvato l'atto di concessione del contributo e l'autorizzazione all'erogazione ai singoli beneficiari, tramite accredito sul conto corrente intestato all'impresa e indicato in sede di domanda (salvo variazioni intervenute che l'impresa dovrà comunicare ai competenti uffici regionali – Settore Politiche di Sostegno alle Imprese, tramite comunicazione al seguente indirizzo PEC: regionetoscana@postacert.toscana.it oppure per il tramite dei Comuni).

La durata del procedimento di istruttoria ed erogazione sopra dettagliato è fissato in **45 giorni.**

5. Controlli a campione sui requisiti oggetto di dichiarazione ai sensi del DPR 445/2000

Entro il 31/12/2019 Sviluppo Toscana procederà al controllo dei requisiti oggetto di dichiarazione resa ai sensi del DPR 445/2000, di seguito elencati, su un campione pari ad almeno il 10% delle domande presentate. Tale campione potrà essere incrementato a seguito di specifiche indicazioni del responsabile del procedimento, qualora si riscontri un'incidenza significativa di esiti negativi nel campione selezionato.
Le verifiche saranno condotte attraverso accesso a banche dati pubbliche o tramite richiesta ai competenti uffici pubblici.
Requisiti soggetti a controllo a campione:

a) sussistenza del titolo di proprietà (o di altro titolo di possesso dichiarato) dei veicoli indicati in domanda;
b) regolarità nel pagamento della tassa di circolazione (bollo);
c) esame della documentazione dei viaggi dichiarati nella domanda di aiuto.

A tale scopo l'impresa selezionata riceverà una richiesta via PEC da Sviluppo Toscana per l'invio, entro i successivi 15 gg della documentazione necessaria ad effettuare le verifiche.
Tale verifica sarà condotta da Sviluppo Toscana entro 30 gg dalla ricezione della documentazione. Trascorso tale termine l'impresa riceverà una comunicazione contenente:
a) esito positivo dei controlli;
b) richiesta di integrazione della documentazione presentata (con un termine di 10 gg per l'invio della stessa);
c) esito negativo con contestuale comunicazione di avvio del procedimento di revoca dettagliatamente motivato ai sensi della L. 241/1990.

In caso di richiesta di integrazioni il termine di conclusione della verifica è prorogato di 30 gg.

Nel caso in cui, trascorso il termine dei 10 gg assegnato, l'impresa non integri la documentazione come richiesto, Sviluppo Toscana procede con l'avvio del procedimento di revoca dettagliatamente motivato ai sensi della L. 241/1990.

6. Procedimento di revoca e recupero

Sviluppo Toscana comunica al beneficiario l'avvio del procedimento di revoca nei casi di esito negativo dei controlli o in caso di mancanza o insufficienza della documentazione integrativa richiesta, come dettagliato al paragrafo 5.

La comunicazione di avvio di revoca contiene indicazioni relative: all'oggetto del procedimento promosso, all'ufficio e alla persona responsabile del procedimento, all'ufficio in cui si può prendere visione degli atti ed assegna ai destinatari della comunicazione un termine di 15 giorni, decorrente dalla ricezione della comunicazione stessa, per presentare eventuali controdeduzioni.

Entro il predetto termine il beneficiario può presentare scritti difensivi, redatti in carta libera, nonché altra documentazione ritenuta idonea.

Il soggetto gestore esamina gli eventuali scritti difensivi e, se opportuno, acquisisce ulteriori elementi di giudizio, e procede a:

a) archiviare il procedimento di revoca e recupero esaminate le risultanze istruttorie, qualora non siano ritenuti fondati i motivi che hanno portato all'avvio del procedimento;

b) trasferire la pratica agli uffici della Regione Toscana per l'adozione del decreto di revoca e recupero;

L'archiviazione o il decreto di revoca devono essere adottati entro 90 giorni dalla data di ricezione dell'avvio del procedimento inviato da Sviluppo Toscana.

Successivamente sarà trasmesso ai destinatari il provvedimento e la conseguente ingiunzione di pagamento.

Decorsi 60 giorni dalla ricezione del provvedimento, qualora i destinatari non abbiano corrisposto quanto dovuto, la Regione Toscana tramite gli uffici preposti provvederà alla iscrizione a ruolo degli importi corrispondenti comprensivi degli interessi.
In tutti i casi il debitore ha facoltà di presentare istanza di dilazione del debito ai sensi del Decreto del Presidente della Giunta Regionale 19.12.2001 n. 61/R "Regolamento di attuazione della L.R. n. 36 del 06.08.2001 - Ordinamento contabile della Regione Toscana" e s.m.i.

7. Sanzioni

Nel caso di indebita percezione del contributo per dolo o colpa grave, accertata giudizialmente, in sede di revoca del finanziamento si dispone la restituzione delle somme erogate e si procede all'applicazione della sanzione amministrativa pecuniaria consistente nel pagamento di una somma in misura da due a quattro volte l'importo dell'intervento indebitamente fruito, come previsto dall'articolo 9 del decreto legislativo 31 marzo 1998, n. 123 (Disposizioni per la razionalizzazione degli interventi di sostegno pubblico alle imprese, a norma dell'articolo 4, comma 4, lettera c), della l. 15 marzo 1997, n. 59).

8. Responsabile del Procedimento informazioni e contatti

Ai sensi della Legge n. 241/1990 e ss.mm.ii. e della L.R. n. 40/2009, il Responsabile del procedimento è il Dirigente del Settore Politiche di sostegno alle imprese della Direzione Attività Produttive Dr.ssa Elisa Nannicini.
Il diritto di accesso viene esercitato, mediante richiesta motivata scritta e previa intesa telefonica, nei confronti del Settore Politiche di sostegno alle imprese della Direzione Attività Produttive con le modalità di cui alla D.G.R. n. 1040 del 02.10.2017.
Informazioni relative al bando e agli adempimenti ad esso connessi possono essere richieste a:
- Sviluppo Toscana (www.sviluppo.toscana.it) - contraute45@sviluppo.toscana.it

9. Informativa e tutela ai sensi del Reg UE 679/2016

Ai sensi dell'art. 13 e 14 del Regolamento (UE) 2016/679 si forniscono le seguenti informazioni:
- il conferimento dei dati è obbligatorio e il loro mancato conferimento preclude i benefici derivante dal Bando;
- i dati forniti sono trattati dalla Regione Toscana per l'espletamento degli adempimenti connessi alla procedura di cui al presente Bando, ivi compresa la fase dei controlli sulle autocertificazioni;
- i dati raccolti non saranno oggetto di comunicazione a terzi, se non per obbligo di legge, né saranno oggetto di diffusione;
- i dati potranno essere comunicati agli enti preposti per la verifica delle dichiarazioni rese ai fini della partecipazione al Bando ai sensi del D.P.R. 445/2000 e ad ogni soggetto che abbia interesse ai sensi della L. 241/1990;
- la raccolta ed il trattamento dei dati saranno effettuati mediante strumenti informatici, telematici e manuali;
- i dati saranno trattati secondo quanto previsto dalla normativa e diffusi (limitatamente ai dati anagrafici del richiedente, agli esiti delle fasi di ammissibilità e valutazione) in forma di pubblicazione secondo le norme che regolano la pubblicità degli atti amministrativi presso la Regione Toscana, e sul sito internet della Regione Toscana, per ragioni di pubblicità circa gli esiti finali delle procedure amministrative.

La Regione Toscana- Giunta regionale è il titolare del trattamento (dati di contatto: P.zza Duomo 10 - 50122 Firenze; regionetoscana@postacert.toscana.it).
Il Responsabile della protezione dei dati è il dr. Giancarlo Galardi (dati di contatto: email:*/dpo//@regione.toscana.it/* <mailto:rpd@regione.toscana.it>).
I dati saranno conservati presso gli uffici del Responsabile del procedimento - Settore Politiche di sostegno alle imprese, per il tempo necessario alla conclusione del procedimento stesso, saranno poi conservati agli atti dell'Archivio generale della Giunta regionale per il periodo di legge previsto per questa tipologia di documenti della pubblica amministrazione.

I responsabili esterni del trattamento sono: Sviluppo Toscana S.p.A. Dati di contatto: Via Giacomo Matteotti, 60 50132 Firenze (FI) – legal@pec.sviluppo.toscana.it.

L'interessato potrà far valere i propri diritti, come espressi dagli artt. 15, 16, 17, 18, 19, 20, 21, 22 del Regolamento UE/2016/679, rivolgendosi al Titolare, oppure al Responsabile del trattamento, o al Data Protection Officer ex art.38 paragrafo 4. L'interessato ha il diritto di accedere ai dati personali che la riguardano, di chiederne la rettifica, la limitazione o la cancellazione se incompleti, erronei o raccolti in violazione della legge, nonché di opporsi al loro trattamento per motivi legittimi rivolgendo le richieste al Responsabile della protezione dei dati (dpo@regione.toscana.it).
Fatto salvo ogni altro ricorso amministrativo e giurisdizionale, qualora l'interessato ritenga che il trattamento dei dati che lo riguardano, violi quanto previsto dal Reg. UE 2016/679, ai sensi dell'art. 15 lettera f) del succitato Reg. UE/2016/679, ha il diritto di proporre reclamo al Garante per la

protezione dei dati personali, seguendo le indicazioni riportate sul sito dell'Autorità di controllo (http://www.garanteprivacy.it/) e, con riferimento all'art. 6 paragrafo 1, lettera a) e art. 9, paragrafo 2, lettera a), quello di revocare in qualsiasi momento il consenso prestato.

Allegato 1

Da presentare dal 11/03/2019 al 31/07/2019

AL COMUNE DI
□ PIEVE SANTO STEFANO
□ SANSEPOLCRO

DOMANDA PER IL CONTRIBUTO FORFETARIO DI EURO 300,00 A FAVORE DELLE IMPRESE DI AUTOTRASPORTO MERCI
L.R. 13/2019
EVENTO DPGR N. 14 del 28/01/2019 - CHIUSURA E45
(Autocertificazione ai sensi del D.P.R. 445/2000)

Il/La sottoscritto/a ..... nato/a .....
.....il...../...../....., residente a.....
.....Via.....n°.....
recapito telefonico.....
codice fiscale .....
In qualità di legale rappresentante / titolare dell'attività economica
Denominazione /ragione sociale.....
con sede legale nel Comune di .....Prov. (.....)
indirizzo.....
PEC .....
recapito telefonico.....e-mail …….....
codice fiscale ..... Partita IVA .....

avente i seguenti requisiti:

a) dimensione dell'impresa □ Micro Impresa □ Piccola Impresa □ Media Impresa □ Grande impresa
(secondo la definizione di cui all'allegato I del Regolamento (UE) n. 651/2014)

b) esercente attività economica prevalente corrispondente al Codice ATECO ISTAT H.49.41 "Trasporto di merci su strada proprietari di mezzi pesanti" come risultante dal Registro Imprese

c) iscritta alla CCIAA di ..... , Attiva e non in stato di fallimento, liquidazione coattiva, liquidazione volontaria, scioglimento e liquidazione, concordato preventivo, ed ogni altra procedura concorsuale prevista dalla Legge Fallimentare e da altre leggi speciali, fatta eccezione per il concordato preventivo con continuità aziendale e l'accordo di ristrutturazione dei debiti;

d) in regola con gli obblighi contributivi e previdenziali (DURC)

e) che non abbiano ricevuto contributi eccedenti il limite di euro 200.00,00 negli ultimi tre anni ai sensi del regolamento UE 1407/2013 *de minimis*;

Consapevole delle conseguenze penali previste dall'art. 76 del D.P.R. 445/2000 per le falsità in atti e le dichiarazioni mendaci

DICHIARA
SOTTO LA PROPRIA RESPONSABILITA'

1) di avere sede operativa nel Comune di: .....

indirizzo: .....,

come risultante dal Registro Imprese;

2) di essere proprietario (indicare altro titolo di possesso .....) dei seguenti veicoli di autotrasporto (indicare targa e descrizione veicolo)

targa: .....; modello: .....

targa: .....; modello: .....

targa: .....; modello: .....

targa: .....; modello: .....

3) di essere in regola con il pagamento della tassa di circolazione;

4) di essere in regola con la normativa antimafia e di allegare a tale fine l'autocertificazione in allegato;

5) che nel periodo di chiusura del Viadotto "Il Puleto" (dal 16/01/2019 alla data di riapertura della viabilità e comunque non oltre il 15/04/2019) ha effettuato n. ..... missioni di viaggio per le seguenti destinazioni, per le quali ha dovuto percorrere tratti stradali o autostradali aggiuntivi:

.....

.....

.....

.....

.....

e che pertanto ha sostenuto maggiori costi, verificabili da idonea documentazione di viaggio di cui al punto successivo;

6) che in caso di controllo sulla documentazione di viaggio e sui dati oggetto della presente domanda, tutti i documenti sono conservati e consultabili presso la propria sede legale o sede operativa o presso il seguente indirizzo: .....

CHIEDE PERTANTO

l'erogazione di Euro 300,00 a titolo di rimborso forfetario previsto dalla legge regionale n..... del .....

che potrà essere liquidato sul conto corrente con il seguente codice IBAN .....

intestato a .....

Data ____/___/____ (Timbro e Firma)

.....

Allegati: fotocopia del documento di identità; autoceritifcazione per comunicazione antimafia

Informativa trattamento dei dati personali ai sensi del Regolamento UE n. 679/2016

Il trattamento dei dati forniti alla Regione Toscana avviene esclusivamente per scopi istituzionali.
I dati forniti saranno trattati nel rispetto dei principi di correttezza, liceità, trasparenza, di tutela della riservatezza e dei diritti dei richiedenti il beneficio, in conformità alla normativa Comunitaria e Nazionale in materia di privacy.
Ai sensi dell'art. 13 e 14 del Regolamento (UE) 2016/679 si forniscono le seguenti informazioni:
- il conferimento dei dati è obbligatorio e il loro mancato conferimento preclude i benefici derivanti dalle misure di aiuto disciplinate dalle norme regionali;
- i dati forniti sono trattati dalla Regione Toscana per l'espletamento degli adempimenti connessi alle procedure approvate dagli uffici della Giunta, ivi compresa la fase dei controlli sulle autocertificazioni;
- i dati raccolti non saranno oggetto di comunicazione a terzi, se non per obbligo di legge, né saranno oggetto di diffusione;
- i dati potranno essere comunicati agli enti preposti per la verifica delle dichiarazioni rese e ad ogni soggetto che abbia interesse ai sensi della L.241/1990;
- la raccolta ed il trattamento dei dati saranno effettuati mediante strumenti informatici, telematici e manuali;
- i dati saranno trattati secondo quanto previsto dalla normativa e diffusi (limitatamente ai dati anagrafici del richiedente) in forma di pubblicazione secondo le norme che regolano la pubblicità degli atti amministrativi presso la Regione Toscana, e sul sito internet della Regione Toscana, per ragioni di pubblicità circa gli esiti finali delle procedure amministrative.

ALLEGATO 1.1. - Autocertificazione della comunicazione antimafia

Dichiarazione sostitutiva di certificazione
(D.P.R. n. 445 del 28.12.2000)

_l_ sottoscritt_ (nome e cognome) _____
nat_ a _____ Prov. _____ il _____ residente a_____ via/piazza _____n.____

consapevole delle sanzioni penali in caso di dichiarazioni false e della conseguente decadenza dai benefici eventualmente conseguiti (ai sensi degli artt. 75 e 76 D.P.R. 445/2000) sotto la propria responsabilità

DICHIARA

che nei propri confronti non sussistono le cause di divieto, di decadenza o di sospensione di cui all'art. 67 del D.Lvo 06/09/2011, n. 159.

_____ _____
data

firma leggibile del dichiarante(*)

REGIONE TOSCANA
Direzione Attività Produttive
Settore Politiche di Sostegno alle Imprese

DECRETO 15 aprile 2019, **n. 6111**
certificato il 23-04-2019

Reg (CE) 1301/2013 e 1303/2013 POR fESR 2014-2020 Azione 1.1.2 - Sostegno all'acquisizione di servizi di Audit I4.0 - approvazione graduatoria delle domande al 28/02/2019.

IL DIRIGENTE

Visti:

- il Regolamento (CE) n. 1301/2013, del Parlamento Europeo e del Consiglio, del 17-12-2013 relativo al Fondo Europeo di Sviluppo Regionale e a disposizioni specifiche concernenti l'obiettivo "investimenti a favore della crescita e dell'occupazione" che abroga il Regolamento (CE) n. 1080/2006;
- il Regolamento (CE) n. 1303/2013 del Parlamento Europeo e del Consiglio, del 17-12-2013 recante disposizioni comuni sul Fondo Europeo di Sviluppo Regionale, sul Fondo Sociale Europeo, sul Fondo di coesione, sul Fondo europeo agricolo per lo sviluppo rurale e sul Fondo europeo per gli affari marittimi e la pesca e disposizioni generali sul Fondo europeo di sviluppo regionale, sul Fondo sociale europeo, sul Fondo di coesione e sul Fondo europeo per gli affari marittimi e la pesca, e che abroga il Regolamento (CE) n. 1083/2006 del Consiglio;
- il Regolamento delegato (UE) n. 480/2014 della Commissione del 3 marzo 2014, che integra il Regolamento (UE) n.1303/2013;
- il Regolamento (UE) n. 651/2014 della Commissione del 17 giugno 2014 che dichiara alcune categorie di aiuti compatibili con il mercato interno in applicazione degli articoli 107 e 108 del trattato;
- il Regolamento (UE) 821/2014 recante modalità di applicazione del Regolamento (UE) 1303/2013 per quanto riguarda le modalità dettagliate per il trasferimento e la gestione dei contributi dei programmi, le relazioni sugli strumenti finanziari, le caratteristiche tecniche delle misure di informazione e di comunicazione per le operazioni e il sistema di registrazione e memorizzazione dei dati;

Visto il documento finale della Strategia di specializzazione intelligente (Smart Specialisation Strategy) per la ricerca e l'innovazione in Toscana, approvato con deliberazione di Giunta regionale n.1018/2014, approvato dalla Commissione Europea con decisione C(2015) n. 930 del 12 febbraio 2015, contestualmente all'approvazione del Programma operativo della Toscana per l'uso dei fondi Fesr 2014-2020, il Por Creo Fesr 2014-2020;

Vista la L.R. 71 del 12/12/2017 che abroga la L. R. n. 35 del 20 marzo 2000 "Disciplina degli interventi regionali in materia di attività produttive e competitività delle imprese" e s.m.i.;

Visto il Programma Regionale di Sviluppo 2016-2020 adottato dal Consiglio regionale con Risoluzione n. 47 del 15/03/2017;

Visto il Piano nazionale industria 4.0, investimenti produttività e innovazione, presentato il 21.9.2016 e gli indirizzi per l'attuazione della Strategia Industria 4.0 approvati dalla Giunta regionale in data 11.04.2016 con decisione n. 20;

Visto che nella suddetta decisione viene disposto di prevedere, nell'ambito del finanziamento all'acquisizione di servizi qualificati, voucher per audit tecnologici finalizzati all'applicazione delle tecnologie e della organizzazione connessa alla Strategia Industria 4.0;

Viste le deliberazioni della Giunta regionale:

- n.1092 dell'8.11.2016, che ha costituito la Piattaforma regionale di sostegno alle imprese in attuazione della strategia regionale su Industria 4.0;
- n. 158 del 27.02.2017, con la quale viene approvato il protocollo d'intesa tra Regione Toscana Irpet e Sistema della ricerca pubblica per attività di coordinamento in attuazione della strategia regionale Industria 4.0;

Visto il programma di attività della Piattaforma Regionale Industria 4.0 approvato con Decisione della Giunta regionale n. 10 del 20.03.2017;

Dato atto che alcuni risultati e prodotti delle suddette attività sono resi pubblici sulla Piattaforma regionale Industria 4.0 e che, al punto di accesso facilitato per le imprese www.cantieri40.it, sezione Isurvey4.0, sono stati inseriti nella i questionari di autovalutazione che testano la maturità delle imprese rispetto alle tecnologie afferenti il paradigma Industria 4.0;

Vista la decisione di esecuzione della Commissione europea C(2015) n. 930 del 12/02/2015 che ha approvato alcuni elementi del POR FESR Toscana 2014-2020 (CCI 2014IT16RFOP017) e la deliberazione 2 marzo 2015 n. 180 di presa d'atto della suddetta decisione;

Dato atto che nell'ambito del suddetto programma il sostegno all'innovazione delle imprese viene attuato mediante l'Azione 1.1.2 "Sostegno per l'acquisto di servizi per l'innovazione tecnologica, strategica, organizzativa e commerciale delle imprese" che prevede la subazione A "Sostegno ai processi di innovazione nelle MPMI manifatturiere e dei servizi: Aiuti all'acquisizione di servizi innovativi";

Vista la deliberazione della Giunta regionale n. 31 del 15/01/2018 con la quale sono stati approvati gli indirizzi e direttive di attuazione per la selezione di proposte progettuali a valere sul bando di gara per gli "Aiuti alle MPMI per all'acquisizione di servizi innovativi -Servizi di Audit" di cui all'Azione 1.1.2 a) del POR FESR Toscana 2014-2020, deliberazione adottata in attuazione della strategia regionale su Industria 4.0 approvato con decisione della Giunta regionale n. 10 del 20/03/2017;

Visto il decreto n. 3953 del 10/03/2018 con il quale viene approvato il Bando "Sostegno all'acquisizione di servizi di Audit I4.0"(rif Reg (CE) 1301/2013 e 1303/2013 POR FESR 20142020 Azione 1.1.2A);

Vista la L.R. 19/2018 e la L.R. 50/2014 che all'art 5 attribuisce a Sviluppo Toscana SpA la funzione di organismo intermedio responsabile delle attività di gestione, controllo e pagamento del programma operativo FESR di cui al regolamento UE n. 1303/2013 del Parlamento europeo e del Consiglio del 17 dicembre 2013 per il periodo 2014-2020;

Dato atto che, secondo quanto disposto nella sopracitata deliberazione 31/2018, per la gestione del suddetto bando la Regione Toscana si avvale di Sviluppo Toscana SpA secondo quanto previsto dall'art. 4 della LR 28/2008 e dalla convenzione per l'affidamento dei compiti di gestione, controllo di primo livello e pagamento dell'Azione 1.1.2 del POR FESR 2014-2020 approvata con decreto n. 3688 del 23/05/2016 modificato con decreto n. 7053 del 28/07/2016;

Dato atto che per la selezione delle richieste di agevolazione avviene con procedura valutativa, sulla base de criteri definiti nella proposta di POR FESR 2014-2020 approvati nel CdS del 25/03/2015 e del 21/05/2015 e s.m.i. per l'Azione 1.1.2 e che per la stessa è effettuata, di norma, da un segretariato tecnico che potrà avvalersi di esperti indipendenti esterni all'Amministrazione regionale;

Dato atto che con decreto 13095 del 2/12/2016 è stato nominato il Segretariato Tecnico di Valutazione dell'Azione 1.1.2 - bando A "Sostegno alle MPMI per l'acquisizione di servizi per l'innovazione del POR FESR 2014-2020; Ritenuto di utilizzare, stante la coerenza delle attività e Linea d'Azione, il suddetto Segretariato Tecnico di Valutazione per la selezione del bando in oggetto approvato con decreto 3953 del 10/03/2018 e relativo al POR FESR 2014-2020 Azione 1.1.2 "Sostegno all'acquisizione di servizi di Audit I4.0";

Dato atto che la suddetta attività è prevista nel Piano di attività di Sviluppo Toscana Spa per l'anno 2018 approvato con deliberazione della Giunta Regionale n. 110 del 5/2/2018 e s.m.i. nonché nel Piano di attività di Sviluppo Toscana Spa per l'anno 2019 approvato con deliberazione della Giunta regionale n. 1424 del 17/12/2018;

Dato atto che, a seguito dell'approvazione della LR 19/2018, con riferimento al finanziamento delle suddette attività svolte da Sviluppo Toscana, con decreto 13211 del 14/08/2018 sono stati assunti gli impegni secondo quanto stabilito dalla deliberazione della Giunta regionale 775/2018;

Dato atto che in attuazione della L.R. 19/2018 e secondo quanto previsto nella convenzione quadro 2019 approvata con deliberazione della Giunta regionale 1424/2018 con riferimento alle attività costituzionali continuative per le attività di assistenza tecnica linea POR 1.1.2 sono state assunte le relative prenotazioni sui CAP 52735, 52736 e 52737 del bilancio di previsione finanziario gestionale 2019;

Tenuto conto che con proprio decreto n. 3674 del 8/3/2019 l'Autorità di Gestione ha proceduto ad assumere impegni di spesa a parziale copertura delle spese istituzionali ricorrenti da sostenersi da Sviluppo Toscana nell'ambito del piano di attività 2019 e che parte delle spese risultano già coperte in forza di precedenti atti;

Dato atto che, qualora i Dirigenti responsabili di attività non procedano alla sottoscrizione delle schede di attività come previsto dalla Delibera GR n. 336 del 18.3.2019 e di conseguenza l'Autorità di gestione, ricevute le schede di attività compilate e sottoscritte, previa la verifica della disponibilità delle risorse in bilancio, non possa procedere alla copertura della totalità della spesa istituzionale ricorrente, le attività della società Sviluppo Toscana Spa si concluderanno, a concorrenza del valore delle attività al momento coperte finanziariamente;

Visto l'articolo 52, comma 1, della legge 24 dicembre 2012, n. 234 che prevede che al fine di garantire il rispetto dei divieti di cumulo e degli obblighi di trasparenza e di pubblicità previsti dalla normativa europea e nazionale in materia di aiuti di Stato, i soggetti pubblici o privati che concedono ovvero gestiscono i predetti aiuti trasmettono le relative informazioni alla banca di dati istituita presso il Ministero dello sviluppo economico ai sensi dell'articolo 14, comma 2, della legge 5 marzo 2001, n. 57, che assume la denominazione di «Registro nazionale degli aiuti di Stato»;

Visto il decreto interministeriale 31 maggio 2017, n. 115 "Regolamento recante la disciplina per il funzionamento del Registro nazionale degli aiuti di Stato, ai sensi dell'articolo 52, comma 6, della legge 24 dicembre

2012, n. 234 e successive modifiche e integrazioni.", che detta le modalità attuative di tale norma;

Visti i codici COR attribuiti a ciascun beneficiario, inseriti negli allegati A al presente atto;

Dato atto, ai sensi dell'art. 17 comma 1 del decreto interministeriale 31 maggio 2017 n. 115, dell'acquisizione delle visure di cui agli artt. 13 , 14 e 15 e dell'acquisizione della visura Deggendorf di cui all'art. 15; Preso atto delle domande presentate a valere sul suddetto bando pervenute al 28/2/2019 e della relativa istruttoria trasmessaci da Sviluppo Toscana Spa prot. 2019/0158783 del 11/04/2019, coerentemente con quanto previsto dal bando e dalle citate convenzioni;

Ritenuto di dover provvedere all'approvazione:

a) dell'elenco delle domande ammesse al 28/2/2019 (Allegato A)

b) dell'elenco delle domande non ammesse al 28/2/2019 (Allegato B) per le motivazioni riportate nell'allegato stesso;

Dato atto che, ai sensi dell'art. 49 bis della L.R. 40/2009, introdotto dall' art. 3 della L.R.1/2019 e come peraltro previsto dal bando, è stato acquisito il DURC e che tale adempimento sarà rinnovato in fase di liquidazione delle somme assegnate;

Dato atto che i contributi concessi con i suddetti atti sono soggetti a rendicontazione nei termini indicati nel bando che la liquidazione della spesa verrà disposta conformemente a quanto previsto dalla decisione 16 del 15/05/2017 e al cronoprogramma contenuto nella Decisione n. 7 del 31/07/2017 nonché nella Decisione n. 2 del 28/01/2019;

Dato atto che, secondo quanto previsto dal bando, i progetti hanno una durata di 6 mesi dalla pubblicazione del presente provvedimento sul BURT pertanto l'erogazione del saldo è prevista nel 2019;

Ritenuto di procedere all'integrazione del Fondo istituito con decreto 12938 del 9/8/2018 presso Sviluppo Toscana S.p.A. (C.F 00566850459), con sede in Via Cavour 39 -50129 Firenze, destinato alla regolarizzazione dei pagamenti effettuati per il finanziamento dei progetti ammessi sulla Linea d'Azione 1.1.2 per complessivi Euro 16.998,68 sui seguenti capitoli del bilancio finanziario gestionale 2019-2021 con imputazione alle prenotazioni assunte con decreto 3953/2018:

CAP 51771 /2019 (PURO V livello 2.03.03.01.001) per Euro 8.499,34 (prenotazione 2018319)

CAP 51772 /2019 (PURO V livello 2.03.03.01.001) per Euro 5.949,54 (prenotazione 2018320)

CAP 51774 /2019 (PURO V livello 2.03.03.01.001) per Euro 2.549,80 (prenotazione 2018322);

Dato atto della somma assegnata alla Regione Toscana come da POR FESR 2014-2020 Azione 1.1.2 A approvato con suddetta deliberazione n. 1055 del 2/11/2016 e s.m.i., il relativo accertamento di entrata sarà assunto sulla base di estrazioni periodiche e comunicazione ai singoli settori competenti sul bilancio finanziario gestionale 2019-2021;

Richiamato il D.lgs 118/2011 Disposizioni in materia di armonizzazione dei sistemi contabili e degli schemi di bilancio delle Regioni, degli enti locali e dei loro organismi, a norma degli articoli 1 e 2 della legge 5 maggio 2009 n. 42;

Vista la L.R. n. 1 del 07/01/2015 recante Disposizioni in materia di programmazione economica e finanziaria regionale e relative procedure contabili. Modifiche alla L.R. n. 20/2008;

Vista la L.R. n. 74 del 27/12/2018 "Legge di stabilità per l'anno 2019";

Vista la L.R. n. 73 del 27/12/2018 "Disposizioni di carattere finanziario. Collegato alla legge di stabilità per l'anno 2019";

Vista la L.R. n. 75 del 27/12/2018 "Bilancio di Previsione finanziario 2019-2021"; Vista la deliberazione della Giunta regionale n. 7 del 07/01/2019 avente ad oggetto "Approvazione del documento tecnico di accompagnamento al bilancio di previsione finanziario 2019-2021 e del bilancio finanziario gestionale 2019-2021;

Dato atto che il presente atto viene comunicato all'Autorità di gestione del POR CREO 2014-2020 ed a Sviluppo Toscana Spa;

Dato atto che gli allegati al presente atto ne costituiscono parte integrante e sostanziale;

DECRETA

1. di approvare, per le motivazioni indicate in narrativa e con riferimento al decreto n. 3953 del 10/03/2018 relativo al POR FESR 2014-2020 Azione 1.1.2A - "Sostegno all'acquisizione di servizi di Audit I4.0":

a) dell'elenco delle domande ammesse al 28/02/2019 (Allegato A)

b) dell'elenco delle domande non ammesse al 28/02/2019 (Allegato B) per le motivazioni riportate nell'allegato stesso;

2. di finanziare le domande ammesse di cui al suddetto elenco (allegato A);

3. di procedere all'integrazione del fondo istituito con decreto 12938 del 9/8/2018 presso Sviluppo Toscana S.p.A. (C.F 00566850459, con sede in Via Cavour 39 -50129 Firenze) secondo quanto riportato in narrativa, provvedendo contestualmente all'assunzione dei seguenti impegni per complessivi Euro 16.998,68 di cui all'Azione 1.1.2 A) sui seguenti capitoli del bilancio finanziario gestionale 2019-2021, rinviandone la liquidazione a successivi atti sulla base dello stato di avanzamento dei progetti e di erogazione alle imprese beneficiarie:

CAP 51771 /2019 (PURO V livello 2.03.03.01.001) per Euro 8.499,34 (prenotazione 2018319)

CAP 51772 /2019 (PURO V livello 2.03.03.01.001) per Euro 5.949,54 (prenotazione 2018320)

CAP 51774 /2019 (PURO V livello 2.03.03.01.001) per Euro 2.549,80 (prenotazione 2018322);

4. di trasmettere il presente atto a Sviluppo Toscana S.p.A., per gli opportuni adempimenti previsti e disciplinati dalla convenzione approvata con decreto n. 7053/2016 e s.m.i., tra cui provvedere alla comunicazione degli esiti dell'istruttoria secondo le modalità previste dal bando approvato con decreto n. 3953/2018 ed all'aggiornamento dei dati nel registro nazionale aiuti;

5. di trasmettere, per gli opportuni adempimenti, il presente atto all'Autorità di gestione del POR FESR 2014-2020.

Il presente atto è pubblicato in Amministrazione Trasparente ai sensi articolo 26 comma 2 Dlgs 33/2013.

Il presente atto è pubblicato integralmente sul BURT ai sensi degli articoli 4, 5 e 5 bis della l.r. 23/2007 e sulla banca dati degli atti amministrativi della Giunta regionale ai sensi dell'art. 18 della l.r. 23/2007.

Il Dirigente
Elisa Nannicini

SEGUONO ALLEGATI

ALLEGATO A)

GRADUATORIA DOMANDE AMMESSE PRESENTATE A VALERE SUL BANDO DI CUI AL DECRETO N. 3953 DEL 10_3_18 E S.M.I. ALLA SCADENZA DEL 28/02/2019

POR CREO FESR 2014-2020 Azione 1.1.2 "Sostegno per l'acquisto di servizi per l'innovazione tecnologica, strategica, organizzativa e commerciale delle imprese" sub-azione A "Sostegno ai processi di innovazione nelle MPMI manifatturiere e dei servizi: Aiuti all'acquisizione di servizi di Audit I 4.0"

N	CUP Sviluppo Toscana	Titolo Progetto	RAGIONE SOCIALE	Codice Fiscale	Ruolo	Domanda presentata in qualità di	Data Presentazione	Via Sede Legale	Provincia Sede Legale	COMUNE SEDE LEGALE	CAP Sede Legale	Ateco Sede Localizzazione Progetto	Dimensione Aziendale DICHIARATA	Rating di legalità	Priorità Tecnologica	Richiesto Anticipo	Ragione Sociale Fornitore	Codice Fiscale Fornitore	INVESTIMENTO RICHIESTO	INVESTIMENTO AMMESSO	CONTRIBUTO RICHIESTO	CONTRIBUTO AMMESSO	PUNTEGGIO	CUP CIPE	CODICE COR
1	3953.10032018.116000026	Gabbaplast Innovazione Step 1	GABBAPLAST S.R.L.	01412080507	CAPOFILA	IMPRESA SINGOLA	31/01/19	Via Livornese Est 197/d	56035	Casciana Terme Lari	PI	22.23.09	PICCOLA	SI	FABBRICA INTELLIGENTE	NO	PUNTO E LINEA CONSULTING SRL	0094190500	€ 6.400,00	€ 6.400,00	€ 2.879,36	2.879,36	64	D18I18000220009	913714
2	3953.10032018.116000031	Cioli Innovazione Step 1	CIOLI ARREDAMENTI S.R.L.	01308860509	CAPOFILA	IMPRESA SINGOLA	28/02/19	Via Provinciale Vicarese 68	56010	Vicopisano	PI	31.01.20	MICRO	NO	FABBRICA INTELLIGENTE	NO	PUNTO E LINEA CONSULTING SRL	0094190500	€ 6.800,00	€ 6.800,00	€ 3.739,32	€ 3.739,32	74	D88I18000040009	913743
3	3953.10032018.116000029	Sviluppo ed innovazione	HOSPITEX INTERNATIONAL S.R.L.	06578850486	CAPOFILA	IMPRESA SINGOLA	11/02/19	Via Baldanzese 37	50041	Calenzano	FI	26.60.02	MICRO	NO	CHIMICA E NANOTECNOLOGIA	NO	NEW MARKETING SOLUTION	05111360482	€ 7.500,00	€ 7.500,00	€ 4.500,00	4.500,00	63	D78I18000110009	913810
4	3953.10032018.116000025	AUDIT	SERVIZI INTEGRATI TOSCANI SOCIETA' COOPERATIVA CONSORTILE IN SIGLA S.I.T. SOCIETA' COOPERATIVA CONSORTILE	06036670484	CAPOFILA	IMPRESA SINGOLA	15/02/19	Via Di Camporeggi, 1	50129	Firenze	FI	41.20.00	PICCOLA	NO	FABBRICA INTELLIGENTE	NO	AVEC CONSULTING SRL	05842630484	€ 12.000,00	€ 12.000,00	€ 5.880,00	€ 5.880,00	63	D18I18000210009	913796

	ALLEGATO B)					
GRADUATORIA DOMANDE NON AMMESSE PRESENTATE A VALERE SUL BANDO DI CUI AL DECRETO N. 3953 DEL 10_3_18 E S.M.I. ALLA SCADENZA DEL 28/02/2019						
POR CREO FESR 2014-2020 Azione 1.1.2 "Sostegno per l'acquisto di servizi per l'innovazione tecnologica, strategica, organizzativa e commerciale delle imprese" sub-azione A "Sostegno ai processi di innovazione nelle MPMI manifatturiere e dei servizi: Aiuti all'acquisizione di servizi di Audit I 4.0"						
N	**CUP Sviluppo Toscana**	**Titolo Progetto**	**RAGIONE SOCIALE**	**Domanda presentata in qualità di**	**AMMISSIBILE**	**MOTIVAZIONE**
1	3953.10032018.116000032	Hotel Marchionni Innovazione Step 1	HOTEL MARCHIONNI S.R.L.	IMPRESA SINGOLA	NON AMMISSIBILE	NON AMMISSIBILE IN BASE AI PARAGRAFI 2.1 E 2.2 DEL BANDO. L'IMPRESA PRESENTA CODICE ATECO 2007 PRIMARIO NELLA SEDE LEGALE APPARTENENTE AL SETTORE TURISMO (55.10 ALBERGHI E STRUTTURE SIMILI). NON APPARTENENDO AL SETTORE MANIFATTURIERO COME PREVISTO DAL BANDO AL PARAGRAFO 2.1 E 2.2 NON RISULTA PERTANTO AMMISSIBILE.

REGIONE TOSCANA
Direzione Affari Legislativi, Giuridici ed Istituzionali
Settore Politiche per la Sicurezza dei Cittadini e Cultura della Legalità

DECRETO 15 aprile 2019, **n. 6192**
certificato il 24-04-2019

Approvazione Bando "Contributi regionali per la promozione della cultura della legalità democratica (L.R. 11/1999). Ragazzi attivi contro le mafie. Anno 2019", previsto dal Documento di attività di cui alla DGR n. 134/2019.

IL DIRIGENTE

Richiamata la l.r. 10 marzo 1999, n. 11 e successive modifiche, che prevede l'attuazione di interventi finalizzati al sostegno e alla diffusione dei valori della legalità e della democrazia come efficace mezzo per contrastare la criminalità e le diverse forme di illegalità diffuse sul territorio;

Vista la delibera della Giunta Regionale n. 134 del 11.2.2019, con la quale è stato approvato il "Documento delle attività promosse dalla Regione Toscana per lo sviluppo della cultura della legalità democratica – Anno 2019" [di seguito indicato come: "Documento"] che attua i contenuti di indirizzo della l.r. 11/1999 e degli atti di programmazione conseguenti, individuando le azioni principali che devono essere realizzate dalla Giunta Regionale in materia;

Considerato che il Documento contiene, nella parte D. "Promozione delle attività di educazione alla legalità rivolte ai giovani e alla scuola", le indicazioni per la realizzazione del Bando "Ragazzi attivi contro le mafie";

Preso atto del contenuto di tali indicazioni, riguardanti le tematiche da proporsi nel Bando, la tipologia dei soggetti destinatari e le risorse da utilizzarsi, e che tali indicazioni definiscono i criteri e le modalità per l'attuazione delle attività stesse, sulla base di quanto previsto dalla decisione della Giunta regionale n. 4 del 7/4/2014 "Direttive per la definizione delle procedure di approvazione dei bandi per l'erogazione di finanziamenti";

Preso atto inoltre che, con la delibera sopra citata, la Giunta Regionale incaricava la struttura competente di porre in essere gli adempimenti amministrativi necessari all'attuazione dell'attività;

Ritenuto necessario predisporre e pubblicare il bando "Ragazzi attivi contro le mafie. Anno 2019". per le attività rivolte ai "giovani di età fino ai 40 anni", come indicato nel Documento alla parte D.3 "Tipologia degli interventi finanziabili", al fine di permettere la partecipazione degli interessati;

Visto lo schema di bando e la modulistica ad esso connessa, allegati sotto le lettere "A", "A1", "A2", "A3", "A4", "A5", "A6" e "A7" al presente atto, del quale costituiscono parte integrante e sostanziale;

Rilevato che il punto 5) del bando prevede che i progetti siano esaminati da un'apposita Commissione di valutazione, istituita e nominata dal responsabile del Settore competente e ritenuto di rimandare a successivo ed apposito provvedimento la sua istituzione;;

Ritenuto necessario predisporre e pubblicare con urgenza il bando al fine di permettere alle associazioni interessate di presentare domanda di partecipazione, rimandando a successivo ed apposito provvedimento l'istituzione e la nomina della Commissione di cui al precedente capoverso;

Ricordato che le risorse individuate dal Documento per la realizzazione del Bando ammontano a Euro 60.000,00 e che per tali risorse è stata assunta la prenotazione generica n. 2019176 sul capitolo 11003 del bilancio 2019;

Dato atto di ridurre tale prenotazione generica sul capitolo 11003 del bilancio 2019, per euro 60.000,00;

Dato atto di assumere allo stesso tempo la prenotazione specifica per euro 60.000,00 sullo stesso capitolo 11003 del bilancio 2019;

Ritenuto di confermare tale importo come ammontare massimo complessivo da dedicare ai contributi di cui al presente decreto;

Considerato infine di rimandare a successivo atto, al momento in cui sarà definito l'ammontare dei contributi visti i risultati del bando, l'assunzione dell'impegno di spesa per l'erogazione dei fondi;

Vista la legge regionale 27/12/2018, n. 75 "Bilancio di previsione finanziario 2019 – 2021";

Vista la deliberazione della Giunta regionale n. 7 del 7/01/2019 che approva il Documento tecnico di accompagnamento al bilancio di previsione finanziario 2019 -2021 e il Bilancio finanziario gestionale 2019 - 2021;

DECRETA

- di approvare lo schema di bando "Contributi regionali per la promozione della cultura della legalità democratica (L.R. 11/1999)" Anno 2019. "Ragazzi attivi contro le

mafie" e la modulistica ad esso connessa, allegati sotto le lettere "A", "A1", "A2", "A3", "A4", "A5", "A6" e "A7" al presente atto, del quale costituiscono parte integrante e sostanziale, in esecuzione del "Documento delle attività promosse dalla Regione Toscana per lo sviluppo della cultura della legalità democratica - Anno 2019";

- di confermare le risorse individuate dal Documento per la realizzazione dell'Avviso pari a Euro 60.000,00, ricordando che per tali risorse è stata assunta la prenotazione generica n. 2019176 sul capitolo 11003 del bilancio 2019;

- di ridurre tale prenotazione generica sul capitolo 11003 del bilancio 2019, per euro 60.000,00;

- di assumere allo stesso tempo la prenotazione specifica per euro 60.000,00 sullo stesso capitolo 11003 del bilancio 2019;

- di rimandare a successivo provvedimento la formale istituzione dell'apposita commissione di valutazione dei progetti presentati, nonché dell'impegno di spesa finalizzato all'erogazione dei contributi regionali previsti nel bando di cui sopra.

Il presente atto è pubblicato in Amministrazione Trasparente ai sensi articolo 26 comma 1 Dlgs 33/2013.

Il presente atto è pubblicato integralmente sul BURT ai sensi degli articoli 4, 5 e 5 bis della l.r. 23/2007 e sulla banca dati degli atti amministrativi della Giunta regionale ai sensi dell'art. 18 della l.r. 23/2007.

Il Dirigente
Gabriele Grondoni

SEGUONO ALLEGATI

All. "A"

Bando *Contributi regionali per la promozione della cultura della legalità democratica (L.R. 11/1999)*

Ragazzi attivi contro le mafie. Anno 2019

Premessa

Il presente Bando si riferisce agli interventi da realizzarsi in attuazione della l.r. 11/1999, seguendo i criteri e le modalità prescritte dalla Giunta regionale nel "Documento delle attività promosse dalla Regione Toscana per lo sviluppo della legalità democratica. Anno 2019", approvato con delibera della Giunta regionale n. 134 del 11.2.2019, alla parte D. "Promozione delle attività di educazione alla legalità rivolte ai giovani e alla scuola".

1. Finalità generali dell'intervento

Il Bando promuove la realizzazione di attività di educazione alla legalità e di azioni che vedono coinvolti i giovani toscani nell'anno 2019 utilizzando le risorse e le competenze provenienti dal complesso di esperienze che l'associazionismo ha maturato in questi anni sul tema della promozione della cultura della legalità. Le finalità generali dell'intervento sono le seguenti:

- Promuovere iniziative di educazione alla legalità rivolte ai giovani.
- Sviluppare attività che interessino aspetti importanti della vita sociale anche al di là dei contenuti dell'attuale programmazione scolastica.
- Valorizzare l'impegno sociale e le attività realizzate dall'associazionismo impegnato nei temi dell'antimafia sociale.
- Promuovere metodologie che valorizzino il protagonismo giovanile con attività realizzate dai ragazzi in prima persona e in cui le esperienze siano trasmesse fra i partecipanti in modo orizzontale.
- Promuovere iniziative che prevedano il coordinamento con le istituzioni e le altre forme associative ivi presenti.
- Promuovere iniziative con un ampio grado di diffusione sul territorio regionale.

Le attività previste si sviluppano coerentemente con gli obiettivi di Giovanisì, il progetto della Regione Toscana per l'autonomia dei giovani, e in particolare si inseriscono all'interno di Giovanisì+, l'area del progetto regionale dedicata a temi come partecipazione, cultura, sociale e sport.

2. Caratteristiche generali dei progetti

2.1. Soggetti beneficiari

I progetti saranno promossi e realizzati dalle associazioni del terzo settore, così come indicate nell'articolo 17 della L.R. 41/2005 "Sistema integrato di interventi e servizi per la tutela dei diritti di cittadinanza sociale".
Oltre alle associazioni e alle scuole, le reti di partenariato costituite per la realizzazione del progetto potranno interessare tutti i soggetti già indicati nella L.R. 11/1999: le università e gli istituti di ricerca, gli enti pubblici locali.
Le associazioni dovranno avere la sede legale o operativa nel territorio toscano. Nel caso di sola sede operativa, dovrà essere dimostrata l'avvenuta realizzazione di attività continuativa svolta negli ultimi tre anni riguardante i temi indicati al successivo punto 2.2.
Le associazioni devono comunque essere costituite da almeno sei mesi alla data di presentazione dei progetti.
I progetti possono essere presentati da singole associazioni o da un "Gruppo di associazioni" e cioè due o più associazioni; in questo caso dovrà essere individuata un'associazione capofila. Il "Gruppo di associazioni" si ha nel caso in cui più associazioni collaborino in maniera paritaria all'ideazione, progettazione, gestione e rendicontazione del progetto.
Ciascuna associazione, come singola o come capofila o come facente parte di un "Gruppo di associazioni", non potrà presentare più di un progetto.
Ai fini della valutazione, il tema trattato all'interno del progetto presentato dovrà essere coerente agli statuti e agli scopi sociali delle associazioni proponenti (sia come singola che come facente parte del "Gruppo di associazioni") e al loro specifico campo di intervento sul territorio.
I progetti possono prevedere la presenza di altri partner. Sono considerati partner tutti quei soggetti pubblici e/o privati che aderiscono al progetto offrendo un tipo di collaborazione – coerente alle loro caratteristiche – operativa (con messa a disposizione di risorse umane o strumentali) o di cofinanziamento.

2.2. Tipologia degli interventi finanziabili - Tematiche ammissibili

La linea di finanziamento riguarderà la realizzazione di progetti aventi la seguente tematica:

Ragazzi attivi contro le mafie

Contenuto:
Le attività dovranno avere valenza regionale ed essere finalizzate a valorizzare il protagonismo dei giovani nelle attività di volontariato condotte sul tema della legalità e dell'impegno sociale, con riferimento al tema dell'uso sociale dei beni confiscati alla criminalità organizzata.

Finalità:
- Valorizzazione della valenza formativa delle attività di volontariato sociale in tema di legalità;
- Partecipazione a iniziative di antimafia attiva;
- Scambio di esperienze con le realtà impegnate in contesti di presenza mafiosa;
- Esperienze di uso sociale dei beni confiscati alla criminalità organizzata;
- Sostegno ai soggetti impegnati nella gestione dei beni confiscati;
- Attività di studio e approfondimento sui temi della LR 11/1999;

Destinatari:
Persone fino ai 40 anni di età, in attività extrascolastiche. Il contributo è finalizzato alla partecipazione dei giovani toscani nei campi antimafia organizzati in tutta Italia e dei giovani provenienti delle altre regioni che partecipano alle iniziative che si terranno in campi da realizzarsi in Toscana.

Tempi di realizzazione
I progetti dovranno realizzarsi nel corso del 2019 e concludersi nel mese di novembre.

2.3. Quadro finanziario

Per l'attuazione del presente bando sono disponibili risorse per euro 60.000,00.

I progetti sostenuti saranno finanziati con un contributo massimo di 30.000 Euro in base alla disponibilità di risorse.

Ogni progetto dovrà essere obbligatoriamente - pena la non ammissibilità – cofinanziato dall'associazione almeno per il 20% del suo costo complessivo. Il cofinanziamento, nella percentuale minima obbligatoria richiesta, deve essere realizzato con risorse proprie dell'associazione proponente o delle associazioni facenti parte il "Gruppo di associazioni" (se presente), oppure con risorse di altri partner (valorizzazione beni e servizi offerti, contributo in denaro).

Non sono ammessi altri finanziamenti regionali a copertura di costi riconducibili allo stesso progetto o ad attività ad esso relative.

Le attività non devono avere scopo di lucro per cui le entrate previste devono essere pari alle spese da sostenere.

Le eventuali quote di partecipazione richieste ai partecipanti alle iniziative, devono essere quantificate e indicate nel bilancio dell'iniziativa (utilizzare il Modello A3) e non devono essere preponderanti rispetto alle entrate complessive.

2.4. Spese ammissibili

Sono considerate ammissibili tutte le spese inerenti al progetto approvato e chiaramente riferibili ad attività ed azioni previste dallo stesso, effettivamente sostenute e corrispondenti ai pagamenti eseguiti dal soggetto proponente e comprovati da fatture o da documenti contabili aventi forza probante equivalente, intestati al soggetto beneficiario del contributo e completi di quietanza (bonifico, assegno bancario o circolare, quietanza mediante contanti per importi inferiori a euro 1.000).
I costi relativi al personale impiegato nella realizzazione del progetto dovranno riferirsi al tempo dedicato per la realizzazione delle attività previste dal progetto. Le ricevute relative ai compensi del personale dovranno attestare il totale del tempo dedicato all'attività e il relativo importo.
Saranno considerate ammissibili, per quanto riguarda le spese diverse da quelle di personale, esclusivamente quelle riconducibili ai soggetti destinatari delle attività previsti dal bando (vedi punto 2.2.).
In presenza di soggetti destinatari della attività diversi da quelli previsti dal bando ed in particolare nel caso dell'organizzazione di attività che si svolgono in regioni diverse dalla

Toscana che vedano coinvolti ragazzi non toscani o persone di età superiore ai 40 anni, si dovrà indicare a) il numero totale dei partecipanti ai campi e b) il numero delle persone aventi i requisiti di partecipazione che sono previsti. In questo caso, come riferimento per il calcolo delle quote parte delle spese ammissibili al progetto, sarà utilizzato il rapporto fra i destinatari di cui al punto b) e quelli di cui al punto a) sarà utilizzato come riferimento per il calcolo delle quote parte delle spese ammissibili al progetto.
Nel caso di attività che si svolgono nella Tenuta di Suvignano, trattandosi di bene confiscato ubicato in Toscana, le spese vengono ritenute ammissibili anche se riferite a giovani non toscani, fermo restando le altre condizioni previste dal presente avviso.

Le spese generali (tra cui utenze, costi di segreteria ed amministrazione, utilizzo attrezzature proprie) sono ammissibili per un importo non superiore al 15% del costo complessivo del progetto purché adeguatamente documentate.

Sono in ogni caso considerate spese non ammissibili:

- IVA, se non dovuta;
- Quantificazione economica del lavoro volontario;

Eventuali spese giustificate da documentazione fiscalmente valida ma non intestate al soggetto beneficiario sono considerate ammissibili esclusivamente nel caso in cui ricorrano le seguenti condizioni:

a) tali spese sono state specificate nel progetto presentato e sono sostenute da soggetti partner nella realizzazione del progetto;
b) il rapporto tra ente beneficiario e soggetto/i partner è attestato con le apposite dichiarazioni di partenariato allegate al progetto;
c) tali spese non risultano prevalenti rispetto al costo complessivo del progetto.

Eventuali quote di contributo trasferite dall'Ente beneficiario al soggetto partner per la realizzazione del progetto devono essere rendicontate dal partner al beneficiario con le stesse modalità previste al punto 9.

2.5. Verifica di ammissibilità circa la presenza dei requisiti di accesso alla valutazione

I progetti saranno esaminati preliminarmente dal Settore competente per la verifica della presenza dei requisiti di accesso alla valutazione. Tale verifica concerne:

a) la presenza dei requisiti indicati al punto 2.1. del presente Bando, con riguardo alle caratteristiche del soggetto responsabile del progetto;

b) l'attinenza del progetto alla tematica individuata al precedente punto 2.2. per la linea di finanziamento prescelta e la presenza del cofinanziamento, come indicato al punto 2.3.

Tale verifica se positiva è condizione di ammissibilità del progetto alla valutazione.

2.6 Criteri di valutazione delle richieste di finanziamento

I progetti, rispetto alla linea di finanziamento prescelta, saranno esaminati secondo i seguenti criteri di valutazione:

a) Capacità di sviluppare collaborazioni
Da 0 a 10 punti su 100 punti totali

Saranno privilegiati i progetti che scaturiscono dalla condivisione degli obiettivi da parte di più soggetti (Reti di associazioni, di scuole, Conferenze Zonali per l'educazione e l'istruzione di cui all'articolo 6 ter della L.R. 32/2002, Istituzioni, Enti Locali, Università, etc.) e dai quali emerga una reale integrazione delle iniziative e delle risorse umane, finanziarie e strumentali.

Saranno quindi valutati:

1. Il numero dei partner previsti nel progetto;
2. Il coinvolgimento nell'attività di progettazione / diffusione del progetto delle Conferenze Zonali per l'educazione e l'istruzione;
3. Il livello di coinvolgimento dei partner nelle attività

Il punteggio sarà attribuito secondo il seguente schema:

- scarsa capacità di sviluppare collaborazioni: da 0 a 1 punto
- sufficiente capacità di sviluppare collaborazioni: da 2 a 4 punti
- buona capacità di sviluppare collaborazioni: da 5 a 7 punti
- ottima capacità di sviluppare collaborazioni: da 8 a 10 punti

La presenza del partenariato dovrà essere attestata da apposite dichiarazioni dei partner da allegarsi al progetto (Modello A4).

b) Capacità di mobilitare risorse
Da 0 a 10 punti su 100 punti totali

Tenuto conto di quanto stabilito al punto 2.3. il maggior grado di compartecipazione alla spesa da parte dei partecipanti al progetto (cofinanziamento) sarà considerato come elemento premiale. Il punteggio minino verrà attribuito ai progetti nei quali la richiesta di finanziamento è pari al 80% del costo totale. Ai fini della valutazione non si conteggeranno le quote di partecipazione dei partecipanti alle attività. I punteggi saranno attribuiti secondo i seguenti criteri:

=20%	*(0 punti)*
>20%≤40%	(3 punti)
>40%≤60%	(7 punti)
>60%	*(10 punti)*

c) Valutazione della qualità del progetto
Da 0 a 80 punti su 100 punti totali

La valutazione della qualità dei progetti, riguarda gli obiettivi e la congruenza delle azioni rispetto agli stessi, nonché la consistenza delle ricadute sui destinatari delle attività e l'uso delle risorse disponibili rispetto ai risultati. Essa sarà effettuata sulla base dei seguenti parametri:

Parametro	*Punteggio assegnabile*
Ricaduta del progetto in termini di area territoriale e di partecipanti previsti	Max punti 10
Numero degli operatori impiegati e tipo di professionalità utilizzate	Max punti 8
Livello di realizzazione delle finalità indicate in 2.2.	Max punti 6

Grado di coinvolgimento dei partecipanti	Max punti 8
Grado di innovatività delle metodologie utilizzate e replicabilità dell'esperienza	Max punti 4
Tipologia, numero dei prodotti realizzati e loro livello qualitativo	Max punti 6
Tipo di monitoraggio previsto	Max punti 6
Dimensione organizzativa dell'istituzione proponente ed esperienza maturata nell'ambito oggetto del bando	Max punti 8
Coinvolgimento delle realtà associative e istituzionali locali	Max punti 8
Realizzazione di iniziative pubbliche, loro estensione e qualità	Max punti 8
Specifica attenzione dedicata all'Azienda agricola Suvignano, mediante iniziative, campi scuola dedicati, meeting o altro	Max punti 8

In caso di parità di punteggio complessivo di due o più progetti sarà considerato prevalente il progetto che avrà ottenuto la migliore valutazione di qualità di cui al presente punto.

Un punteggio di valutazione superiore a 25 punti complessivi è requisito minimo per l'ammissione in graduatoria dei progetti.

3. Termine di presentazione dei progetti

Il presente avviso ha validità a partire dal giorno della pubblicazione sul Bollettino Ufficiale della Regione Toscana e **il termine di presentazione dei progetti scade il 30° giorno** a decorrere dal giorno successivo alla stessa. Se il giorno di scadenza è festivo o prefestivo, la scadenza è prorogata al primo giorno seguente non festivo o non prefestivo.

4. Modalità di presentazione dei progetti

Per essere ammesse a valutazione, le domande, redatte su modello allegato "A1" al presente Bando, dovranno essere corredate della seguente documentazione:

- **la Scheda di progetto (modello allegato "A2" al presente Bando);**
- **il Piano finanziario di previsione (modello allegato "A3" al presente Bando);**
- **le eventuali Attestazioni di partenariato (modello allegato "A4" al presente Bando), sottoscritte dal responsabile dell'organizzazione partner e accompagnate da copia del documento di identità dello stesso;**
- **la dichiarazione sostitutiva redatta ai sensi DPR 445/2000 artt. 46 e 47 (modello allegato "A5" al presente Bando).**

Questa modulistica in formato compilabile è scaricabile all'indirizzo: www.regione.toscana.it/bandolegalita2019 e sul sito di Giovanisì: www.giovanisi.it.

La domanda e la documentazione allegata deve essere inviata in via telematica esclusivamente con una delle seguenti modalità alternative:

- trasmissione tramite interfaccia web Ap@ci - sistema web che consente di inviare comunicazioni telematiche alla Pubblica Amministrazione Toscana. Attraverso la procedura è possibile inviare la documentazione in formato digitale, avere conferma

dell'avvenuta consegna e ricevere l'informazione dell'avvenuta protocollazione da parte dell'Amministrazione -, registrandosi al seguente indirizzo: www.regione.toscana.it/apaci e selezionando come Ente Pubblico destinatario "Regione Toscana Giunta";

- trasmissione tramite propria casella di posta elettronica certificata (PEC) all'indirizzo PEC istituzionale di "Regione Toscana": regionetoscana@postacert.toscana.it;

La domanda dovrà essere inviata in formato pdf e dovrà essere firmata con firma digitale o firma elettronica qualificata, il cui certificato sia rilasciato da un certificatore accreditato, intestata al legale rappresentante dell'associazione proponente e utilizzabile per qualunque tipo di trasmissione;
Potrà NON essere firmata digitalmente nei seguenti casi:

1. se trasmessa tramite Ap@ci utilizzando per l'accesso la Tessera Sanitaria – CNS
2. se trasmessa tramite una casella PEC intestata al mittente, le cui credenziali siano state rilasciate previa identificazione del titolare, anche per via telematica;
3. se sottoscritta con firma autografa su carta, in forma estesa e leggibile, e non soggetta ad autenticazione, successivamente scansionata e accompagnata da documento di identità in corso di validità del sottoscrittore, nei seguenti casi:

- se trasmessa tramite Ap@ci utilizzando per l'accesso login con utente e password,
- se trasmessa tramite una casella PEC priva delle caratteristiche di cui al punto precedente.

Il campo oggetto deve riportare la dicitura *"Settore Politiche per la sicurezza dei cittadini e cultura della legalità - Bando Legalità 2019".*

Ai fini della **scadenza dei termini**, fa fede la data di consegna della domanda che risulta nello stato "consegnato" di Ap@ci o nella "ricevuta di avvenuta consegna" della PEC.
Sono irricevibili le domande trasmesse prima del termine di apertura del bando o oltre il termine di scadenza del medesimo indicato al punto 3); **saranno escluse le domande presentate con modalità diverse da quelle sopra previste**.

Il mittente è tenuto a verificare l'effettiva ricezione da parte dell'Amministrazione regionale attraverso le ricevute di consegna rilasciate dai sistemi telematici, ossia controllando la casella "consegnato" in caso di Ap@ci e l'arrivo della ricevuta di avvenuta consegna in caso di PEC: l'assenza di tali ricevute indica che la comunicazione non è stata ricevuta dai sistemi regionali.
Il mittente che ha trasmesso la domanda tramite il sistema **Ap@ci** è in grado di verificare anche l'avvenuta protocollazione della comunicazione da parte di Regione Toscana.

Non si dovrà procedere all'inoltro dell'istanza in forma cartacea ai sensi dell'art. 45 del d.lgs. 82/2005 e successive modifiche.

Il mittente deve indicare in modo esatto il domicilio elettronico a cui vuole ricevere tutte le comunicazioni relative al procedimento e comunicare tempestivamente l'eventuale cambio di domicilio rispetto a quello indicato nella domanda (in via telematica mediante posta elettronica certificata o mediante il sistema informatico regionale denominato Ap@ci).

L'Amministrazione si riserva di procedere all'eventuale ammissione del mittente nei casi di omissione della firma a sottoscrizione della domanda o di mancanza di copia recante scansione del documento di identità qualora, per la tipologia di strumento telematico di trasmissione utilizzato, il mittente risulti identificabile in modo certo.

L'ufficio competente della Regione si riserva di effettuare eventuali verifiche e controlli sulla

validità della documentazione inviata.

Ad esclusione degli elementi determinanti la non ammissibilità dei progetti dichiarati nel bando, la Regione Toscana si riserverà, laddove lo riterrà necessario ai fini della valutazione del progetto stesso, di richiedere alle associazioni proponenti eventuale documentazione integrativa.

Il Centro di documentazione "Cultura della Legalità Democratica" sarà disponibile, se richiesto dall'associazione proponente, a fornire assistenza progettuale per la corretta compilazione della scheda di progetto ai seguenti recapiti: **e-mail: cld@regione.toscana.it – tel. 055 438-2249.**

5. Approvazione del progetto

I progetti saranno esaminate da un'apposita Commissione di valutazione, nominata e presieduta dal dirigente del Settore Politiche per la sicurezza dei cittadini e cultura della legalità e composta da personale interno delle Regione Toscana. La Commissione di valutazione procederà alla verifica dell'ammissibilità dei progetti e alla loro valutazione sulla base di quanto indicato nel presente Bando.

La commissione di valutazione, nel caso di necessità di chiarimenti o integrazioni, potrà richiedere agli stessi la necessaria integrazione da presentarsi entro un termine massimo di 5 giorni dalla richiesta, pena l'inammissibilità del progetto stesso.

La commissione di valutazione definirà entro il **45 giorni** dalla scadenza di presentazione delle domande una graduatoria dei progetti sulla base dei criteri di valutazione e selezione di cui al precedente punto 2.6.

La graduatoria conterrà:

d) i *progetti ammessi a graduatoria e ammessi al finanziamento regionale*;
e) i *progetti ammessi a graduatoria ma non ammessi al finanziamento*; questi progetti possono essere ammessi al finanziamento in caso di rinuncia di soggetti titolari dei progetti di cui al punto a) (vedi punto 6);
f) i *progetti non ammess*i.

Il contenuto del decreto di approvazione delle graduatorie sarà comunicato a tutti i partecipanti all'indirizzo di posta elettronica utilizzato per le comunicazioni relative al procedimento già utilizzato per l'invio della domanda (vedi punto 4). Tale comunicazione conterrà anche le motivazioni della valutazione relative al progetto presentato.

6. Documentazione e pubblicizzazione delle attività. Uso del marchio della Regione Toscana

Sarà cura del responsabile del progetto ammesso a contributo fornire informazioni sulle iniziative di interesse pubblico prodotte nel corso delle attività anche per permettere l'eventuale partecipazione della Regione alle stesse.

Sarà inoltre obbligo dei responsabili dei progetti curare l'archiviazione delle informazioni relative alle attività svolte e la documentazione prodotta, utilizzando:
- spazi su web appositamente dedicate al progetto

- i sistemi informativi eventualmente messi a disposizione della Regione Toscana in collaborazione con il Centro di documentazione “Cultura della Legalità Democratica”.

Nei materiali pubblicitari (sia cartacei che web) prodotti per promuovere attività o iniziative che rientrano tra le azioni del progetto ammesso a finanziamento, si richiede che siano inseriti i loghi della Regione Toscana e di Giovanisì, debitamente inviati dal settore regionale competente ai soggetti vincitori, e che sia esplicitata questa formula “le attività sono finanziate da Regione Toscana nell'ambito di Giovanisì, il progetto regionale per l'autonomia dei giovani”. Il logo della Regione Toscana dovrà essere utilizzato nel rispetto delle modalità previste dalla normativa regionale di cui al link: http://www.regione.toscana.it/regione/statuto/stemma.

7. Rinuncia

Il soggetto titolare di un progetto ammesso al finanziamento che non dovesse iniziare le attività nei tempi indicati al punto 2.2. rinuncia al finanziamento regionale. Ad esso subentra il primo dei progetti della graduatoria di cui alla lettera b) del punto 4) “Progetti ammessi a graduatoria ma non ammessi al finanziamento".

8. Condizioni e modalità di erogazione dei contributi

Il contributo sarà erogato, a valere sul bilancio di esercizio 2019, secondo la seguente modalità:

- anticipo del 50% del totale a seguito della comunicazione riguardante l’avvenuto avvio del progetto da parte dei aventi diritto a contributo;
- saldo fino al 50% del totale a conclusione delle attività, dietro presentazione della rendicontazione delle spese sostenute e verifica della medesima, secondo quanto dettagliatamente indicato al successivo punto.

9. Rendicontazione e liquidazione del contributo

A conclusione delle attività previste dal progetto il Beneficiario dovrà presentare alla Regione, con le modalità di invio indicate al punto 4), un rendiconto delle attività realizzate e dei relativi cofinanziamenti e spese sostenute.

La rendicontazione deve essere trasmessa entro 30 giorni dalla conclusione del progetto e comunque entro e non oltre il 31 dicembre 2019.

La rendicontazione si avvarrà della seguente documentazione:

- **Relazione dettagliata delle attività realizzate**. La relazione conclusiva deve descrivere in modo puntuale le attività realizzate in esecuzione di quanto previsto dal progetto approvato dalla Regione, indicando per ogni attività:
  - periodo temporale
  - attività svolte
  - luogo di svolgimento
  - numero e tipo dei soggetti coinvolti e delle attività da essi svolte, tenuto conto di quanto previsto ai punti 2.2. e 2.4.
  - nome e funzione degli operatori chiamati a realizzare le iniziative
  - ruolo avuto dai soggetti partner

- le ulteriori informazioni ritenute necessarie.

La relazione sarà accompagnata dall'elenco dei partecipanti (con nome, cognome, anno di nascita, luogo di provenienza) attestante la partecipazione alle attività.

- **Rendiconto del progetto:** rendiconto finanziario dell'iniziativa con la descrizione delle spese sostenute.
  Nel rendiconto saranno considerati i criteri di proporzionalità delle spese ammissibili con riguardo alla tipologia dei destinatari, come indicato al punto 2.4.
  Ciascuna voce del bilancio deve avere il riferimento al relativo documento giustificativo. L'elenco dei giustificativi dovrà indicare per ogni documento, gli estremi di identificazione l'importo lordo, la quota parte dell'importo imputata al progetto.
  Il rendiconto dovrà essere predisposto su appositi fogli elettronici che saranno resi disponibili sul sito web del bando (**www.regione.toscana.it/bandolegalita2019)** corrispondenti ai seguenti modelli allegati al presente bando:
  - **A6 "Rendicontazione"**
  - **A7 "Attestazione spese personale"**
- **Documentazione di spesa relativa al Rendiconto.** La documentazione deve essere prodotta in copia conforme all'originale. Per questo, sul documento originale l'importo totale o parziale imputato all'azione finanziata deve essere validato a cura del beneficiario mediante annotazione di imputazione al bando di riferimento. La validazione può essere attuata con l'apposizione sull'originale di un timbro o annotazione ad inchiostro indelebile, realizzato in modo tale da prevedere l'indicazione degli estremi del finanziamento con la seguente dicitura: "Regione Toscana - Importo imputata al progetto "[Titolo Bando di riferimento] per € …… Data rendicontazione ……". Non sono ammessi giustificativi generici o non motivati o non attinenti alle attività.
- **Nota esplicativa relativa al Rendiconto** contenente la motivazione puntuale circa le finalità della spesa e degli eventuali criteri di individuazione delle quote parte di cofinanziamento con il riferimento alla corrispondente attività presentata nella Relazione**;**
- **Documentazione prodotta nel corso delle attività** (elenco o numero comunicati stampa, pagine o siti web, brochure, gadget, ecc. ecc.).

La verifica del rendiconto è tesa ad accertare la rispondenza delle spese sostenute documentate alle previsioni del presente bando. Le spese non ritenute ammissibili saranno conseguentemente escluse dal computo del costo del progetto.

L'esame della documentazione terrà conto dei criteri esposti nei precedenti punti 2.3. (Quadro finanziario) e 2.4. (Spese ammissibili) valutando inoltre la congruità degli importi in base alla attività realizzate.

La rendicontazione delle spese dovrà coprire i costi totali sostenuti per l'attuazione del progetto e non solo la parte che viene finanziata dalla Regione Toscana.

La relazione finale deve essere presentata anche in caso di mancata o parziale realizzazione degli interventi, indicando le ragioni di detta mancata o parziale realizzazione. Eventuali scostamenti dal progetto approvato saranno ammessi a condizione che resti sostanzialmente immutata la struttura del progetto quanto a finalità perseguite e interventi realizzati e che, a parità di costo complessivo del progetto, eventuali variazioni delle voci di spesa non riguardino più del 20% del contributo concesso. Nel caso in cui le variazioni delle voci di spesa riguardino più del 20% del contributo concesso, la somma variata eccedente tale limite viene revocata.

Qualora dal raffronto fra il rendiconto finanziario e il piano finanziario allegato alla proposta di progetto dovesse risultare che il costo finale del progetto risultasse minore a quanto previsto nella proposta, il contributo verrà ridotto proporzionalmente fino alla totale restituzione di quanto anticipato che avverrà nel caso il progetto non dovesse essere realizzato.

10. Controlli e verifiche

La Regione Toscana si riserva la facoltà di eseguire controlli e verifiche in relazione ai contributi concessi allo scopo di verificare lo stato di attuazione degli interventi, il rispetto degli obblighi previsti e la veridicità delle dichiarazioni e informazioni prodotte dal beneficiario. Si riserva inoltre la facoltà di revoca del contributo concesso, in caso di mancata realizzazione dell'iniziativa o di scorretto utilizzo del contributo, e di riduzione del contributo in caso di parziale realizzazione dell'iniziativa.

11. Responsabile del procedimento

Il responsabile del procedimento è individuato nel dirigente del Settore Politiche per la sicurezza dei cittadini e cultura della legalità– Regione Toscana, Piazza Duomo 10 - 50122 Firenze.

12. Informativa agli interessati ex art. 13 Regolamento UE n. 679/2016 "Regolamento Generale sulla protezione dei dati"

Ai sensi dell'articolo 13 del Reg. UE/679/2016 si informa che i dati personali raccolti relativi al presente avviso, che raccogliamo al fine dell'applicazione di quanto previsto dalla L.R. n.11/1999, saranno trattati in modo lecito, corretto e trasparente. A tal fine si fa presente che:

1. La Regione Toscana- Giunta regionale è il titolare del trattamento (dati di contatto: P.zza Duomo, 10 - 50122 Firenze; regionetoscana@postacert.toscana.it)
2. Il conferimento dei dati, che saranno trattati dal personale autorizzato con modalità manuale e informatizzata, è obbligatorio e il loro mancato conferimento preclude i benefici derivanti dall'Avviso. I dati raccolti non saranno oggetto di comunicazione a terzi, se non per obbligo di legge e non saranno oggetto di diffusione.
3. I dati saranno conservati presso gli uffici del Responsabile del procedimento (Settore Politiche per la Sicurezza dei Cittadini e Cultura della Legalità) per il tempo necessario alla conclusione del procedimento stesso e saranno poi conservati in conformità alle norme sulla conservazione della documentazione amministrativa.
4. Il partecipante all'avviso ha il diritto di accedere ai dati personali che lo riguardano, di chiederne la rettifica, la limitazione o la cancellazione se incompleti, erronei o raccolti in violazione della legge, nonché di opporsi al loro trattamento per motivi legittimi rivolgendo le richieste al Responsabile della protezione dei dati (urp_dpo@regione.toscana.it).

Il partecipante all'avviso può inoltre proporre reclamo al Garante per la protezione dei dati personali, come previsto dall'art. 77 del Regolamento stesso, o di adire le opportune sedi giudiziarie (art. 79 del Regolamento).

13. Informazioni

Il presente avviso è reperibile in Internet sul sito della Regione Toscana www.regione.toscana.it/bandolegalita2019 e sul sito del progetto Giovanisì (www.giovanisi.it).

Il Centro di documentazione “Cultura della Legalità Democratica” sarà disponibile, se richiesto dall’associazione proponente, a fornire assistenza progettuale per la corretta compilazione della scheda di progetto ai seguenti recapiti: e-mail: cld@regione.toscana.it – tel. 055 438-2249.
Informazioni relative al bando possono inoltre essere richieste all'ufficio Giovanisì, al seguente indirizzo e-mail info@giovanisi.it o al numero verde 800.098719.

Allegati:

A1: Modello “Domanda di contributo”
A2: Modello “Scheda di progetto”
A3: Modello “Piano finanziario”
A4: Modello “Attestazione di partenariato”
A5: Modello “Dichiarazione sostitutiva”
A6: Modello “Rendicontazione”
A7: Modello “Attestazione spese personale”

Bando "Contributi regionali per la promozione della cultura della legalità democratica (L.R. 11/1999) - Ragazzi attivi contro le mafie. Anno 2019"

Modello allegato A1 – Domanda di Contributo

Compilare il seguente modello in forma elettronica prelevandolo dall'indirizzo: www.regione.toscana.it/bandolegalita . o sul sito di Giovanisì: www.giovanisi.it.
Per l'invio utilizzare la via telematica attenendosi a quanto indicato al punto 4) del Bando.

Apporre il bollo di legge
(fatte salve le esclusioni di legge da esplicitare qui a cura del richiedente)

DOMANDA DI CONTRIBUTO

Alla Regione Toscana - Settore Politiche per la Sicurezza dei Cittadini e Cultura della Legalità
regionetoscana@postacert.toscana.it

OGGETTO: Bando "Contributi regionali per la promozione della cultura della legalità democratica (L.R. 11/1999) - Ragazzi attivi contro le mafie. Anno 2019"

Il/la sottoscritto/a _____ nato/a a _____
il _____ C.F. _____
in qualità di legale rappresentante dell'associazione: _____
_____
con sede legale in (indicare indirizzo/comune/provincia) _____

C.F.:_____ P.IVA:_____

CHIEDE

Il finanziamento per un importo di contributo pubblico di € _____

Nome del progetto: _____

Oggetto del progetto:

_____
_____

Responsabile del progetto:

_____

_____

A TALE SCOPO DICHIARA

- che il costo complessivo del progetto è di Euro_____ ;
- che il contributo richiesto alla Regione Toscana, è di Euro_____ (si ricorda che non può essere superiore a 30.000 euro;
- che la quota a carico del Ente a titolo di cofinanziamento è di Euro _____pari al ____% (si ricorda che deve essere come minimo il 20%);
- di non aver usufruito in precedenza di altri finanziamenti finalizzati alla realizzazione anche parziale delle stesse attività previste nel progetto, impegnandosi per il futuro a non cumulare altri finanziamenti a copertura delle spese delle attività già finanziate;
- di attestare la veridicità e sottoscrivere quanto contenuto anche nel formulario di progetto e nei formulari di attività allegati;
- i prestare il proprio consenso al trattamento dei dati personali in conformità alle normative vigenti (D.Lgs. 196/2003; Regolamento UE 679/2016).

TRASMETTE CON LA PRESENTE DOMANDA:

- ❑ **Scheda di progetto**
- ❑ **Piano finanziario**
- ❑ **Attestazione di partenariato**
- ❑ **Dichiarazione sostitutiva**

Luogo, data _____

Timbro e Firma del legale rappresentante
(scannerizzare e allegare carta identità o firma digitale)

All. "A2"

Bando "Contributi regionali per la promozione della cultura della legalità democratica (L.R. 11/1999)"
Anno 2019

Modulo di domanda – Allegato A2: Scheda progetto

1. Soggetto titolare - Indicare il nome dell'Associazione responsabile del progetto. Nel caso di gruppo di Associazioni, indicare l'Associazione capofila.

2. Titolo del progetto

3. Descrizione sommaria del progetto e riferimento alle finalità indicate al punto 2.2. del bando

4.1. Caratteristiche dell'associazione responsabile del progetto – (Finalità generali e specifiche rispetto agli obiettivi del progetto)

4.2. Data di costituzione

4.3. Attività svolte negli ambiti tematici previsti dal Bando

4.4. N. degli associati

4.5. Nel caso l'Associazione non avesse sede legale in Toscana indicare, per quanto riguarda la sede operativa Toscana:

- **Le attività inerenti i temi indicati al punto 2.2 del bando svolte in precedenza e periodo di svolgimento**

- ***Nome e cognome del referente della sede operativa***

- ***Telefono e email del referente della sede operativa***

4.6. Ruolo del soggetto titolare e attività prevista

Descrizione puntuale del tipo di apporto al progetto anche in riferimento al/ai n. della/e attività descritte al punto 8.1.)	*Contributo economico*	**Attività** *(riferimento al/ai numero/i della/e attività descritte al punto 8.1.)* ***ed elencate nel Piano Finanziario)***

5. Eventuale altra associazione che gestisce il progetto come co-organizzatrice *(se necessario replicare i campi 5.1.-5.4. per ogni associazione co-organizzatrice)*

5.1. Nome

5.2. Caratteristiche dell'associazione – (Finalità generali e specifiche rispetto agli obiettivi del progetto)

5.3. Data di costituzione

5.4. N. associati

5.5. Ruolo del co-organizzatore e attività prevista

Descrizione puntuale del tipo di apporto al progetto anche in riferimento al/ai n. della/e attività descritte al punto 8.1.)	*Contributo economico*	**Attività** *(riferimento al/ai numero/i della/e attività descritte al punto 7.1)*

6. Partenariato

Le informazioni qui presenti devono corrispondere con quelle fornite nelle dichiarazioni dai partenariato allegate alla domanda.

N.	*Nome*	*Ruolo e attività prevista (descrizione puntuale del tipo di apporto al progetto anche in riferimento al/ai n. della/e attività descritte al punto 8.1.)*	*Contributo economico*	**Attività** *(riferimento al/ai numero/i della/e attività descritte al punto 8.1.)*

7. Conferenze Zonali per l'educazione e l'istruzione coinvolte

Territorio interessato	Tipo di coinvolgimento

8. Attività previste

8. 1. Descrizione delle attività
Indicare dettagliatamente numerandole in sequenza le attività previste nel progetto. A ogni riga deve corrispondere un'attività. Se necessario aggiungere altre righe alla tabella.

Numero d'ordine	**Descrizione dell'attività**	**Periodo di svolgimento**

8.2. Luogo di svolgimento delle attività

5.3. N. partecipanti previsti

8.4. Provenienza dei partecipanti destinatari

- ❑ **Comunale**
- ❑ **Provinciale**
- ❑ **Regionale**
- ❑ **Nazionale**

Nota sulla provenienza dei destinatari delle attività

8.5. Personale impiegato
Se necessario aggiungere altre righe alla tabella.

Numero delle persone	**Qualifica / funzione**	**Professionalità –** indicare le caratteristiche professionali del personale (es. esperienza maturata precedentemente, anni di esperienza, ecc.)	**N. Attività (vedi 7.1)**

8.6. Metodologie utilizzate nelle attività con riferimento al livello di coinvolgimento dei partecipanti

8.7. Caratteristiche innovative del progetto

8.8. Prodotti previsti

Descrizione dettagliata e numero di laboratori, delle visite di studio, dibattiti, pubblicazioni, spettacoli, ecc.

N.	**Tipo di prodotto** *(descrizione puntuale del tipo di prodotto da realizzarsi anche in riferimento al/ai n. della/e attività descritte al punto 8.1.)*	**Quantità**	**Attività** *(riferimento al/ai numero/i della/e attività descritte al punto 8.1.)*

8.9. Monitoraggio previsto

8.10.Realtà associative e istituzioni locali coinvolte

8.11. Iniziative pubbliche previste

9. Associazione responsabile del progetto

Nome Associazione _____

Codice Fiscale _____

Indirizzo _____

Tel: _____ *; Cell.* _____*; Fax* _____

e-mail da utilizzare per le comunicazioni relative a questo progetto (Vedi art. 4 del Bando):

_____

Nome e Cognome legale rappresentante _____

Firma _____

10. Referente organizzativo del progetto

Nome e Cognome _____

Associazione _____

Indirizzo _____

Tel: _____ *; Cell.* _____*; Fax* _____

e-mail (non PEC): _____

Firma _____

11. Associazione/i co-organizzatrice/i
(se necessario replicare la seguente tabella per ogni associazione co-organizzatrice)

Nome Associazione _____
Indirizzo _____
Tel: _____ *; Cell.* _____*; Fax* _____
e-mail da utilizzare per le comunicazioni relative a questo progetto (Vedi art. 4 del Bando):
_____
Nome e Cognome legale rappresentante _____
Firma _____

BANDO 2019 - Contributi regionali per la promozione della cultura della legalità democratica (L.R. 11/1999) - Modulo di domanda – Allegato A3: Piano finanziario

TITOLO DEL PROGETTO:

SOGGETTO TITOLARE:

Spese		Attività relativa (Indicare il n. dell'attività componente il progetto di cui al modulo "Allegato A2: Scheda di progetto", punto 8.1.
Personale interno		
Figura professionale 1	0	
Figura professionale n	0	
Totale	**€ 0,00**	
Amministrazione		
Figura professionale 1	0	
Figura professionale n	0	
Totale	**€ 0,00**	
Servizi e Personale esterno		
Figura 1	0	
Figura n	0	
Totale	**€ 0,00**	
Attrezzature e materiali		
Tipo 1	0	
Tipo n.	0	
Totale	**€ 0,00**	
Prodotti (pubblicazioni, eventi ecc.)		
Tipo 1	0	
Tipo n	0	
Totale	**€ 0,00**	
Altro		
Tipo 1	0	
Tipo n	0	
Totale	**€ 0,00**	
Totale complessivo spese	**€ 0,00**	
Fonti a copertura delle spese		

Contributo richiesto alla Regione con la presente domanda di cui all'art. 2.3. del bando	**0**	
Quote di partecipazione attività	**0**	
Cofinanziamento Associazione Responsabile	0	
Cofinanziamento Coorganizzatore o partner 1	0	
Cofinanziamento Coorganizzatore o partner n	0	
Totale co-finanziamento	**€ 0,00**	
Totale delle Fonti a copertura delle spese (contributi regionali + cofinanziamento) *	**€ 0,00**	

NOTE sulla compilazione del Piano Finanziario
Il budget deve coprire tutti i costi del progetto (non solo quelli per cui viene richiesto il contributo della Regione Toscana) e deve riferirsi a tutta la durata del progetto.
Per il Personale interno, inserire le figure professionali necessarie a svolgere le attività progettuali.
Per le spese ammissibili: Vedi Bando, art. 2.4.
*** ATTENZIONE!: Il totale "Costi di progetto" deve coincidere con il totale delle "Fonti a copertura delle spese".**
Non riempire gli spazi in grigio o in bianco.
Inserire ulteriori righe laddove fosse necessario.

All. "A4"

Bando "Contributi regionali per la promozione della cultura della legalità democratica (L.R. 11/1999) – Anno 2019

Modulo di domanda – Allegato "A4": Attestazione di partenariato

Titolo del progetto	

Nome dell'Istituzione – ***Il soggetto deve presente anche nella scheda di progetto (punto 6.)***	
Tipo di partner *(barrare)*	
☐ ***Associazione***	
☐ ***Altro***	
Indirizzo	
Codice postale	
Città	
Telefono	
E-mail	
Sito web	
Nome del dirigente responsabile	
Referente	

Contributo del partner al progetto

❑ ***Contributo in beni e/o servizio per Euro: _____***

Il contributo può essere in denaro o in beni / servizi e deve essere comunque quantificato in Euro. Lo stesso importo viene riportato nel piano finanziario del progetto. A conclusione delle attività il contributo dovrà essere rendicontato.

❑ **Lavoro volontario**

Ruolo del partner nel progetto:
Indicare le attività con cui il partner contribuirà alle attività del progetto con il/i numero/i della/e attività descritte al punto 8.1 della scheda di progetto.

Il Responsabile dell'Istituzione partner di cui alla presente scheda, dichiara di aver preso visione completa della Scheda di progetto e del piano finanziario relativo allo stesso, e di condividerne i contenuti. Dichiara inoltre di provvedere al progetto nei modi e con le risorse sopra indicate e alle condizioni stabilite dal Bando.

Data	**Firma**

NOTA: Le attestazioni devono essere raccolte dal soggetto responsabile del progetto e inviate in allegato alla scheda di partecipazione.
Le attestazioni posso essere firmate digitalmente o trasmesse al responsabile del progetto per PEC. In caso contrario, l'attestazione deve essere accompagnata dalla copia del documento di identità.

Tipo documento: …… N. documento ……

Avviso pubblico per l'erogazione di un contributo straordinario per l'adeguamento e la ristrutturazione dei beni confiscati alla criminalità organizzata in attuazione in attuazione della l.r. 27 dicembre 2018, n. 73, art. 21

Modello allegato A5 – Dichiarazione sostitutiva

NOME SOGGETTO _____

DICHIARAZIONE SOSTITUTIVA

(ai sensi DPR 445/2000 artt. 46 e 47)

Alla Regione Toscana - Settore Politiche per la Sicurezza dei Cittadini e Cultura della Legalità

regionetoscana@postacert.toscana.it

Il/la sottoscritto/a _____ nato/a a _____ il _____ C.F. _____ in qualità di legale rappresentante del [sogetto proponente il progetto]: _____ con sede legale in (indicare indirizzo/comune/provincia) _____ _____ C.F.:_____ P.IVA:_____

consapevole degli effetti penali per dichiarazioni mendaci, falsità in atti ed uso di atti falsi ai sensi dell'articolo 76 del citato DPR 445/2000, sotto la propria responsabilità
DICHIARA

- di essere in regola con gli obblighi relativi al pagamento dei contributi previdenziali e assistenziali a favore dei lavoratori, secondo la legislazione dello Stato e di avere i seguenti dati di posizione assicurativa:

INPS_____ matricola _____
sede di _____
INAIL_____ matricola _____
sede di _____

- di essere in regola con gli obblighi concernenti le dichiarazioni in materia di imposte e tasse e con i conseguenti adempimenti, secondo la legislazione dello Stato.
- di non aver messo in pratica atti, patti o comportamenti discriminatori ai sensi degli artt. 25 e 26 del Decreto legislativo 198/2006 "Codice delle pari opportunità tra uomo e donna ai sensi dell'articolo 6 della legge 28 novembre 2005 n. 246", accertati da parte della direzione provinciale del lavoro territorialmente competente;
- di essere in regola con l'applicazione delle norme che disciplinano l'inserimento dei disabili (legge 68/99).

Luogo e data

Timbro e Firma del legale rappresentante
(scannerizzare e allegare carta identità o firma digitale)

Foglio1

Bando "Contributi regionali per la promozione della cultura della legalità democratica (L.R. 11/1999) - Ragazzi attivi contro le mafie. Anno 2019"

Allegato A6: TABELLA di RENDICONTAZIONE

PROGETTO:

SOGGETTO TITOLARE:

DOCUMENTI GIUSTIFICATIVI					IMPORTO IMPUTATO	
N° progressivo	**Data**	**Estremi del documento (n., data, emittente)**	**Attività di riferimento**	**Importo totale**	**Percentuale Quota Parte numero e tipo partecipanti ***	**Importo Q.P. ***
		Personale interno				
		Documento 1		0		**0**
		Documento n		0		**0**
		Totale Personale interno		**0**		**0**
		Amministrazione				
		Documento 1		0		**0**
		Documento n		0		**0**
		Totale Ammnistrazione		**0**		**0**
		Servizi e Personale esterno				
		Documento 1		0		**0**
		Documento n		0		**0**
		Totale Servizi e personale esterno		**0**		**0**
		Attrezzature e materiali				
		Documento 1		0	0,00%	**0**
		Documento n		0	0,00%	**0**
		Totale attrezzature e materiali		**0**		**0**

Foglio1

		Prodotti (pubblicazioni, eventi ecc.)				
		Documento 1		0	0,00%	**0**
		Documento n		0	0,00%	**0**
		Totale Prodotti		**0**		**0**
		Altro				
		Documento 1		0	0,00%	**0**
		Documento n		0	0,00%	**0**
		Totale Altro		**0**		**0**
		Totale				**0**
		FONTI A COPERTURA DELLE SPESE				
		Contributo della Regione Toscana				**0**
		Quote partecipanti				**0**
		Cofinanziamento				
		Cofinanziamento del titolare				0
		Partner Cofinanziatore 1				0
		Partner Cofinanziatore n				0
		Totale cofinanziamento				**0**
		Totale delle Fonti a copertura delle spese (contributi regionali + cofinanziamento)				**0**

NOTA

*** Per il calcolo della quota parte di spesa da attribuire al progetto attenersi alle seguenti indicazioni:**

a) spese di personale: i dati di spesa relative al personale devono corrispondere a quanto presentato nelle apposite tabelle (Modulo “Attestazione relativa alle spese di personale”)

b) vedi quanto indicato al punto 2.4. del bando riguardo il tipo dei partecipanti

Foglio1

Bando "Contributi regionali per la promozione della cultura della legalità democratica (L.R. 11/1999)". Anno 2019

Allegato A7: ATTESTAZIONE RELATIVA ALLE SPESE DI PERSONALE

PROGETTO:
SOGGETTO TITOLARE:
PERSONALE UTILIZZATO
NOME e COGNOME:
ATTIVITA' SVOLTA NEL PROGETTO:

ELENCO DELLA DOCUMENTAZIONE CONTABILE ALLEGATA

Allegato	Descrizione
1	
2	
3	
n	

TIMESHEET

Mese	Giorno	Attività svolta in relazione al progetto finanziato dalla Regione Toscana	Totale ore	Costo orario	Totale *
Mese 1	Giorno 1		0	0	0
Mese 1	Giorno n		0	0	0
Totale Mese 1			**0**	**0**	**0**
Mese 2	Giorno 1		0	0	0
Mese 2	Giorno n		0	0	0
Totale mese 2			**0**	**0**	**0**
Mese n	Giorno 1		0	0	0
Mese n	Giorno n		0	0	0
Totale Mese n			**0**	**0**	**0**

***Riportare i totali mensili calcolati in questa tabella nella colonna "Quota Parte" della "Tabella di rendicontazione" in corrispondenza dei rispettivi giustificativi, in relazione alla periodo lavorativo coperto dallo stesso**

Data

Firma

A.R.T.E.A. AGENZIA REGIONALE TOSCANA EROGAZIONI IN AGRICOLTURA

DECRETO 16 aprile 2019, **n. 58**

Reg. UE n. 1305/2013 - FEASR Programma di Sviluppo Rurale 2014/2020 - Bando operazione 4.3.1 "Sostegno agli investimenti agricoli in infrastrutture per migliorare la gestione della risorsa idrica" - Annualità 2018. Decreto RT n. 16381 del 16/10/2018. Approvazione della graduatoria preliminare al finanziamento delle domande presentate. Notifica ai soggetti in elenco.

IL DIRIGENTE

Considerato che il Decreto Legislativo n. 165 del 27 maggio 1999 e successive modifiche, "Soppressione dell'A.I.M.A. ed istituzione dell'Agenzia per le erogazioni in agricoltura (A.G.E.A.) a norma dell'art. 11 della L. 15 marzo 1997, n. 59" prevede, all' art. 3 comma 3, l'istituzione di "Organismi pagatori regionali";

Vista la Legge Regionale 19 novembre 1999 n. 60 e successive modificazioni, istitutiva dell'Agenzia Regionale Toscana per le Erogazioni in Agricoltura (ARTEA) alla quale vengono conferite le funzioni di "Organismo pagatore";

Visto il Regolamento (UE) n. 1303/2015 del Parlamento Europeo e del Consiglio del 17/12/2013 recante disposizioni comuni sul Fondo Europeo di Sviluppo Regionale, sul Fondo Sociale Europeo, sul Fondo di coesione, sul Fondo Europeo Agricolo per lo Sviluppo Rurale e sul Fondo Europeo per gli Affari Marittimi e la Pesca;

Visto il Regolamento (UE) n. 1305/2013 del Parlamento Europeo e del Consiglio del 17/12/2013 sul sostegno allo sviluppo rurale da parte del Fondo Europeo Agricolo per lo Sviluppo Rurale (FEASR) che abroga il regolamento (CE) n. 1698/2005 del Consiglio;

Vista la Decisione di Esecuzione della Commissione Europea C (2015) 3507 del 26/05/2015 che approva il nuovo Programma di Sviluppo Rurale (PSR) della Toscana, ai fini della concessione di un sostegno da parte del Fondo europeo agricolo per lo sviluppo rurale;

Vista la Delibera di Giunta Regionale n. 788 del 04/08/2015 "Reg. (UE) n. 1305/2013 Programma di Sviluppo Rurale 2014/2020: presa d'atto del programma approvato dalla Commissione";

Visto il decreto dirigenziale RT n. 16381 del 16/10/2018 "Reg. UE n. 1305/2013 - PSR Regione Toscana 2014-2020 - Approvazione del bando contenente le disposizioni tecniche e procedurali per la presentazione e la selezione delle domande per la concessione degli aiuti previsti dal tipo di operazione 4.3.1. "Sostegno agli investimenti agricoli in infrastrutture per migliorare la gestione della risorsa idrica" - Annualità 2018.";

Visto, in particolare l'allegato A al Decreto RT n. 16381 del 16/10/2018 contenente le disposizioni tecniche e procedurali per la presentazione e la selezione delle domande per la concessione dei contributi previsti dal tipo operazione 4.3.1. "Sostegno agli investimenti agricoli in infrastrutture per migliorare la gestione della risorsa idrica" – Annualità 2018 e i criteri per l'ammissibilità degli interventi finanziabili, ed in particolare:

- il paragrafo 3.3 "Massimali e minimali" particolarmente dove è indicato che per i progetti parzialmente finanziabili per esaurimento delle risorse, i beneficiari possono accettare il finanziamento parziale purchè si impegnino a realizzare il progetto per intero;
- il paragrafo 5.1 "Criteri di selezione/valutazione", particolarmente le disposizioni che indicano che a parità di punteggio è prioritaria la domanda presentata con minor importo di contributo richiesto in domanda di aiuto;
- il paragrafo 5.2 "Formazione della graduatoria";
- il paragrafo 5.3 "Gestione della graduatoria e domande parzialmente finanziate";

Visto il decreto dirigenziale RT n. 18988 del 28/11/2018 "Reg. (UE) 1305/2013 - PSR Regione Toscana 2014-2020 - Approvazione del bando contenente le disposizioni tecniche e procedurali per la presentazione e la selezione delle domande per la concessione degli aiuti previsti dal tipo di operazione 4.3.1 - Sostegno agli investimenti agricoli in infrastrutture per migliorare la gestione della risorsa idrica - annualità 2018: proroga del termine di presentazione delle domande di aiuto" recante la proroga dei termini di presentazione delle domande di aiuto entro le ore 13:00 del 31 gennaio 2019;

Considerato che la disponibilità finanziaria, con riferimento alla dotazione all'anno finanziario 2018, per la copertura delle domande iniziali presentate per l'annualità 2018 ammonta attualmente a 4.000.000,00 di euro, come stabilito dall'allegato A al decreto n. 16381 del 16/10/2018;

Dato atto che le domande pervenute sono state inserite in un ELENCO GRADUATORIA in base al punteggio dichiarato e attribuito ad ogni singola domanda, secondo i criteri di priorità stabiliti dall'allegato A al Decreto n. 16381 del 16/10/2018, e che sono state per questo individuate le domande potenzialmente finanziabili e quelle non finanziabili per carenza di risorse;

Preso atto, per quanto precede, che l'Elenco Graduatoria riportato nell'Allegato 1 al presente decreto, parte integrante e sostanziale, indica le domande:

- FINANZIABILI in base alle risorse finanziarie disponibili ("FINANZIABILE" nella colonna 'Note');
- Parzialmente FINANZIABILI, in base alle risorse finanziarie disponibili ("FINANZIABILE con clausola" nella colonna 'Note');
- NON FINANZIABILI per carenza di risorse ("NON FINANZIABILE", nella colonna 'Note');

Dato atto che l'individuazione dei potenziali beneficiari non costituisce diritto al finanziamento in capo al soggetto richiedente;

Considerato necessario subordinare l'approvazione definitiva della graduatoria e la sottoscrizione dei contratti per l'assegnazione dei contributi, al realizzarsi delle condizioni di ammissibilità al sostegno, come indicato dalle procedure di attuazione indicate dall'allegato A al Decreto n. 16381 del 16/10/2018;

Considerato, come indicato dalle procedure di attuazione, che la notifica di potenziale finanziabilità derivante dall'Elenco Graduatoria di cui all'allegato 1 al presente decreto non è effettuata con modalità di comunicazione personale ma che la pubblicazione sul sito ARTEA e la successiva pubblicazione sul BURT costituisce notifica personale;

Dato atto che nell'elenco Graduatoria di cui all'allegato 1 del presente decreto non sono comprese quelle chiuse non presentate e quelle aperte non chiuse, per le quali ARTEA non ha proceduto alla relativa protocollazione;

Visto il Decreto del Direttore dell'ARTEA n. 66 del 29 giugno 2016 con il quale al sottoscritto è stato attribuito l'incarico di responsabile del Servizio Sostegno allo Sviluppo Rurale e Interventi strutturali dell'ARTEA e confermato con Decreto del Direttore di ARTEA n. 131 del 30/12/2016;

DECRETA

1. Di approvare l'Elenco Graduatoria, di cui all'ALLEGATO 1, parte integrante e sostanziale al presente provvedimento, relativo al Programma di Sviluppo Rurale 2014/2020 - Bando operazione 4.3.1 "Sostegno agli investimenti agricoli in infrastrutture per migliorare la gestione della risorsa idrica" - Annualità 2018 disposto con Decreto n. 16381 del 16/10/2018, indicando nella colonna 'NOTE':

- con il termine "FINANZIABILE" le domande che sono potenzialmente finanziabili in base alle risorse disponibili;
- con il termine "FINANZIABILE con Clausola" le domande che sono parzialmente finanziabili in base alle risorse disponibili;
- con il termine "NON FINANZIABILE" le domande non finanziabili per carenza di risorse;

2. Di dare atto che nell'elenco di cui al punto 1 non sono comprese le domande chiuse non presentate e quelle aperte non chiuse, per le quali ARTEA non ha proceduto alla relativa protocollazione.

3. Di stabilire che l'approvazione definitiva della graduatoria e la sottoscrizione dei contratti per l'assegnazione dei contributi è subordinata al realizzarsi delle condizioni di ammissibilità al sostegno, come indicato dalle procedure di attuazione stabilite con decreto n. 16381 del 16/10/2018;

4. Di stabilire che, per quanto indicato in premessa, la pubblicizzazione sul sito ARTEA del presente provvedimento, comprensivo degli allegati parti integranti e sostanziali, e la successiva pubblicazione sul BURT sostituisce la notifica personale ed assolve alla comunicazione individuale;

5. Che la pubblicazione del presente provvedimento, comprensivo degli allegati parti integranti e sostanziali avviene, oltre che sul BURT, anche sul sito di ARTEA www.artea.toscana.it;

6. Che il presente provvedimento sia notificato alla Direzione dello Sviluppo Rurale della Regione Toscana per gli adempimenti di propria competenza.

Il presente atto è pubblicato integralmente sul BURT, allegato compreso, ai sensi dell'art. 5 comma 1 lett. J della L.R. 23/2007 e sulla Banca Dati degli atti amministrativi dell'ARTEA ai sensi dell'art. 18 comma 2 della medesima L.R. 23/2007.

Il presente atto è soggetto a pubblicità sulla rete internet ai sensi del D.Lgs. 33/2013 ed è pertanto pubblicato sul sito istituzionale di ARTEA all'indirizzo www.artea.toscana.it nella sezione "Amministrazione trasparente".

Il Dirigente
Stefano Segati

SEGUE ALLEGATO

Programma di Sviluppo Rurale 2014-2020
Misura 4.3.1 - Annualità 2018 - Sostegno agli investimenti agricoli in infrastrutture per migliorare la gestione della risorsa idrica
Allegato al decreto ARTEA n. 58 del 16/04/2019

Paragrafo 1.2 Bando - Dotazione finanziaria pari a: € 4.000.000,00

Pr.		Beneficiario	cupArtea	CodiceFiscale	Partita Iva	Identificativo UTE	Data Ricezione	N. Protocollo	Data Protocollo	Spesa	Contributo calcolato	Contributo concedibile	Punteggio complessivo	Somma Contributi concedibili (Euro)	NOTE
1	2016PSRINVD_____AU	CONSORZIO 1 TOSCANA NORD	827376	02350460461	02350460461	526690	2019-01-30 14:17:41.497	16889	2019-01-30 14:30:31.657	€ 415.775,00	€ 415.775,00	€ 415.775,00	23	€ 415.775,00	**Finanziabile**
2	2016PSRINVD_____BM	CONSORZIO 1 TOSCANA NORD	835319	02350460461	02350460461	526690	2019-01-30 14:26:50.360	16880	2019-01-30 14:30:31.610	€ 466.655,66	€ 466.655,66	€ 466.655,66	23	€ 882.430,66	**Finanziabile**
3	2016PSRINVD_____AY	CONSORZIO 1 TOSCANA NORD	835306	02350460461	02350460461	526690	2019-01-30 14:22:19.840	16887	2019-01-30 14:30:31.640	€ 486.678,04	€ 486.678,04	€ 486.678,04	23	€ 1.369.108,70	**Finanziabile**
4	2016PSRINVD_____0D	CONSORZIO 6 TOSCANA SUD	826959	01547070530	01569910530	515600	2018-11-28 10:14:28.533	176642	2018-11-28 10:30:24.940	€ 1.260.000,00	€ 1.260.000,00	€ 1.260.000,00	21	€ 2.629.108,70	**Finanziabile**
5	2016PSRINVD_____14	CONSORZIO 2 ALTO VALDARNO	833380	02177170517	02257380515	516206	2019-01-30 11:20:30.590	16567	2019-01-30 11:31:14.977	€ 1.782.964,77	€ 1.782.964,77	€ 1.500.000,00	21	€ 4.129.108,70	**Finanziabile con clausola**
6	2016PSRINVD_____0A	CONSORZIO 5 TOSCANA COSTA	827419	01779220498	/	513538	2019-01-30 12:02:08.030	16715	2019-01-30 12:30:44.733	€ 1.401.654,15	€ 1.401.654,15	€ 1.401.654,15	16	€ 5.530.762,85	NON finanziabile
7	2016PSRINVD_____BN	CONSORZIO 1 TOSCANA NORD	835323	02350460461	02350460461	526690	2019-01-29 12:11:27.600	15663	2019-01-29 12:30:28.943	€ 130.891,30	€ 130.891,30	€ 130.891,30	9	€ 5.661.654,15	NON finanziabile
												€ 5.661.654,15			

IL RESPONSABILE
STEFANO SEGATI

Documento informatico firmato digitalmente ai sensi del testo unico D.P.R. 28 dicembre 2000, n. 445, del d.lgs. 7 marzo 2005, n. 82 e norme collegate, il quale sostituisce il testo cartaceo e la firma autografa.

Digitally signed by SEGATI STEFANO

A.R.T.E.A. AGENZIA REGIONALE TOSCANA EROGAZIONI IN AGRICOLTURA

DECRETO 16 aprile 2019, **n. 59**

Disposizioni applicative del decreto MIPAAF n. 162 del 12 gennaio 2015 sulla semplificazione della gestione della PAC 2014-2020 e del decreto ARTEA n. 70 del 30 giugno 2016 e s.m.i. Regolamento (CE) 1305/2013. Procedure annualità 2019. MISURE DI TRASCINAMENTO di cui agli impegni assunti nelle precedenti programmazioni: - ANTE PSR 2000-2006 :Reg. CEE 1272/88 Reg. CEE 2080/92; - PSR 2000 - 2006 :Reg. CE n. 1257/99, artt. 22,23,24,29 e 31 Misura 8.1; - PSR 2007 - 2013: Reg CE n. 1698/05, artt. 36,39 e 43 - Misure 221, 225.

IL DIRETTORE

Vista la legge regionale 19 novembre 1999 n. 60 e successive modifiche ed integrazioni, istitutiva dell'Agenzia Regionale Toscana per le Erogazioni in Agricoltura (ARTEA) alla quale vengono conferite le funzioni di "Organismo pagatore";

Visto il Decreto del Presidente della Giunta Regionale n. 159 del 02/11/2016 con il quale si è provveduto alla nomina del sottoscritto quale Direttore di A.R.T.E.A.;

Visto il DM n. 3458 del 26/09/2008 con il quale il Ministero delle politiche agricole, alimentari e forestali ha provveduto alla conferma del riconoscimento dell'attività di Organismo Pagatore di ARTEA ai sensi del Reg. CE del Consiglio n. 1290 del 21 giugno 2005 e del Reg. CE della Commissione n. 885 del 21 giugno 2006 per gli aiuti finanziati a carico del FEAGA e del FEASR;

Visto il Regolamento (UE) n. 1305/2013 del parlamento europeo e del consiglio del 17 dicembre 2013 sul sostegno allo sviluppo rurale da parte del Fondo europeo agricolo per lo sviluppo rurale (FEASR) e che abroga il regolamento (CE) n. 1698/2005 del Consiglio;

Visto il Regolamento (UE) n. 1306/2013 del Parlamento europeo e del Consiglio, del 17 dicembre 2013, sul finanziamento, sulla gestione e sul monitoraggio della politica agricola comune e che abroga i regolamenti del Consiglio (CEE) n. 352/78, (CE) n. 165/94, (CE) n. 2799/98, (CE) n. 814/2000, (CE) n. 1290/2005 e (CE) n. 485/2008;

Visto il Regolamento (UE) n. 1307/2013 del Parlamento europeo e del Consiglio, del 17 dicembre 2013, recante norme sui pagamenti diretti agli agricoltori nell'ambito dei regimi di sostegno previsti dalla politica agricola comune e che abroga il regolamento (CE) n. 637/2008 del Consiglio e il regolamento (CE) n. 73/2009 del Consiglio;

Visto il Regolamento (UE) n. 1308/2013 del Parlamento europeo e del Consiglio, del 17 dicembre 2013, recante organizzazione comune dei mercati dei prodotti agricoli e che abroga i regolamenti (CEE) n. 922/72, (CEE) n. 234/79, (CE) n. 1037/2001 e (CE) n. 1234/2007 del Consiglio;

Visto il Regolamento delegato (UE) n. 639/2014 della Commissione, dell'11 marzo 2014, che integra il regolamento (UE) n. 1307/2013 del Parlamento europeo e del Consiglio recante norme sui pagamenti diretti agli agricoltori nell'ambito dei regimi di sostegno previsti dalla politica agricola comune e che modifica l'allegato X di tale regolamento;

Visto il Regolamento delegato (UE) n. 640/2014 della Commissione, dell'11 marzo 2014, che integra il regolamento (UE) n. 1306/2013 del Parlamento europeo e del Consiglio per quanto riguarda il sistema integrato di gestione e di controllo e le condizioni per il rifiuto o la revoca di pagamenti nonché le sanzioni amministrative applicabili ai pagamenti diretti, al sostegno allo sviluppo rurale e alla condizionalità;

Visto il Regolamento di esecuzione (UE) n. 641/2014 della Commissione, del 16 giugno 2014, recante modalità di applicazione del regolamento (UE) n. 1307/2013 del Parlamento europeo e del Consiglio recante norme sui pagamenti diretti agli agricoltori nell'ambito dei regimi di sostegno previsti dalla politica agricola comune;

Visto il Regolamento di esecuzione (UE) n. 809/2014 della Commissione del 17 luglio 2014 recante modalità di applicazione del regolamento (UE) n. 1306/2013 del Parlamento europeo e del Consiglio per quanto riguarda il sistema integrato di gestione e di controllo, le misure di sviluppo rurale e la condizionalità;

Visto il Regolamento delegato (UE) n. 907/2014 della Commissione dell'11 marzo 2014 che integra il regolamento (UE) n. 1306/2013 del Parlamento europeo e del Consiglio per quanto riguarda gli organismi pagatori e altri organismi, la gestione finanziaria, la liquidazione dei conti, le cauzioni e l'uso dell'euro;

Visto il Regolamento di esecuzione (UE) n. 908/2014 della Commissione del 6 agosto 2014 recante modalità di applicazione del regolamento (UE) n. 1306/2013 del Parlamento europeo e del Consiglio per quanto riguarda gli organismi pagatori e altri organismi, la gestione

finanziaria, la liquidazione dei conti, le norme sui controlli, le cauzioni e la trasparenza;

Visto il Regolamento di esecuzione (UE) 747/2015 della Commissione dell'11 maggio 2015 recante deroga al regolamento di esecuzione (UE) n. 809/2014 per quanto riguarda il termine ultimo per la presentazione della domanda unica, delle domande di aiuto o delle domande di pagamento, il termine ultimo per la comunicazione di modifiche alla domanda unica o alla domanda di pagamento e il termine ultimo per le domande di assegnazione di diritti all'aiuto o di aumento del valore di diritti all'aiuto nell'ambito del regime di pagamento di base per l'anno 2015;

Visto il Regolamento di esecuzione (UE) n. 2333/2015 della Commissione del 14 dicembre 2015 che modifica il regolamento di esecuzione (UE) n. 809/2014 della Commissione recante modalità di applicazione del regolamento (UE) n. 1306/2013 del Parlamento europeo e del Consiglio per quanto riguarda il sistema integrato di gestione e di controllo, le misure di sviluppo rurale e la condizionalità;

Visti i Regolamenti

- CEE 1272/88 - modalità di applicazione del regime di aiuti per incoraggiare il ritiro dei seminativi dalla produzione (set-aside strutturale);
- CEE 2080/92;
- CE n. 1257/1999, specificatamente l'articolo 22,23,24,29 e l'articolo 31;
- CE n. 817/2004, specificatamente l'articolo 47;
- CE n. 1698/2005, specificatamente gli articoli 36, 39 e 43;
- CE n. 1974/2006;

Visto il Decreto prot. 6513 del 18 novembre 2014 del Ministero delle Politiche Ministero delle politiche agricole, alimentari e forestali recante disposizioni nazionali di applicazione del regolamento (UE) n. 1307/2013 del Parlamento europeo e del Consiglio, del 17 dicembre 2013;

Visto il Decreto prot. 162 del 12 gennaio 2015 del Ministero delle Politiche Ministero delle politiche agricole, alimentari e forestali relativo alla semplificazione della gestione della PAC 2014-2020;

Visto il Decreto prot. 1420 del 26 febbraio 2015 del Ministero delle Politiche Ministero delle politiche agricole, alimentari e forestali recante disposizioni modificative ed integrative del decreto ministeriale prot. 6513 del 18 novembre 2014 di applicazione del regolamento (UE) n. 1307/2013 del Parlamento europeo e del Consiglio, del 17 dicembre 2013;

Visto il Decreto prot. 1922 del 20 marzo 2015 del Ministero delle Politiche Ministero delle politiche agricole, alimentari e forestali recante ulteriori disposizioni relative alla semplificazione della gestione della PAC 2014-2020;

Visto il Decreto prot. 1566 del 12 maggio 2015 del Ministero delle Politiche Ministero delle politiche agricole, alimentari e forestali recante ulteriori disposizioni relative alla gestione della PAC 2014-2020, particolarmente l'articolo 2;

Considerati i seguenti provvedimenti in materia di condizionalità che trova applicazione per le Misure 221 e 225 del PSR 2007 - 2013:

- D.M. n. 180 del 23/01/2015 n. 180 recante "Disciplina del regime di condizionalità ai sensi del regolamento (UE) n. 1306/2013 e delle riduzioni ed esclusioni per inadempienze dei beneficiari dei pagamenti diretti e dei programmi di sviluppo rurale";
- D.M. n. 3536 del 08/02/2016 recante "Disciplina del regime di condizionalità ai sensi del regolamento (UE) n. 1306/2013 e delle riduzioni ed esclusioni per inadempienze dei beneficiari dei pagamenti diretti e dei programmi di sviluppo rurale";
- D.M. n. 2490 del 25/01/2017 recante "Disciplina del regime di condizionalità ai sensi del regolamento (UE) n. 1306/2013 e delle riduzioni ed esclusioni per inadempienze dei beneficiari dei pagamenti diretti e dei programmi di sviluppo rurale";
- D.M. n. 1867 del 18/01/2018 recante "Disciplina del regime di condizionalità ai sensi del regolamento (UE) n. 1306/2013 e delle riduzioni ed esclusioni per inadempienze dei beneficiari dei pagamenti diretti e dei programmi di sviluppo rurale";
- D.M. n. 497 del 17/01/2019 recante "Disciplina del regime di condizionalità ai sensi del regolamento (UE) n. 1306/2013 e delle riduzioni ed esclusioni per inadempienze dei beneficiari dei pagamenti diretti e dei programmi di sviluppo rurale";

Vista la Circolare prot. n. ACIU.2014.141 del 20 marzo 2015 di Agea Coordinamento avente ad oggetto "riforma pac - dm 12 gennaio 2015 n. 162 relativo alla semplificazione della gestione della pac 2014-2020 - piano di coltivazione";

Vista la Circolare AGEA prot. n. ACIU.2016.119 del 1 marzo 2016 - RIFORMA PAC – REG. (UE) N. 1307/0213 e DM 18 NOVEMBRE 2014 - livello minimo di informazioni da indicare nella domanda unica a partire dalla campagna 2016;

Vista la Circolare AGEA prot. n. ACIU.2016.120 del 1 marzo 2016 - Riforma della Politica agricola comune - domanda di aiuto basata su strumenti

geospaziali - Integrazioni e modifiche alla Nota AGEA prot. ACIU.2005.210 del 20 APRILE 2005 e s.m.i. in materia di fascicolo aziendale e titoli di conduzione delle superfici;

Vista la Circolare ACIU.2016.121 del 1 marzo 2016 - Reg. (UE) n. 1307/2013 e Reg. (UE) n. 639/2014 - Agricoltore in attività - modificazioni ed integrazioni alla circolare Agea prot. n. ACIU.2015.140 del 20 marzo 2015 e revisione complessiva delle relative disposizioni;

Viste le Istruzioni Operative n. 7 del 3 marzo 2016 - Riforma della politica agricola comune. Reg. (UE) n. 1307/2013 del Parlamento Europeo e del Consiglio del 17 dicembre 2013 recante norme sui pagamenti diretti agli agricoltori nell'ambito dei regimi di sostegno previsti dalla politica agricola comune - Istruzioni per la compilazione e la presentazione della domanda unica di pagamento - Campagna 2016.

Vista la Circolare AGEA prot. n. ACIU.2016.122 del 1 marzo 2016 - Reg. (UE) n. 1307/2013 - Riduzione dei pagamenti della domanda unica;

Vista la Circolare AGEA n. 8 del 02/03/2017 Prot. 18983 "Sviluppo Rurale. Istruzioni applicative generali per la presentazione ed il pagamento delle domande per superficie ai sensi del Reg. (UE) n. 1305/2013 del Consiglio del 17/12/2013 e del Reg. (CE) 1698/2005 - Modalità di presentazione delle domande di pagamento per gli impegni derivanti dalla precedente programmazione - Campagna 2017."

Vista la Circolare AGEA - Area coordinamento n. 29058.2018 del 4 aprile 2018 avente ad oggetto: "Domanda unica di pagamento per la campagna 2018 e attuazione del Reg. (UE) n. 2017/2393 (regolamento omnibus)" che definisce il livello minimo di informazioni da indicare nella Domanda Unica 2018;

Vista la Circolare AGEA – Area coordinamento n. 49231.2018 dell'8 giugno 2018 avente ad oggetto: "Domanda unica di pagamento per la campagna 2018 e attuazione del Reg. (UE) n. 2017/2393 (regolamento omnibus) - integrazioni e modificazioni alla circolare AGEA prot. n. 29058 del 4 aprile 2018";

Vista la Circolare AGEA - Area coordinamento n. 9020.2019 del 4 febbraio 2019 avente ad oggetto: "Domanda unica di pagamento 2019 - Integrazioni alle circolari AGEA prot. N. 29058 del 4 aprile 2018 e prot. n. 49231 dell'8 giugno 2018";

Considerato che nella Circolare AGEA n. 9020 del 4 febbraio 2019 al paragrafo 5. "Rinvio" si dispone che, ad esclusione di quanto in essa contenuto, per tutto il resto trova applicazione quanto previsto dalle Circolari Prot. n. 29058 del 04/04/2018 e Prot. n. 49231 del 08/06/2018;

Visto il Decreto del Direttore n. 70 del 30 giugno 2016 avente ad oggetto: Modifica dell'Allegato A) al decreto n. 140 del 31/12/2015 recante le "Disposizioni per la costituzione ed aggiornamento del Fascicolo Aziendale nel Sistema Informativo di ARTEA e per la gestione della Dichiarazione Unica Aziendale (DUA)" e approvazione nuovo testo;

Visto il Decreto del Direttore n. 53 del 27 aprile 2016 avente ad oggetto le procedure annualità 2016 per: 1 MISURE DI TRASCINAMENTO di cui al Reg. CEE 1272/88, Reg. CEE 2328/91, Reg. CEE 2078/92, Reg. CEE 2080/92; 2 MISURE di TRASCINAMENTO di cui ai regg CE n. 1257 e n. 1698/05";

Visto il Decreto del Direttore n. 53 del 27 aprile 2017 avente ad oggetto le procedure annualità 2017 per: 1 MISURE DI TRASCINAMENTO di cui al Reg. CEE 1272/88, Reg. CEE 2328/91, Reg. CEE 2078/92, Reg. CEE 2080/92; 2 MISURE di TRASCINAMENTO di cui ai regg CE n. 1257 e n. 1698/05";

Visto il Decreto del Direttore n. 48 del 26 aprile 2018 avente ad oggetto le procedure annualità 2018 per le MISURE DI TRASCINAMENTO di cui agli impegni assunti nelle precedenti programmazioni:

- ANTE PSR 2000 - 2006: Reg. CEE 1272/88; Reg. CEE 2328/91, artt. 25, 26; Reg. CEE 2078/92 art. 2 lettera f); Reg. CEE 2080/92.

PSR 2000 - 2006: Reg. CE n. 1257/99, artt. 22, 23, 24, 29 e 31 Misura 8.1.

PSR 2007 - 2013: Reg CE n. 1698/05, l'artt 36,39 e 43 - Misure 221, 223, 225.

Visto il Decreto del Direttore n. 144 del 10 dicembre 2018 avente ad oggetto "Programma di attività annuale 2019, con proiezione triennale 2019/2021 dell'Agenzia Regionale Toscana Erogazioni in Agricoltura (ARTEA), di cui alla L.R. n. 60/1999 - articolo 14 quinques, comma 1 - approvazione.";

Considerato che con il presente provvedimento si aprono i termini relativi alla presentazione delle Domande di cui alle misure di trascinamento indicate in oggetto - anno 2019 sulla base della normativa comunitaria e nazionale vigente a far data dall'approvazione del presente provvedimento;

Preso atto di quanto previsto dall'articolo 13 del Reg. CE n. 809/2014, in base al quale viene stabilito il termine annuale di presentazione delle domande di pagamento al 15 maggio;

Dato atto che alle domande di conferma di impegni derivanti dalla precedente programmazione e presentate dopo il termine ultimo del 15 maggio 2019, sono applicabili le disposizioni relative alla presentazione tardiva delle domande cui all'articolo 13 del Reg. CE n. 640/2014;

Vista la "Codifica degli usi del suolo 2015-2020" che contiene il catalogo delle occupazioni del suolo e la matrice prodotti-interventi gestita a livello nazionale da AGEA Coordinamento che si configura come uno strumento dinamico ed, in quanto tale, con il presente provvedimento si stabilisce che l'utilizzo avviene sulla base dell'ultima versione ufficiale rilasciata dal medesimo Coordinamento;

Vista la proposta della Responsabile del Settore Sostegno allo sviluppo rurale ed Interventi strutturali per quanto attiene l'Allegato 1 al presente provvedimento, di cui forma parte integrante e sostanziale, inerente le disposizioni applicative per la presentazione della domanda di pagamento relativa agli impegni pluriennali per l'anno 2019;

DECRETA

1) che a far data dal giorno 16 aprile ed entro il 15 maggio 2019 (Reg. CE 809/2014 art. 13), termine esteso al 10 giugno 2019 (il termine scade il 9 giugno 2019 ma trattandosi di giorno festivo è prorogato di diritto al primo giorno lavorativo utile), in considerazione della tolleranza di 25 giorni solari prevista dalla normativa comunitaria vigente con applicazione di penalità (Reg CE 640/2014 art 13), è possibile presentare mediante compilazione nel S.I. ARTEA la domanda di pagamento annuo (anno 2019) per i seguenti regimi:

- Reg. CEE 1272/88 - modalità di applicazione del regime di aiuti per incoraggiare il ritiro dei seminativi dalla produzione (set-aside strutturale);
- Reg. CEE 2080/92 - rimboschimento delle superfici agricole;
- Reg. CE 1257/99, artt. 22, 23, 24, 29 e 31 - misura 8.1 del PSR 2000/2006 - Imboschimento delle superfici agricole;
- Reg. CE 1698/05, artt. 36, 39 e 43 - misure 221, 225 del PSR 2007/2013;

2) di applicare ai regimi indicati al precedente punto 1) le disposizioni contenute nel Decreto del Direttore di Artea n. 70 del 30/06/2016 Modifica dell'Allegato A) al decreto n. 140 del 31/12/2015 recante le "Disposizioni per la costituzione ed aggiornamento del Fascicolo Aziendale nel Sistema Informativo di ARTEA e per la gestione della Dichiarazione Unica Aziendale (DUA)" e approvazione nuovo testo;

3) di approvare le disposizioni procedurali relative alle misure di trascinamento in oggetto per la campagna 2019 contenute nell'Allegato 1 al presente provvedimento di cui costituisce parte integrante e sostanziale;

4) di stabilire che l'avvio del procedimento ai sensi dell'art. 8 della Legge 241/90 e successive modifiche ed integrazioni relativo ad ogni singola istanza presentata si intende stabilito con la registrazione della data di ricezione della DUA contenente la relativa opportunità;

5) di stabilire che il presente atto costituisce avvio del procedimento per le istanze anno 2019 e che l'Ufficio responsabile del procedimento è, per ciascuna delle fasi di propria competenza:

- il settore Sostegno allo sviluppo rurale ed interventi strutturali di ARTEA, nella persona del Dott. Stefano Segati, per le fasi di ricezione;
- l'Ufficio territorialmente competente della Regione Toscana per le fasi istruttorie;

6) di stabilire che la conclusione del procedimento ai sensi dell'art. 2 della Legge 241/90 e successive modifiche ed integrazioni è previsto secondo quanto disposto al punto 8 "procedimento" dell'Allegato 1 al presente provvedimento di cui forma parte integrante e sostanziale;

7) di stabilire che la codifica degli usi del suolo relativamente ai procedimenti in oggetto è indicata al punto 1 "Piano di coltivazione" dell'Allegato 1 al presente provvedimento di cui forma parte integrante e sostanziale;

8) di stabilire che la normativa richiamata in premessa, compreso il presenta atto, e/o altra documentazione utile e/o funzionale ai procedimenti oggetto del presente atto, è consultabile sul sito pubblico ARTEA;

9) di notificare il presente provvedimento alla Direzione dello Sviluppo rurale della Regione Toscana per gli adempimenti di propria competenza.

Il presente atto è pubblicato integralmente sul BURT ai sensi degli articoli 4, 5 e 5bis della LR 23/2007 e sulla banca dati degli atti amministrativi di ARTEA ai sensi dell'art. 18 della medesima LR 23/2007.

Il presente atto è soggetto a pubblicità sulla rete internet ai sensi dell'art. 26, comma 1 del D.Lgs. n. 33/2013 ed è pertanto pubblicato sul sito istituzionale di Artea all'indirizzo www.artea.toscana.it nella sezione "Amministrazione trasparente".

Il Direttore
Roberto Pagni

SEGUE ALLEGATO

Allegato 1) al Decreto del Direttore di ARTEA n. 59 del 16 Aprile 2019

A.R.T.€.A.

Agenzia Regionale Toscana per le Erogazioni in Agricoltura

Disposizioni applicative per la presentazione della domanda di pagamento per gli impegni pluriennali – Anno 2019.

Premessa

Decreto n. 162 del 12 gennaio 2015 il Ministero delle Politiche agricole, alimentari e forestali che definisce le linee operative per la semplificazione della gestione della PAC 2014-2020.

Decreto del Direttore di ARTEA n. 70 del 30 giugno 2016 e s.m.i. con il quale sono state disciplinate le disposizioni per la costituzione e aggiornamento del Fascicolo Aziendale nel Sistema Informativo di ARTEA e per la gestione della Dichiarazione Unica Aziendale (DUA).

Circolare AGEA Area Coordinamento n. 29058.2018 del 4 aprile 2018 avente ad oggetto: "Domanda unica di pagamento per la campagna 2018 e attuazione del Reg. (UE) n. 2017/2393 (regolamento omnibus)" per la definizione del livello minimo di informazioni da indicare nella Domanda Unica 2018.

Circolare AGEA – Area coordinamento n. 49231.2018 dell'8 giugno 2018 avente ad oggetto: "Domanda unica di pagamento per la campagna 2018 e attuazione del Reg. (UE) n. 2017/2393 (regolamento omnibus) – integrazioni e modificazioni alla circolare AGEA prot. n. 29058 del 4 aprile 2018";

Circolare AGEA – Area coordinamento n. 9020.2019 del 4 febbraio 2019 avente ad oggetto: "DOMANDA UNICA DI PAGAMENTO **2019** – INTEGRAZIONI ALLE CIRCOLARI AGEA PROT. N. 29058 DEL 4 APRILE 2018 E PROT. N. 49231 DELL'8 GIUGNO 2018";

Considerato che nella Circolare AGEA n. 9020 del 4 febbraio 2019 al paragrafo 5. "Rinvio" si dispone che, ad esclusione di quanto in essa contenuto, per tutto il resto trova applicazione quanto previsto dalle Circolari Prot. n. 29058 del 04/04/2018 e Prot. n. 49231 del 08/06/2018;

Il presente allegato contiene le modalità operative per la presentazione della domanda di pagamento annuo sulle seguenti misure a superficie caratterizzate da impegni pluriennali:

Programmazione	Procedimento	
ANTE PSR 2000 - 2006	Reg. CEE 1272/88	
	Reg. CEE 2080/92	
PSR 2000 – 2006	Reg. CE n. 1257/99, artt. 22,23,24,29 e 31 Misura 8.1	
PSR 2007 – 2013	Reg CE n. 1698/05, l'artt 36,39 e 43	Misura 221
		Misura 225

In particolare sono oggetto del presente allegato le specificità che ARTEA intende adottare per la gestione di taluni aspetti disciplinati e non nella normativa comunitaria e nazionale di riferimento, previsti nelle Circolari di AGEA Coordinamento e tenuto conto delle funzionalità del proprio Sistema Informativo.

La mancata presentazione della domanda nei termini comporta il mancato pagamento del premio relativo all'annualità di riferimento della stessa, ma NON esenta l'azienda dal mantenere gli impegni di cui è titolare fino alla data di scadenza.

Qualsiasi variazione che interviene nel corso del periodo di impegno, ivi incluso le variazioni della natura giuridica dell'azienda, deve essere comunicato all'Ufficio territorialmente competente della Regione Toscana.

Ufficio Regionale Agricoltura	Responsabile	Settore
Firenze e Arezzo	Giovanni Miccinesi	Attività Gestionale sul livello territoriale di Firenze e Arezzo
Siena e Grosseto	Fabio Fabbri	Attività Gestionale sul livello territoriale di Siena e Grosseto
Massa e Lucca	Gianluca Barbieri	Attività Gestionale sul livello territoriale di Massa e Lucca
Pistoia e Prato	Antonio Lonigro	Attività Gestionale sul livello territoriale di Pistoia e Prato.
Pisa	Fabio Fabbri	Attività Gestionale sul livello territoriale di Livorno e Pisa
Livorno		

1. Piano di Coltivazione

Il Piano di coltivazione grafico (di seguito PCG) costituisce elemento propedeutico alla compilazione della Domanda di pagamento annuo per i regimi indicati al paragrafo precedente, tenendo conto della normativa comunitaria e nazionale vigente e degli aspetti organizzativi disposti dalle Circolari AGEA Area Coordinamento e dal Decreto ARTEA n. 70/2016.

In particolare, in attuazione dell'articolo 72, paragrafo 3, del Reg.(UE) n. 1306/2013 e della normativa nazionale vigente, ARTEA rende disponibile al beneficiario o al suo delegato una domanda in parte precompilata sulla base dei dati presenti nell'Anagrafe e nel PCG.

L'applicazione dei sistemi geospaziali adottati per la redazione del PCG trova applicazione anche per la dichiarazione delle superfici a impegno sulle misure in oggetto.

Per i procedimenti oggetto del presente provvedimento sono ammissibili i seguenti usi del suolo, fatte salve modifiche e integrazioni riportate nella "Codifica degli usi del suolo 2015-2020" (che contiene il catalogo delle occupazioni del suolo e la matrice prodotti-interventi per la campagna 2019) gestita a livello nazionale da AGEA Coordinamento che si configura come uno strumento dinamico.

TABELLA 1 - CODIFICA USO DEL SUOLO/REGIMI

CODIFICA USO DEL SUOLO								Reg. CEE 1272/88	Reg. CEE 2080/92	M. 8.1 - PSR 2000-2006	Misura 221 - PSR 2007-2013	Misura 225 - PSR 2007-2013
OCCUPAZIONE DEL SUOLO -CODICE	OCCUPAZIONE DEL SUOLO - DESCRIZIONE	DESTINAZIONE - codice	DESTINAZIONE - descrizione	CODICE USO	DESCRIZIONE USO	QUALITA'-CODICE	QUALITA'-DESCRIZIONE					
214	SUPERFICI AGRICOLE RITIRATE DALLA PRODUZIONE	0		48	TERRENO COPERTO DA VEGETAZIONE SPONTANEA	37	COPERTURA VEGETALE SPONTANEA	SI				
500	ARBORICOLTURA	4	DA LEGNO	0		15	CICLO MEDIO LUNGO (TRA 15 E 20 ANNI)	SI	SI	SI	SI	
501	TARTUFO	0		58	FORESTALE	0					SI	
650	BOSCO	0		0		0						SI
783	ALBERI IN FILARE	0		0		0			SI	SI		

VERSIONE del 16/04/2019

In quanto strumento dinamico con il presente provvedimento si stabilisce che l'utilizzo dei codici avviene sulla base dell'ultima versione ufficiale rilasciata dalla medesima AGEA Area Coordinamento.

Si rammenta che una superficie ad impegno può essere inserito in una domanda di pagamento solo se presente nel Piano delle Coltivazioni dell'ultima validazione del fascicolo dell'agricoltore interessato, prima della presentazione della domanda stessa.

In caso di variazioni, esse hanno effetto esclusivamente sulle domande o comunicazioni per le quali non siano decorsi i termini ultimi per la presentazione.

Con riferimento a quanto sopra, ai fini di agevolare la compilazione delle domande di pagamento, nella Sezione di Misura è riportato il riferimento (n. identificativo della DUA) relativo all'ultimo PCG presentato.

Per le aziende aventi fascicolo aziendale fuori Regione Toscana, il riferimento è alla scheda di validazione presentata presso l'organismo pagatore di competenza prima della domanda di pagamento e recepita nella base dati della struttura di coordinamento degli Organismi Pagatori (SIAN).

2. Domanda di pagamento annuo 2019

Il presente documento stabilisce l'avvio del procedimento per le domande di pagamento annuo delle superfici oggetto degli impegni pluriennali attivati nelle precedenti programmazioni:

Programmazione	Procedimento	
ANTE PSR 2000 - 2006	Reg. CEE 1272/88	
	Reg. CEE 2080/92	
PSR 2000 – 2006	Reg. CE n. 1257/99, artt. 22,23,24,29 e 31 Misura 8.1	
PSR 2007 – 2013	Reg CE n. 1698/05, l'artt 36,39 e 43	Misura 221
		Misura 225

I suddetti impegni pluriennali sono individuati nell'Anagrafe delle Aziende Agricole della Regione Toscana dalla presenza nel fascicolo aziendale del beneficiario di uno dei seguenti documenti:

- ID **1272** - Set-Aside Strutturale;
- ID **304** - Rimboschimento Reg. CEE 2080/92;
- ID **303** - Imboschimento Reg. CE 1257/99 - Misura 8.1;
- ID **2211**- PSR 2007-13 Misura 221 Imboschimento di terreni agricoli – privati;
- ID **1225** - PSR 2007/13 - Misura 225 Pagamenti per interventi silvo-ambientali.

I documenti sono individuati a sistema da un codice univoco (C.U.DOC) e riportano per ciascun impegno pluriennale i seguenti dati:

- data inizio e fine impegno;
- numero domanda iniziale;
- tipologia di premio (Cure Colturali e/o Mancati Redditi);
- anno di pagamento;
- annualità di pagamento;
- superficie a impegno (superficie vincolata dall'impegno pluriennale).

ARTEA dal 2007, con l'introduzione della modalità di presentazione delle domande di premio annuo mediante la compilazione on - line della Dichiarazione Unica Aziendale (DUA), ha attivato il processo di "tipizzazione" delle particelle oggetto di impegno pluriennale, associando alle particelle catastali in conduzione l'impegno registrato nei documenti di riferimento (C.U.DOC).
L'insieme delle particelle/superfici a impegno pluriennale costituisce nell'Anagrafe Regionale delle Aziende Agricole gli schedari degli impegni pluriennali.

Il suddetto lavoro e le informazioni alfanumeriche e geometriche delle singole particelle catastali interessate da almeno uno dei suddetti impegni, hanno consentito ad Artea di rappresentare graficamente i suddetti impegni (C.U.DOC).

La rappresentazione grafica è visibile in fase di lavorazione del piano colturale grafico attraverso l'attivazione del layer pertinenti presenti nella lista dei layer aggiuntivi relativi agli impegni.

La sovrapposizione geometrica della "grafica" degli impegni con la "geometria" dell'occupazione del suolo dichiarata (con i codici ammissibili indicati nella precedente tabella) individua graficamente le parcelle agricole a impegno e la relativa superficie, superficie riportata in domanda nella sezione - occupazione del suolo a impegno, in corrispondenza della colonna "area" della seguente tabella

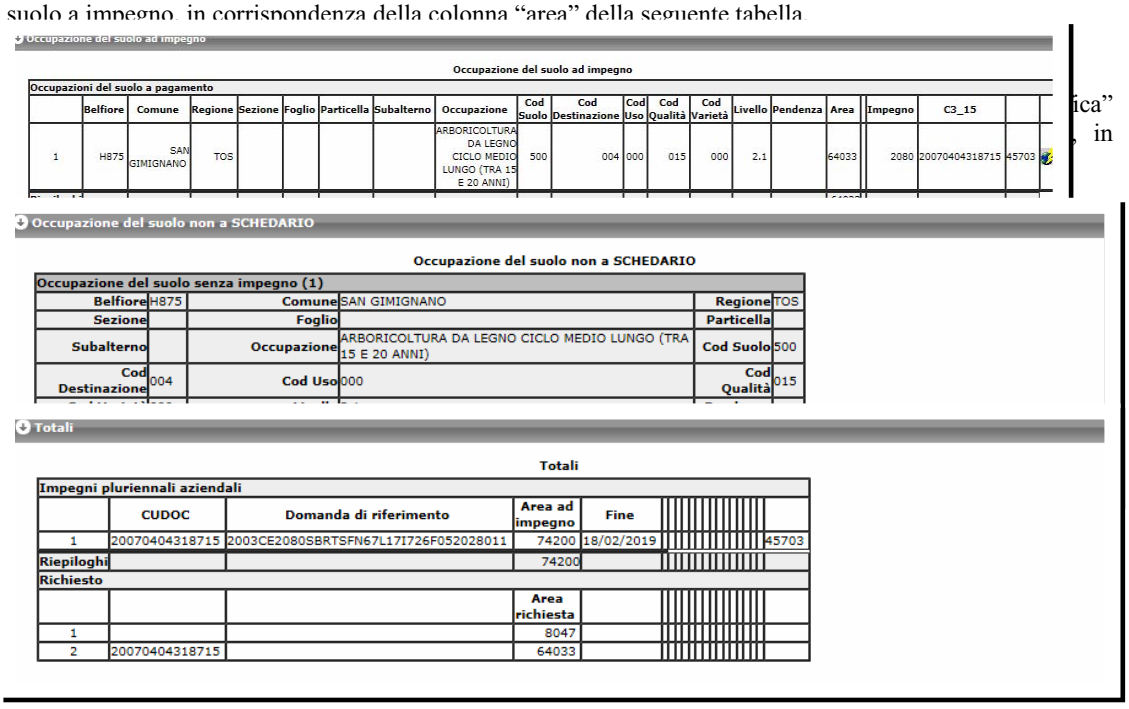

Occupazione del suolo ad impegno

Occupazione del suolo ad impegno

Occupazioni del suolo a pagamento

	Belfiore	Comune	Regione	Sezione	Foglio	Particella	Subalterno	Occupazione	Cod Suolo	Cod Destinazione	Cod Uso	Cod Qualità	Cod Varietà	Livello	Pendenza	Area	Impegno	C3_15	
1	H875	SAN GIMIGNANO	TOS					ARBORICOLTURA DA LEGNO CICLO MEDIO LUNGO (TRA 15 E 20 ANNI)	500	004	000	015	000	2.1		64033	2080	20070404318715	45703

Occupazione del suolo non a SCHEDARIO

Occupazione del suolo non a SCHEDARIO

Occupazione del suolo senza impegno (1)					
Belfiore	H875	Comune	SAN GIMIGNANO	Regione	TOS
Sezione		Foglio		Particella	
Subalterno		Occupazione	ARBORICOLTURA DA LEGNO CICLO MEDIO LUNGO (TRA 15 E 20 ANNI)	Cod Suolo	500
Cod Destinazione	004	Cod Uso	000	Cod Qualità	015

Totali

Totali

Impegni pluriennali aziendali						
	CUDOC	Domanda di riferimento	Area ad impegno	Fine		
1	20070404318715	2003CE2080SBRTSFN67L171726F052028011	74200	18/02/2019		45703
Riepiloghi			74200			
Richiesto						
			Area richiesta			
1			8047			
2	20070404318715		64033			

Per quanto precede, ci si troverà quindi davanti ad una situazione di impegni pluriennali in corso per trascinamenti dalle precedenti programmazioni (che hanno già avuto una o più annualità di pagamento applicate secondo la vecchia metodologia di quantificazione delle superfici) per i quali la quantificazione della superficie ad impegno, fino a oggi effettuata sulla particella catastale, verrà effettuata sulle parcelle agricole occupate dalle superfici ad impegno.

Poiché gli impegni afferenti a tali misure prevedono il loro mantenimento negli anni, tale superficie deve rimanere costante ed essere assoggettata sempre al medesimo tipo di uso del suolo.

Tutte le variazioni rispetto agli impegni originari concessi (e individuati nello schedario), saranno oggetto d'istruttoria puntuale il cui esito finale, oltre ad aggiornare gli elementi di schedario, potranno determinare anche la quantificazione di eventuali importi da restituire.

Ove le nuove misurazioni delle superfici delle parcelle agricole oggetto di impegno mostrino che la superficie reale è superiore alla superficie a impegno per cui si è ottenuta la concessione, quest'ultima (la superficie ad impegno per cui si è ottenuta la concessione) rappresenta il massimale riconoscibile a premio per ciascun impegno.

3. Aggiornamento schedario

In merito si ritiene opportuno richiamare testualmente quanto disposto dal D.M. 162/2015 – allegato A "*qualora le superfici interessate da vincoli pluriennali siano state oggetto di riordino catastatale (frazionamento, accorpamento), dovrà essere puntualmente tracciata la relazione tra le particelle originarie e quelle risultanti dal riordino stesso".*

Si precisa pertanto che la metodologia da adottare per l'aggiornamento dello schedario, parte alfanumerica e grafica, è la seguente:

- aggiornare l'elenco delle particelle catastali in fascicolo;
- aggiornare la parte grafica della nuova particella catastale secondo le procedure riportate nel manuale del PCG;
- inviare comunicazione all'Ufficio Territoriale competente e ad Artea indicando i riferimenti delle particelle interessate dal riordino catastale al fine di aggiornare lo schedario alfanumerico e grafico.

4. Compilazione Domanda di Pagamento annuo 2019

La compilazione della domanda di pagamento 2019, disponibile nel sistema informativo di Artea nell'ambito della Dichiarazione Unica Aziendale (DUA 10000), si attiva attraverso la selezione della specifica opportunità di misura.

4.1 Opportunità di misura

- Set Aside Reg.(CEE) 1272/88 2019
- PSR Rimboschimenti 2019 ex Reg. CEE 2080/92
- PSR Imboschimento 2019 ex Misura 8.1 del PSR 2000-2006
- PSR 2007-13 Misura 221/1 Imboschimento di terreni agricoli - privati – Premio anno 2019
- PSR 2007-13 Misura 225 Pagamenti per interventi silvo-ambientali – Premio anno 2019

5. Termini di presentazione

Le domande di pagamento 2019 devono essere ricevute entro il giorno **mercoledì 15 maggio 2019** (Reg CE 809/2014 art 13).
Il termine è esteso, con applicazione di penalità, al giorno **lunedì 10 giugno 2019** in considerazione della tolleranza di 25 giorni solari prevista dalla normativa comunitaria vigente (Reg CE 640/2014 art 13).

L'applicazione della penalità è pari all'1% per ogni giorno lavorativo di ritardo, dell'importo al quale il beneficiario avrebbe avuto diritto se avesse inviato la domanda in tempo utile.
La penalità è estesa anche ai regimi '1272/88' - '2080/92' - '8.1', in analogia all'applicazione ai procedimenti '221' e '225'.

6. Comunicazione di errore palese

L'art. 4 del Reg. UE n. 809/2014 dispone che le domande di pagamento e gli eventuali documenti giustificativi forniti dal beneficiario possono essere corretti e adeguati in qualsiasi momento dopo essere stati presentati in casi di errori palesi riconosciuti dall'autorità competente, non sistematicamente, ma sulla base di una valutazione complessiva del singolo caso e purché il beneficiario abbia agito in buona fede.
Si precisa che l'autorità competente può riconoscere errori palesi solo se possono essere individuati agevolmente durante un controllo amministrativo delle informazioni indicate nei documenti di cui al primo comma.
Pertanto, in tutti quei casi in cui il beneficiario, successivamente alla data di scadenza della domanda pagamento, ravvisi la necessità di modificare per le suddette motivazioni la domanda presentata, deve darne **comunicazione all'Ufficio regionale territorialmente competente**.

7. Trasferimento dell'impegno

L'Azienda subentrante deve presentare sia la DUA di subentro sia la DUA di rinnovo entro i termini previsti.
In ogni caso il pagamento del contributo sarà corrisposto al soggetto titolare dell'impegno che ha presentato la domanda nei termini e che alla data di scadenza della presentazione della domanda ne era titolare.

7.1. - Trasferimento volontario dell'impegno (parziale o totale)
Con apposita richiesta in carta libera, il **BENEFICIARIO CEDENTE** comunica al Settore territorialmente competente della Regione Toscana, anche per il tramite del Centro Servizi tenutario del fascicolo aziendale, il trasferimento dell'impegno (parziale o totale). Le informazioni/documentazione essenziali che il cedente deve inoltrare al Settore territorialmente competente della Regione Toscana, in allegato alla comunicazione di trasferimento dell'impegno, sono la seguente:

- estremi di identificazione del subentrante/i (Denominazione e CUAA);
- atto attestante la vendita, affitto o qualunque tipo analogo di transazione attestante la cessione delle superfici vincolate dall'impegno;
- qualsiasi altra documentazione prevista dalla normativa di settore.

Se la cessione dell'intera azienda avviene successivamente alla presentazione della domanda da parte del soggetto titolare dell'impegno, **il pagamento del contributo sarà corrisposto al soggetto titolare dell'impegno che ha presentato la domanda nei termini e che alla data di scadenza della presentazione della domanda ne era titolare.**
Il SUBENTRANTE, qualora non sia già registrato nell'Anagrafe Regionale delle aziende agricole nel Sistema Informativo di ARTEA, per il tramite del tenutario del fascicolo deve creare la nuova posizione e presentare, nell'ambito della Dichiarazione Unica Aziendale (DUA 10000), l'istanza di subentro**.**

7.2 - Trasferimento volontario dell'impegno per cessione dell'intera azienda
In caso di cessione volontaria dell'intera azienda, l'impegno deve essere trasferito al soggetto che subentra nella conduzione aziendale, secondo le modalità previste da ogni singola misura.

Con apposita richiesta in carta libera**, il BENEFICIARIO CEDENTE** deve comunicare al Settore territorialmente competente della Regione Toscana, anche per il tramite del Centro Servizi tenutario del fascicolo aziendale, il trasferimento dell'impegno. Inoltre il beneficiario cedente per il tramite del CAA provvede ad aggiornare il fascicolo elettronico aziendale mediante l'inserimento del modulo **"1024 – Attestato morte/cessazione"** corredato della seguente documentazione:

- estremi di identificazione del subentrante (Denominazione e CUAA);
- atto attestante la vendita, affitto o qualunque tipo analogo di transazione attestante la cessione delle superfici vincolate dall'impegno;
- Indicazione del numero domanda, denominazione, CUAA del soggetto a cui spetta l'erogazione di eventuali premi afferenti ad annualità precedenti la cessione dell'azienda non ancora autorizzati al momento della cessione;
- qualsiasi altra documentazione prevista dalla normativa di settore.

Se la cessione dell'intera azienda avviene successivamente alla presentazione della domanda da parte del soggetto titolare dell'impegno, **il pagamento del contribuito sarà corrisposto al soggetto titolare dell'impegno che ha presentato la domanda nei termini e che alla data di scadenza della presentazione della domanda ne era titolare.**

Il SUBENTRANTE, qualora non sia già registrato nell'Anagrafe Regionale delle aziende agricole nel Sistema Informativo di ARTEA, per il tramite del tenutario del fascicolo deve creare la nuova posizione e presentare, nell'ambito della Dichiarazione Unica Aziendale (DUA 10000), l'istanza di subentro.

7.3 - Trasferimento dell'impegno a seguito di decesso del beneficiario

In caso di decesso del beneficiario titolare dell'impegno pluriennale, gli **EREDI,** con apposita richiesta in carta libera**,** anche per il tramite del Centro Servizi tenutario del fascicolo aziendale, devono comunicare l'evento al Settore territorialmente competente della Regione Toscana.

Inoltre gli eredi per il tramite del CAA provvedono ad aggiornare il fascicolo elettronico aziendale mediante l'inserimento del modulo **"1024 – Attestato morte/cessazione"** corredato della seguente documentazione:

- copia del certificato di morte;
- atto di successione o scrittura notarile indicante la linea ereditaria o in alternativa dichiarazione di successione con l'indicazione della linea ereditaria unitamente al documento d'identità in corso di validità dell'erede;
- nel caso di coeredi delega di tutti i coeredi al delegato alla riscossione, unitamente a documento d'identità in corso di validità di tutti i deleganti; in tal caso, l'erede delegato alla riscossione deve essere inserito per primo nel medesimo documento "1024".

Inoltre **GLI EREDI**, in caso di trasferimento o assunzione dell'impegno, devono comunicare al Settore territorialmente competente della Regione Toscana, anche per il tramite del Centro Servizi tenutario del fascicolo aziendale, la seguente documentazione:

- estremi di identificazione del subentrante (Denominazione e CUAA);
- atto attestante la vendita, affitto o qualunque tipo analogo di transazione attestante la cessione (o la presa in carico) delle superfici vincolate dall'impegno;
- Indicazione del numero domanda, denominazione, CUAA del soggetto cui spetta l'erogazione di eventuali premi afferenti ad annualità precedenti non ancora autorizzati al momento del decesso del beneficiario;
- qualsiasi altra documentazione prevista dalla normativa di settore.

Se il trasferimento dell'impegno interviene successivamente alla scadenza indicata al precedente paragrafo 5 il de cuius dovrà comunque aver sottoscritto la DUA con le modalità e nei termini previsti.

Il SUBENTRANTE, qualora non sia già registrato nell'Anagrafe Regionale delle aziende agricole nel Sistema Informativo di ARTEA, per il tramite del tenutario del fascicolo deve creare la nuova posizione e presentare, nell'ambito della Dichiarazione Unica Aziendale (DUA 10000), l'istanza di subentro.

8. Procedimento

La chiusura del procedimento coincide con l'esito delle istruttorie relative alle richieste di premio, verificabile da parte del beneficiario nel Sistema Informativo di ARTEA o tramite il CAA tenutario del proprio fascicolo aziendale o direttamente se il medesimo beneficiario è abilitato all'accesso al Sistema Informativo.

PER QUANTO NON ESPRESSAMENTE PREVISTO NELLE PRESENTI DISPOSIZIONI SI RIMANDA ALLA NORMATIVA COMUNITARIA E NAZIONALE VIGENTE

Documento informatico firmato digitalmente ai sensi del testo unico D.P.R. 28 dicembre 2000, n. 445, del D.Lgs. 7 marzo 2005, n. 82 e norme collegate, il quale sostituisce il testo cartaceo e la firma autografa.

FAR MAREMMA

Avviso di proroga bando sottomisura 7.6.2 - Misura 19 PSR 2014-2020 - Strategia Integrata di Sviluppo Locale del GALF.A.R. Maremma.

SEGUE ALLEGATO

REGIONE TOSCANA
PROGRAMMA DI SVILUPPO RURALE (PSR) 2014-2020

STRATEGIA INTEGRATA DI SVILUPPO LOCALE
DEL GAL F.A.R. Maremma S.c. a r.l.

BANDO ATTUATIVO DELLA MISURA 7.6

"SOSTEGNO PER STUDI/INVESTIMENTI RELATIVI ALLA MANUTENZIONE, AL RESTAURO E ALLA RIQUALIFICAZIONE DEL PATRIMONIO CULTURALE E NATURALE DEI VILLAGGI, DEL PAESAGGIO RURALE E DEI SITI AD ALTO VALORE NATURALISTICO, COMPRESI GLI ASPETTI SOCIOECONOMICI DI TALI ATTIVITÀ, NONCHÉ AZIONI DI SENSIBILIZZAZIONE IN MATERIA DI AMBIENTE"

OPERAZIONE 7.6.2
"RIQUALIFICAZIONE E VALORIZZAZIONE DEL PATRIMONIO CULTURALE"

AVVISO DI PROROGA DEI TERMINI DI PRESENTAZIONE DELLA DOMANDA AL

20 MAGGIO 2019 ORE 13:00

APPROVATO CON DELIBERAZIONE DEL C.D.A. DEL 17 APRILE 2019

MAREMMA

Con deliberazione del 17 Aprile 2019 il Consiglio di Amministrazione di F.A.R. Maremma S.c. a r.l. ha disposto la proroga dei termini per la presentazione delle domande di aiuto relative al bando Misura 7.6.2 fino al prossimo **20 Maggio 2019 alle ore 13:00.**

Pertanto il paragrafo 4.2 *"Termini per la presentazione, la sottoscrizione e la ricezione della domanda di aiuto"* del bando Misura 7.6.2 pubblicato sul BURT parte III n. 6 del 06/02/2019 viene sostituito dal seguente:

4.2 Termini per la presentazione, la sottoscrizione e la ricezione della domanda di aiuto

Al fine della richiesta del sostegno previsto dal presente bando, il richiedente può presentare la domanda di aiuto a decorrere **dal 07/02/2019** (giorno successivo alla data di pubblicazione sul BURT del presente bando) ed **entro le ore 13.00 del 20/05/2019.**
Qualora il termine di presentazione di un'istanza scada di sabato o in altro giorno festivo, lo stesso è prorogato al primo giorno feriale successivo.
Le domande di aiuto ricevute oltre il suddetto termine di scadenza non sono ammissibili a finanziamento.
Le domande devono essere riferite ad una unità produttiva, così come classificata nell'Anagrafe regionale delle aziende agricole presso ARTEA.

Le Unità produttive sono classificate in funzione delle finalità in:

- unità tecnico-economiche (UTE), dotate di superfici agroforestali su cui si esercitano le attività di coltivazione e di conduzione dei cicli produttivi vegetali ed i principali servizi organizzativi delle restanti strutture di servizio aziendali;
- unità produttive specifiche quali: le unità produttive zootecniche (UPZ), le unità produttive integratrici di reddito, (UPI) (es. fabbricati adibiti ad agriturismo), le unità di trasformazione dei prodotti (UTP), le unità di erogazione servizi connessi alle produzioni agroalimentari (UTS), le unità tecniche forestali (UTF).

Per quanto concerne la partecipazione al procedimento amministrativo si fa riferimento a quanto disposto dal Decreto del Direttore ARTEA n.127 del 18/10/2017 avente per oggetto "Disposizioni per la costituzione ed aggiornamento del Fascicolo Aziendale nell'Anagrafe delle Aziende Agricole di ARTEA e per la gestione della Dichiarazione Unica Aziendale (DUA)".

I soggetti che intendono accedere ai benefici previsti del PSR sono tenuti a documentare la propria posizione anagrafica mediante la costituzione, in Anagrafe ARTEA, del fascicolo aziendale elettronico ai sensi del DPR 503/1999 e della L.R. 45/2007, come di seguito indicato:

Tipo	Documento
Identità /Riconoscimento (Titolare o suo rappresentante legale)	Documento di riconoscimento
Titolo di conduzione dei terreni	Documentazione relativa al titolo di conduzione
Documenti fiscali e societari (1)	Fotocopia codice fiscale e partita IVA per i casi non riscontrabili in anagrafe tributaria
	Dichiarazione sostitutiva di atto di notorietà dell'esonero della partita IVA
	Statuto
	Atto costitutivo
Codice IBAN	Specifica indicazione aziendale

(1) L'anagrafe ARTEA è dotata di collegamento 'web service' con 'Anagrafe tributaria' e 'Registro imprese'.

Il mancato aggiornamento del fascicolo aziendale elettronico, in riferimento esclusivamente agli elementi necessari per l'istruttoria della domanda di aiuto, comporta la sospensione dell'ammissibilità al contributo, fino alla sua regolarizzazione.

Ai fini dei termini di ricevibilità delle domande fa fede la data di ricezione.

La protocollazione in anagrafe ARTEA è automatizzata e associata alla registrazione della ricezione.

Le domande e la documentazione allegata e/o successivamente presentata non sono soggette a imposta di bollo.

G.A.L. ETRURIA

DELIBERAZIONE 18 aprile 2019, **n. 2**

Odg 2 - approvazione della graduatoria definitiva/ di scorrimento n. 1 Bando "7.5 - Infrastrutture ricreative pubbliche, centri di informazione turistica e infrastrutture turistiche di piccola scala".

IL CONSIGLIO DI AMMINISTRAZIONE

- Visti gli artt. 32-33-34-35 del Reg. (UE) n. 1303/13;

- Visti gli artt.li 42-43-44- del Reg. (UE) n. 1305/13;

- Visto il Programma di Sviluppo Rurale 2014-2020 della Regione Toscana di cui alla DGRT n. 788/15 di presa d'atto dell'avvenuta approvazione con Decisione di esecuzione della Commissione n. 3507 del 26/05/2015 e relativi allegati successive modifiche e integrazioni;

- Vista la Misura 19 "Sostegno allo Sviluppo Locale LEADER" contenuta nel PSR 20142020 - Regione Toscana;

- Visto il Decreto n. 1730 del 04/04/2016 pubblicato sul suppl. n. 60 al BURT n. 16 del 20/04/2016 di "Approvazione delle disposizioni tecniche e procedurali per la presentazione e la selezione delle Strategie di Sviluppo locale" e relativi allegati;

- Visto il Decreto 63 del 28/06/2016 di ARTEA relativo alle Disposizioni comuni per l'attuazione delle misure a investimento e le s.m.i;

- Vista la SSL del GAL ETRURIA presentata alla Regione Toscana in risposta al bando di cui al suddetto decreto 1730/2016;

- Preso atto del Decreto Dirigenziale della Regione Toscana n. 11311 del 28.10.2016 con il quale è stata selezionata la SSL del GAL ETRURIA;

- Preso atto della DGRT n. 1243 del 5.12.2016 con cui è stato disposto il riconoscimento del GAL ETRURIA quale soggetto autorizzato per l'attuazione della Misura 19 del Programma di Sviluppo Rurale della Regione Toscana nel territorio di riferimento;

- Preso atto che con la suddetta delibera di Giunta Regionale 1243/2016 è stata approvata la SSL del GAL ETRURIA ed è stata assegnata al GAL una specifica dotazione finanziaria per la sua attuazione successivamente rimodulata a seguito dello "storno per le aree terremotate" stabilito dalla Regione Toscana nel 2017;

- Vista la comunicazione della Regione Toscana prot. n. AOOGRT_0141345 del 13.03.2018 di nulla osta alla pubblicazione del bando attuativo della sottomisura 7.5 Infrastrutture ricreative pubbliche, centri di informazione turistica e infrastrutture turistiche di piccola del GAL Etruria;

- Vista la deliberazione del consiglio di amministrazione del GAL n. odg 5 del 3.05.2018 di approvazione del bando attuativo della sottomisura 7.5 Infrastrutture ricreative pubbliche, centri di informazione turistica e infrastrutture turistiche di piccola;

- Vista l'avvenuta pubblicazione del bando 7.5 sul BURT n. 26 parte III del 27 giugno 2018;

- Vista la delibera del CdA n. OdG 4 del 04.09.2018 che ha stabilito la proroga al 28 settembre 2018 ore 13.00 del termine per la presentazione delle domande di aiuto per il bando 7.5;

- Vista la pubblicazione sul BURT n. 37 del 12.09.2018 parte III dell'avviso relativo alla suddetta proroga;

- Preso atto della comunicazione ARTEA n. 166338 del 31.10.2018 avente ad oggetto "Elenco domande di aiuto – Bando PSR 2014/2020 - Sottomisura 7.5 - Infrastrutture ricreative pubbliche, centri di informazione turistica e infrastrutture turistiche di piccola e del relativo elenco delle domande;

- Vista la delibera del consiglio di amministrazione del GAL n. OdG 2 del 5.11.2018 che approva l'elaborazione dell'elenco delle domande di aiuto di cui al punto precedente;

- Vista l'avvenuta pubblicazione della graduatoria preliminare sul BURT n. 46 parte III del 12.11.2018 e sul sito web del Gal Etruria;

- Visti gli esiti istruttori dell'apposita Commissione del GAL delle domande potenzialmente finanziabili della suddetta graduatoria preliminare;

- Considerato quanto riferisce il Responsabile Tecnico Amministrativo dell'attuazione della SSL che presiede la Commissione Istruttoria delle domande di aiuto ed in particolare:

- considerato che nella fase di animazione e progettazione della SSL era risultato importante creare le condizioni affinché la misura e il bando 7.5 potessero sostenere in particolare progetti esclusivamente finalizzati alla conservazione/valorizzazione della biodiversità coltivata attraverso realizzazioni di valenza scientifica destinate alla ricerca, catalogazione, conservazione, didattica ambientale sul tema della biodiversità (esempio banche del germoplasma);

- atteso che il criterio di selezione IId "Qualità dell'investimento- Il progetto è finalizzato alla conservazione/valorizzazione della biodiversità coltivata" era stato individuato come il criterio destinato a selezionare progetti portatori delle valenze sopra indicate a differenza del criterio IIc "Qualità dell'investimento- Capacità del progetto di informare e promuovere adeguatamente circa il patrimonio agroalimentare del comprensorio rurale di riferimento" avente lo scopo di selezionare i progetti che prevedessero, tra le altre finalità, anche la realizzazione di strumenti informativi riguardanti la biodiversità coltivata (patrimonio agroalimentare del comprensorio rurale di riferimento);

- che gli Enti Parco risultavano essere destinatari privilegiati per la tipologia di intervento di cui alla lettera c) del paragrafo 3.1 "Interventi finanziabili" del bando 7.5:

- Visto che tra i beneficiari inseriti in graduatoria preliminare non sono presenti Enti Parco;

- Valutato opportuno procedere ad una verifica preliminare trasversale su tutte le domande di aiuto sottoscritte da richiedenti dichiaranti il possesso del requisito del criterio di selezione IId, tesa ad ottimizzare i tempi istruttori visto che il requisito IId ha un valore numerico piuttosto elevato e che risulta altamente improbabile (anche da quanto emerso dalle riunioni di animazione svolte sul territorio) che un Comune avesse deciso di realizzare interventi a titolo della misura 7.5 finalizzati alla conservazione della biodiversità nell'accezione riconosciuta alla formulazione del criterio IId;

- Considerato che solo 4 richiedenti hanno dichiarato il possesso del requisito IId e che in graduatoria preliminare risultavano potenzialmente finanziabili (e quindi con modulo istruttorio disponibile sul sistema ARTEA) solo il richiedente Comune di Terricciola e il richiedente Comune di Chianni, mentre gli altri due richiedenti Comune di Montescudaio e Comune di Casciana Terme Lari non risultavano finanziabili per carenza di fondi (assenza di modulo istruttorio almeno fino ad approvazione di nuova graduatoria di scorrimento);

- Valutato che dalla verifica dei progetti presentati ed inseriti in graduatoria preliminare bando 7.5 e dichiaranti il possesso del requisito IId, è risultato evidente che nessun progetto è finalizzato alla conservazione/valorizzazione della biodiversità coltivata e che quindi il punteggio IId non può essere riconosciuto ad alcuna domanda di aiuto della graduatoria 7.5;

- Considerato quindi che, ancor prima di poter procedere alle verifiche complessive della domanda di aiuto del Comune di Montescudaio e della domanda di aiuto del Comune di Casciana Terme Lari attraverso l'utilizzo del modulo istruttorio sulla piattaforma ARTEA (ciò sarà possibile solo dopo approvazione della graduatoria di scorrimento e invio ad ARTEA della graduatoria aggiornata e successiva "apertura" dei moduli istruttori), le suddette domande sono state riclassificate per annullamento del punteggio di cui al criterio di selezione IId pari a punti "1,2";

- Atteso quindi che la domanda del Comune di Montescudaio passa da punti 8 a punti 6,8 e che la domanda del Comune di Casciana Terme passa da punti 7,75 a punti 6,55;

- Specificato che i suddetti nuovi punteggi complessivi potranno subire ulteriori riduzioni nel corso delle altre operazioni di verifica che potranno intervenire una volta che ARTEA potrà mettere a disposizione gli specifici moduli istruttori quando le graduatorie di scorrimento via via approvate dal CdA del GAL metteranno in evidenza la potenziale finanziabilità delle domande;

DELIBERA

- di approvare la graduatoria definitiva/di scorrimento n. 1 Bando "7.5 - Infrastrutture ricreative pubbliche, centri di informazione turistica e infrastrutture turistiche di piccola scala" di cui all'allegato 1) del presente odg;

- di procedere alla pubblicazione della graduatoria sul BURT e sul sito web del GAL ETRURIA;

- di dare mandato al RTA di procedere all'istruttoria delle ulteriori domande Potenzialmente finanziabili secondo la normativa di riferimento;

- di dare mandato al Presidente alla sottoscrizione dei contratti di assegnazione del contributo concesso di tutte le domande finanziabili.

Il Presidente
Stefano Paperini

Il Responsabile Tecnico Amministrativo
e Segretario verbalizzante
Gian Paolo Soria

SEGUE ALLEGATO

BANDO sottomisura 7.5 - Infrastrutture ricreative pubbliche, centri di informazione turistica e infrastrutture turistiche di piccola scala - BURT n. 26 parte III del 27 giugno 2018

GRADUATORIA DEFINITRIVA/DI SCORRIMENTO N. 1 APPROVATA CON DELIBERAZIONE DEL CdA DEL GAL ETRURIA ODG 2 DEL 18.04.2019 (ALLEGATO 1)

					Dati da graduatoria preliminare approvata con delibera del CdA odg n. 2 del 05.11.2018			Determinazioni istruttorie				
BENEFICIARIO	CodiceFiscale	Ndomanda	cupArtea	Data e ora ricezione istanza	Spesa/Investimento	Contributo richiesto	Punteggio ARTEA domanda	Spesa ammessa	Contributo assegnato	Contributo concedibile	Punteggi aggiornati	Finanziabilità a seguito delle determinazioni istruttorie
COMUNE MONTEVERDI MARITTIM	00187490503	2016PSRINVD000000018745 05030500210802	820072	12/09/2018 14.00.25	80.958,84€	80.958,84€	8,75	59.015,40€	50.000,00€	50.000,00€	8,75	Domanda finanziabile
COMUNE DI PALAIA	00373580505	2016PSRINVD000000037358 05050500240206	822337	27/09/2018 18.04.02	49.605,74€	49.605,74€	8,75	49.605,74€	49.605,74€	49.605,74€	8,75	Domanda finanziabile
COMUNE DI LAIATICO	00320160500	2016PSRINVD000000032016 05000500160103	822295	28/09/2018 10.44.17	70.000,00€	70.000,00€	8,75	60.999,99€	50.000,00€	50.000,00€	8,75	Domanda finanziabile
COMUNE DI MONTECATINI VAL DI	00344340500	2016PSRINVD000000034434 05000500190402	822152	25/09/2018 11.49.44	49.330,00€	49.330,00€	8,25	34.009,82€	34.009,82€	34.009,82€	8,25	Domanda finanziabile
COMUNE DI RIPARBELLA	00344970504	2016PSRINVD000000034497 05040500300305	819633	20/09/2018 12.43.19	73.046,09€	73.046,09€	9,25	62.813,64€	50.000,00€	50.000,00€	8,05	Domanda finanziabile
COMUNE DI CHIANNI	81000610501	2016PSRINVD000008100067 05010500120103	819966	28/09/2018 12.35.27	49.999,95€	49.999,95€	9,95	49.999,95€	49.999,95€	49.999,95€	8,05	Domanda finanziabile
COMUNE DI SASSETTA	80015700497	2016PSRINVD000008001570 04970490190206	820264	27/09/2018 11.04.00	50.000,00€	50.000,00€	7,25			50.000,00€	7,25	Domanda potenzialmente finanziabile
COMUNE DI TERRICCIOLA	00286650502	2016PSRINVD000000028665 05020500360105	819744	28/09/2018 11.48.54	68.458,11€	68.458,11€	8,45	68.458,11€	50.000,00€	50.000,00€	7,25	Domanda finanziabile
COMUNE DI VOLTERRA	00183970508	2016PSRINVD000000018397 05080500392403	822298	27/09/2018 12.20.20	41.300,00€	41.300,00€	7,05			41.300,00€	7,05	Domanda potenzialmente finanziabile
COMUNE DI MONTESCUDAIO	83002110506	2016PSRINVD000008300211 05060500200102	821564	14/09/2018 13.54.39	50.000,00€	50.000,00€	8			43.084,49€	6,8	Domanda non finanziabile per carenza di fondi, ovvero per non completa finanziabilità ai sensi del punto 5.1 delle Disposizioni Comuni
COMUNE CASCIANA TERME LARI	90054320503	2016PSRINVD000009005432 05030500400102	822361	28/09/2018 12.43.00	50.000,00€	50.000,00€	7,75			- €	7,75	Domanda non finanziabile per carenza di fondi
COMUNE DI PORTOFERRAIO	82001370491	2016PSRINVD000008200137 04910490140508	822359	28/09/2018 10.21.46	50.000,00€	50.000,00€	6,05			- €	6,05	Domanda non finanziabile per carenza di fondi
COMUNE DI CAPRAIA ISOLA	80011940493	2016PSRINVD000008001194 0493049005010A	822179	25/09/2018 17.00.47	33.723,95€	33.723,95€	5,8			- €	5,8	Domanda non finanziabile per carenza di fondi
COMUNE DI MARCIANA	82001490497	2016PSRINVD000008200149 04970490100305	819649	27/09/2018 10.51.14	148.242,89€	148.242,89€	5,55			- €	5,55	Domanda non finanziabile per carenza di fondi
COMUNE DI SANTA LUCE	00345510507	2016PSRINVD000000034557 05070500340406	822159	25/09/2018 12.42.32	82.180,06€	82.180,06€	8,05			- €	-	Domanda respinta
UNIONE MONTANA ALTA VAL DI C	02032270502	2016PSRINVD000000203227 05020500270205	822348	28/09/2018 11.58.32	47.432,87€	47.432,87€	9,75			- €	-	Domanda respinta

G.A.L. ETRURIA

DELIBERAZIONE 18 aprile 2019, **n. 3**

Odg 3 - approvazione della graduatoria definitiva/ di scorrimento n. 2 Bando 7.6.1 Sviluppo e rinnovamento villaggi.

IL CONSIGLIO DI AMMINISTRAZIONE

- Visti gli artt. 32-33-34-35 del Reg. (UE) n. 1303/13;

- Visti gli artt.li 42-43-44- del Reg. (UE) n. 1305/13;

- Visto il Programma di Sviluppo Rurale 2014-2020 della Regione Toscana di cui alla DGRT n. 788/15 di presa d'atto dell'avvenuta approvazione con Decisione di esecuzione della Commissione n. 3507 del 26/05/2015 e relativi allegati successive modifiche e integrazioni;

- Vista la Misura 19 "Sostegno allo Sviluppo Locale LEADER" contenuta nel PSR 20142020 - Regione Toscana;

- Visto il Decreto n. 1730 del 04/04/2016 pubblicato sul suppl. n. 60 al BURT n. 16 del 20/04/2016 di "Approvazione delle disposizioni tecniche e procedurali per la presentazione e la selezione delle Strategie di Sviluppo locale" e relativi allegati;

- Visto il Decreto 63 del 28/06/2016 di ARTEA relativo alle Disposizioni comuni per l'attuazione delle misure a investimento e le s.m.i;

- Vista la SSL del GAL ETRURIA presentata alla Regione Toscana in risposta al bando di cui al suddetto decreto 1730/2016;

- Preso atto del Decreto Dirigenziale della Regione Toscana n. 11311 del 28.10.2016 con il quale è stata selezionata la SSL del GAL ETRURIA;

- Preso atto della DGRT n. 1243 del 5.12.2016 con cui è stato disposto il riconoscimento del GAL ETRURIA quale soggetto autorizzato per l'attuazione della Misura 19 del Programma di Sviluppo Rurale della Regione Toscana nel territorio di riferimento;

- Preso atto che con la suddetta delibera di Giunta Regionale 1243/2016 è stata approvata la SSL del GAL ETRURIA ed è stata assegnata al GAL una specifica dotazione finanziaria per la sua attuazione successivamente rimodulata a seguito dello "storno per le aree terremotate" stabilito dalla Regione Toscana nel 2017;

- Vista la comunicazione di nulla osta alla pubblicazione del bando attuativo dell'operazione 7.6.1 Sviluppo e rinnovamento dei villaggi "PSR 2014/2020 - Sottomisura 19.2 Metodo LEADER - Pubblicazione bando operazione 7.6.1 - GAL Etruria (E1_Protocollo_r_ toscan_ AOOGRT_0150187_2018-03-16);

- Vista la deliberazione del consiglio di amministrazione del GAL n. odg 5 del 3.05.2018 di approvazione del bando attuativo dell'operazione 7.6.1 Sviluppo e rinnovamento dei villaggi;

- Vista l'avvenuta pubblicazione del bando 7.6.1 sul BURT N. 22 DEL 30.05.2018;

- Preso atto della comunicazione ARTEA n. 0150279 del 4.09.2018 avente ad oggetto "Elenco domande di aiuto - Bando PSR 2014/2020 - Sottomisura 7.6.1 - Servizi di base e rinnovamento dei villaggi nelle zone rurali. Scadenza bando 13/08/2018" e del relativo elenco delle domande;

- Vista la delibera del consiglio di amministrazione del GAL n. OdG 3 del 4.9.2018 che approva l'elaborazione dell'elenco delle domande di aiuto di cui al punto precedente;

- Vista l'avvenuta pubblicazione della graduatoria preliminare sul BURT n. 37 parte III del 12.09.2018 e sul sito web del Gal Etruria;

- Vista la delibera del consiglio di amministrazione del GAL n. OdG 3 del 5.03.2019 che approva l'elaborazione della graduatoria definitiva/di scorrimento delle domande della graduatoria preliminare a seguito delle attività istruttorie;

- Visti gli esiti istruttori dell'apposita Commissione del GAL delle domande potenzialmente finanziabili della suddetta graduatoria definitiva di scorrimento (graduatoria definitiva/di scorrimento n. 1 del 05.03.2019;

DELIBERA

- di approvare la graduatoria definitiva/di scorrimento n. 2 Bando 7.6.1 Sviluppo e rinnovamento villaggi di cui all'allegato 1) del presente odg;

- di procedere alla pubblicazione della graduatoria sul BURT e sul sito web del GAL ETRURIA;

- di dare mandato al RTA di procedere all'istruttoria delle ulteriori domande Potenzialmente finanziabili secondo la normativa di riferimento;

- di dare mandato al Presidente alla sottoscrizione dei

contratti di assegnazione del contributo concesso di tutte le domande finanziabili.

Il Presidente
Stefano Paperini

Il Responsabile Tecnico Amministrativo
e Segretario verbalizzante
Gian Paolo Soria

SEGUE ALLEGATO

BANDO Operazione 7.6.1 - Sviluppo e rinnovamento dei villaggi - pubblicato sul BURT n. 22 del 30.05.2018

GRADUATORIA DEFINITIVA/DI SCORRIMENTO N. 2 APPROVATA CON DELIBERAZIONE DEL CdA DEL GAL ETRURIA ODG 3 DEL 18.04.2019 (ALLEGATO 1)

					Dati da graduatoria preliminare approvata con delibera del CdA odg n. 3 del 04.09.2018			Determinazioni istruttorie				
BENEFICIARIO	CodiceFiscale	Ndomanda	cupArtea	Data ricezione istanza	Spesa/Investimento	Contributo richiesto	Punteggio ARTEA domanda	Spesa ammessa	Contributo assegnato	Contributo concedibile	Punteggi aggiornati	Finanziabilità a seguito delle determinazioni istruttorie
Comune di Orciano Pisano	00346420508	2016PSRINVD00000C 03464205080500230 101	818524	27/07/2018 11.21.20	116.569,09	116.569,09	9,7	115.455,25	115.455,25	115.455,25	9,7	Domanda finanziabile (del. CdA GAL 05.03.2019)
Comune di Santa Luce	00345510507	2016PSRINVD00000C 03455105070500340 405	796376	30/07/2018 18.19.27	124.697,24	124.697,24	10,2	103.666,67	103.666,67	103.666,67	9,7	Domanda finanziabile (del. CdA GAL 05.03.2019)
Comune di Montescudaio	83002110506	2016PSRINVD00000E 30021105060500200 101	818801	31/07/2018 11.34.51	100.000,00	100.000,00	10,5	100.000,00	100.000,00	100.000,00	9	Domanda finanziabile (del. CdA GAL 05.03.2019)
Comune di Montecatini Val di Cecina	00344340500	2016PSRINVD00000C 03443405000500190 401	819016	01/08/2018 17.35.46	124.975,58	124.975,58	9,0	121.626,20	120.000,00	120.000,00	9	Domanda finanziabile (del. CdA GAL 05.03.2019)
Comune di Riparbella	00344970504	2016PSRINVD00000C 03449705040500300 304	818792	30/07/2018 18.03.16	273.330,14	273.330,14	9,2	273.330,14	120.000,00	120.000,00	8,7	Domanda finanziabile (del. CdA GAL 05.03.2019)
Comune di Volterra	00183970508	2016PSRINVD00000C 01839705080500392 402	819107	06/08/2018 15.24.54	76.622,19	76.622,19	9,5	76.622,19	76.622,19	76.622,19	8,2	Domanda finanziabile (del. CdA GAL 05.03.2019)
Comune di Castellina Marittima	00140390501	2016PSRINVD00000C 01403905010500100 101	819040	03/08/2018 12.29.32	100.000,00	100.000,00	8,2	94.985,00	94.985,00	94.985,00	7,7	Domanda finanziabile (del. CdA GAL 05.03.2019)
Comune di Fauglia	00389450503	2016PSRINVD00000C 03894505030500140 102	818895	31/07/2018 13.17.37	118.521,64	118.521,64	7,7	117.357,78	117.357,78	117.357,78	7,2	Domanda finanziabile (del. CdA GAL 05.03.2019)
Comune di Terricciola	00286650502	2016PSRINVD00000C 02866505020500360 104	819470	11/08/2018 16.23.25	158.300,00	158.300,00	7,2	158.300,00	120.000,00	120.000,00	7,2	Domanda finanziabile (del. CdA GAL 05.03.2019)
Comune di Palaia	00373580505	2016PSRINVD00000C 03735805050500240 205	816004	09/08/2018 16.18.19	118.000,80	118.000,80	7,2	116.820,88	116.820,88	116.820,88	6,7	Domanda finanziabile (del. CdA GAL 05.03.2019)
Comune di Lajatico	00320160500	2016PSRINVD00000C 03201605000500160 102	819410	10/08/2018 11.11.21	119.102,45	119.102,45	6,7	118.450,44	118.450,44	118.450,44	6,7	Domanda finanziabile (del. CdA GAL 05.03.2019)
Comune di Portoferraio	82001370491	2016PSRINVD00000E 20013704910490140 507	818425	09/08/2018 10.15.02	180.000,00	180.000,00	6,5	176.800,93	120.000,00	120.000,00	6,5	Domanda finanziabile (del. CdA GAL 05.03.2019)
Comune di Chianni	81000610501	2016PSRINVD00000E 10006105010500120 101	787354	09/08/2018 16.26.25	119.556,86	119.556,86	7,5	119.556,82	119.556,82	119.556,82	6,2	Domanda finanziabile (del. CdA GAL 05.03.2019)
Comune di Sassetta	80015700497	2016PSRINVD00000E 00157004970490190 203	819329	10/08/2018 10.23.56	114.400,00	114.400,00	6,0	-	-	114.400,00	-	Domanda potenzialmente finanziabile
Comune di Marciana Marina	82002040499	2016PSRINVD000008 2002040499E931040 101	819441	10/08/2018 14.01.58	180.000,00	180.000,00	7,0	99.583,00	-	63.084,97	6	Domanda ricollocata, non finanziabile per carenza di fondi, ovvero per non completa finanziabilità ai sensi del punto 5.1 delle Disposizioni Comuni
Comune di Casciana Terme Lari	90054320503	2016PSRINVD00000E 00543205030500400 101	819461	13/08/2018 11.47.52	98.000,00	98.000,00	6,2	95.404,00	-	-	5,7	Domanda ricollocata e non finanziabile per carenza di fondi
Comune di Campo nell'Elba	82001510492	2016PSRINVD00000E 20015104920490030 302	819164	09/08/2018 14.52.40	225.000,00	225.000,00	5,5	-	-	-	-	Domanda non finanziabile per carenza di fondi
Comune di Marciana	82001490497	2016PSRINVD00000E 20014904970490100 304	812684	10/08/2018 14.17.38	134.609,17	134.609,17	5,0	-	-	-	-	Domanda non finanziabile per carenza di fondi

GAL SVILUPPO LUNIGIANA LEADER Scrl VILLAFRANCA IN LUNIGIANA (Massa)

Programma di Sviluppo Rurale (PSR) Regione Toscana 2014-2020. Misura 19 - Sostegno allo sviluppo locale LEADER (SLTP Sviluppo Locale di tipo parte-cipativo). Artt. 32-35 del Reg. UE 1303/2013. STRATEGIA DI SVILUPPO LOCALE 2014-2020. Modifica punto 5.3 "Gestione della graduatoria e domande parzialmente finanziabili" dei bandi 7.5 e 6.4.5 del GAL Consorzio Lunigiana.

IL GAL CONSORZIO LUNIGIANA

Visto il bando attuativo della misura 7.5 - Infrastrutture ricreative pubbliche, centri di informazione turistica e infrastrutture turistiche di piccola scala (BURT n. 18 - parte III del 02/05/2018.);

Visto il bando attuativo della misura 6.4.5 - Miglioramento della redditività e della competitività delle aziende agricole (BURT n. 28 - Parte III del 11.07.2018);

Vista la deliberazione del proprio Consiglio di Amministrazione n. 3 del 11.04.2019 avente ad oggetto "Modifica termini di durata scadenza delle graduatorie approvate e determinazioni conseguenti";

AVVISA

che il punto 5.3 "Gestione della graduatoria e domande parzialmente finanziabili" dei bandi 7.5, 6.4.5 è così modificato:il testo "Tale scorrimento è fatto sulla base delle economie e/o delle maggiori risorse finanziarie che si rendono disponibili nei 180 giorni successivi alla data del decreto di approvazione della graduatoria stessa" è sostituito dal seguente:"Tale scorrimento è fatto sulla base delle economie e/o delle maggiori risorse finanziarie che si rendono disponibili successivamente alla data del decreto di approvazione della graduatoria stessa e fintanto che sulla medesima misura/sottomisura/operazione non sarà attivato il nuovo bando ed approvata la relativa graduatoria".

Il Presidente del GAL Consorzio Lunigiana
Agostino Nino Folegnani

GAL SVILUPPO LUNIGIANA LEADER Scrl VILLAFRANCA IN LUNIGIANA (Massa)

Programma di Sviluppo Rurale (PSR) 2014-2020 Strategia integrata di sviluppo locale approvata con DGRT 1243/2016. Proroga al Bando attuativo della Sviluppo delle imprese agricole e delle imprese Sottomisura 6.4. Creazione e sviluppo di attività extra agricole nelle aree rurali. Operazione 6.4.3 Sostegno a investimenti nella creazione e nello sviluppo di attività artigianali Bando approvato dal Consiglio di Amministrazione del GAL Consorzio Lunigiana n. 1 del 05/02/2019.

Si comunica che il CdA del GAL Consorzio Lunigiana nella seduta n. 4 del 23/04/2019 ha approvato la proroga della scadenza dei termini per la presentazione delle domande di aiuto in relazione al Bando attuativo della Sviluppo delle imprese agricole e delle imprese Sottomisura 6.4. Creazione e sviluppo di attività extra agricole nelle aree rurali. Operazione 6.4.3 Sostegno a investimenti nella creazione e nello sviluppo di attività artigianali dal 29/04/2019 ore 13:00 al *25/05/2019 ore 13:00.*

INCARICHI

ENTE TERRE REGIONALI TOSCANE

DECRETO 17 aprile 2019, **n. 46**

L.R. 80/12 art. 2, comma 1, lettera e - Decreto 14 febbraio 2019, n. 19 - Allegato A - art. 6 Approvazione dei lavori della commissione di valutazione per la formazione di una graduatoria per l'eventuale affidamento di incarichi professionali finalizzati alla fornitura di assistenza tecnica ai Coltivatori Custodi ai sensi della L. R 64/2004 - Approvazione graduatoria.

IL DIRETTORE GESTIONI AGRICOLE

Vista la legge regionale 27 dicembre 2012, n. 80 "Trasformazione dell'Ente Azienda Regionale Agricola di Alberese in Ente Terre Regionali toscane. Modifiche alla L. R. n. 39/2000, alla L. R. n. 77/2004 e alla L. R. n. 24/2000";

Visto il Decreto del Presidente della Giunta Regionale 19 marzo 2013, n. 46 "Ente Terre Regionali toscane. Nomina del direttore";

Vista la legge regionale 8 gennaio 2009, n. 1 "Testo unico in materia di organizzazione e ordinamento del personale" ed in particolare gli articoli 2 "Rapporti tra organi di direzione politica e dirigenza", 7 "Direttore generale", 9 "Responsabile di settore" e 17 "Incarichi di coordinatore d'area e di responsabile di settore";

Visto il Decreto del Direttore Generale dell'Ente Terre Regionali Toscane 4 giugno 2018, n. 48 "L. R. 80/12 art. 8, comma 2, lettera c - assetto organizzativo dell'Ente Terre Regionali Toscane. Costituzione delle strutture interne, attribuzione degli incarichi di responsabilità dei Settori ai Dirigenti e di Posizione Organizzativa ai dipendenti, assegnazione delle risorse umane", che

attribuisce al sottoscritto l'incarico di responsabilità del settore "Direzione Tecnica delle Aziende Agricole";

Visto che il Decreto n. 48 del Direttore Generale dell'Ente Terre Regionali Toscane del 4 giugno 2018 definisce che il settore "Direzione Tecnica delle Aziende Agricole" Gestisce le attività di tutela e valorizzazione delle produzioni agricole e forestali e delle risorse genetiche autoctone toscane;

Visto il Decreto del Direttore Generale dell'Ente Terre regionali toscane del 23/01/2019, n. 06 L.R. 80/12 art. 10, comma 2, che adotta il bilancio preventivo annuale di Ente Terre regionali toscane per l'anno 2019 e pluriennale 2019 - 2021;

Visto il Decreto del Direttore Generale dell'Ente Terre regionali toscane del 23/01/2019 n. 07 L.R. 80/12 art. 10 comma 2 "Adozione del Piano Annuale delle Attività dell'Ente Terre regionali toscane per l'anno 2019 con indicazioni relative al triennio 2019 - 2021";

Preso atto che tra le direttive dell'Ente Terre Regionali Toscane sono comprese anche quelle relative alla attuazione della misura 10.2 del PSR 2014-202, inerenti all'applicazione della L.R. 64/2004 e che la gestione della tutela della biodiversità è inserita dalla L.R. 80/2012 tra le competenze del settore "Direzione tecnica delle aziende agricole";

Tenuto conto della revisione della L. R. 64/2004 e del Regolamento 12/R del 01/03/2007, avvenute rispettivamente con L. R. 47 del 09/08/2013 e con il DPGR 17/R del 02/04/2014 che hanno sancito il passaggio di alcune competenze e consegne di funzioni dalla Regione Toscana a Terre Regionali Toscane;

Vista la Delibera della Giunta Regionale n. 625 del 12/06/2017 che modifica la D.G.R n. 327 del 18/04/2016 su "Reg. Ue 1305/2013 – PSR 2014/2020: disposizioni per l'attuazione della misura 10 "Pagamenti per impegni agro-climatico-ambientali", sottomisura 10.2 "Sostegno alla conservazione e all'uso sostenibile delle risorse genetiche in agricoltura" del Programma di Sviluppo Rurale 2014/20120 della Regione Toscana;

Visto il Decreto della Regione Toscana n. 8512 del 15/06/2017 "Reg. (UE) 1305/2013 - PSR 2014/2020: aggiornamento disposizioni tecnico-procedurali per l'attuazione della misura 10 "Pagamenti per impegni agro-climatico-ambientali", sottomisura 10.2 "Sostengo alla conservazione e all'uso sostenibile delle risorse genetiche in agricoltura" del Programma di sviluppo rurale 2014/2020 della Regione Toscana;

Preso atto che tra le direttive all'Ente Terre Regionali Toscane sono comprese anche quelle relative alla attuazione della Misura 10.2 del PSR 2014-2020, inerenti all'applicazione della L. R. 64/2004;

Visto il decreto del direttore Gestioni Agricole n. 19 del 14 02 2019 con il quale è stata approvata la pubblicazione sul BURT e sui siti istituzionali www.terreregionali.toscana.it e www.alberese.com del bando per la creazione di una graduatoria di soggetti idonei per la assegnazione di eventuali incarichi professionale relativi alla assistenza tecnica ai Coltivatori Custodi, di cui alla LR 64 del 2004;

Visto che tale bando all'art. 5 prevede che il dirigente valuti il possesso dei requisiti per la redazione dell'elenco degli esperti;

Visto che tale bando all'art. 6 prevede che i candidati, per essere inseriti nell'elenco degli esperti, debbano sostenere un colloquio con apposita Commissione che provvederà ad attribuire un punteggio relativo alla valutazione di particolari esperienze acquisite nel settore relativo alla descrizione, alla caratterizzazione, alla iscrizione, coltivazione/allevamento ed alla valorizzazione dei materiali inseriti nei Repertori Regionali del germoplasma autoctono toscano;

Visto il Decreto n. 35 del 27/03/2019 con il quale è stata nominata la Commissione per la valutazione del colloquio dei candidati;

Tenuto conto che i candidati sono stati avvisati della data di convocazione per sostenere il colloquio tramite chiamata telefonica diretta;

Vista la lettera con la quale il Presidente della suddetta Commissione trasmette a Terre Regionali Toscane il verbale del processo di valutazione dei candidati;

Visto che dal verbale dei lavori della Commissione sopra citata risulta la seguente graduatoria:
- Dott. Giacomo Nardi;
- Dott.ssa Anna Irene Lupo;
- Dott. Fabrizio Mercati;
- Dott.ssa Francesca Cintelli;
- Dott.ssa Silvia Ghezzi;

Tenuto conto del fatto che la definizione di una graduatoria non comporta nessun obbligo per l'Ente Terre Regionali Toscane a conferire incarichi professionali;

DECRETA

1) di approvare i lavori della Commissione di valutazione;

2) di approvare la sopra indicata graduatoria dei candidati.

3) di disporre la pubblicazione del presente decreto sul BURT della Regione Toscana e sul sito www.alberese.com e sul sito http://open.toscana.it/web/terre-di-toscana al fine di poter eventualmente procedere all'affidamento di incarichi professionali.

Il presente atto è pubblicato sulla banca dati degli atti amministrativi dell'Ente Terre Regionali Toscane ai sensi dell'art. 18 comma 2 della LR 23/2007 e sul BURT.

Il Direttore Gestioni Agricole
Marco Locatelli

ESTAR ENTE DI SUPPORTO TECNICO AMMINISTRATIVO REGIONALE

Avviso di selezione pubblica, per il conferimento di un incarico quinquennale ad un Dirigente Medico disciplina Medicina del Lavoro e Sicurezza degli Ambienti di Lavoro (Area di Sanità Pubblica) per la direzione dell'U.O.C. "Igiene e Salute nei luoghi di lavoro 1", aziendale dell'Azienda USL Toscana Sud Est (36/2019/SC). Rettifica e riapertura termini per la presentazione delle domande.

In esecuzione della deliberazione del Direttore Generale n. 161 del 15/4/2019, in merito al selezione pubblica per il conferimento di n. 1 incarico quinquennale rinnovabile, a tempo determinato e con rapporto esclusivo, ad un Dirigente Medico disciplina Medicina del Lavoro e Sicurezza degli Ambienti di Lavoro (Area di Sanità Pubblica) per la direzione dell'U.O.C. "Igiene e Salute nei Luoghi di Lavoro 1", aziendale dell'Azienda Usl Toscana Sud Est (36/2019/SC), pubblicato sul Bollettino Ufficiale della Regione Toscana Parte III n. 11 del 13.3.2019 e per estratto sulla Gazzetta Ufficiale, IV Speciale Concorsi ed esami n. 27 del 5/4/2019, con termine per la presentazione delle domande ore 12:00 del 6/5/2019, si rende noto che:

Il bando è così rettificato:

Al punto D. del paragrafo "REQUISITI GENERALI E SPECIFICI DI AMMISSIONE" laddove è scritto "Medicina Interna"

leggasi

"Medicina del Lavoro e Sicurezza degli Ambienti di Lavoro".

Sono riaperti i termini per la presentazione delle domande.

Sono fatte salve le domande già pervenute tramite procedura online entro il termine di scadenza fissato dal precedente bando, con facoltà, per coloro che hanno inoltrato domanda di partecipazione entro tale data, di ripresentarla.

Le domande di partecipazione alla selezione (redatte in carta libera secondo lo schema esemplificativo allegato) debitamente sottoscritte, pena esclusione, devono essere spedite con una delle seguenti modalità:

- a mezzo raccomandata con avviso di ricevimento a: Direttore Generale ESTAR Ufficio Concorsi Sezione Territoriale Sud Est – Via di San Salvi, 12 - Palazzina 14 - 50135 Firenze; in tal caso all'esterno della busta deve essere indicato il mittente e deve essere riportata la dicitura "DOMANDA "UOC IGIENE E SALUTE LUOGHI LAVORO 1." AZIENDA USL TOSCANA SUD EST (36/2019/SC)"

- mediante Posta Elettronica Certificata all'indirizzo estar.concorsi.sudest@postacert.toscana.it, secondo quanto previsto dall'art. 65 del D.Lgs. 82/2005 e s.m.i.; in tal caso la dicitura di cui sopra "DOMANDA UOC IGIENE E SALUTE LUOGHI LAVORO 1". AZIENDA USL TOSCANA SUD EST (36/2019/SC)"" deve essere riportata nell'oggetto della mail. La validità di tale modalità di invio è subordinata all'utilizzo da parte dei candidati di casella di posta elettronica certificata personale. Non è possibile l'invio da casella di posta elettronica semplice, anche se indirizzato alla casella PEC sopra indicata. La domanda, e gli allegati, dovranno essere contenuti in un unico file di dimensioni non superiori a 50 megabyte, anche se compresso.

Il termine fissato per la presentazione della documentazione è perentorio e pertanto non è ammessa la presentazione di documenti oltre la scadenza del termine utile per l'invio delle domande e con modalità diverse a quella sopra specificata e deve avvenire *entro e non oltre le ore 12 del 30° giorno successivo a quello della data di pubblicazione dell'estratto del presente bando sulla Gazzetta Ufficiale della Repubblica Italiana.* Qualora detto giorno sia festivo il termine si intende prorogato al primo giorno successivo non festivo.

L'eventuale presentazione di domanda con modalità diverse da quella sopra indicata è priva di effetto così come l'eventuale presentazione di ulteriore documentazione successivamente alla scadenza dei termini.

Per chiarimenti e informazioni i candidati potranno rivolgersi all'Ufficio Concorsi di ESTAR dal lunedì al venerdì dalle ore 10 alle ore 12 ai seguenti numeri di telefono 0577/769512 0577/769527 o tramite e-mail all'indirizzo ufficio.concorsi@estar.toscana.it

Il Direttore Generale
Monica Piovi

BORSE DI STUDIO

AZIENDA USL TOSCANA NORD OVEST

Avviso pubblico, per titoli ed esami, per l'assegna-

zione di n. 1 borsa di studio riservata a soggetti in possesso del diploma di laurea triennale in Dietistica per la realizzazione del progetto "Controllo delle carenze nutrizionali nei pazienti con fibrosi cistica".

In esecuzione della deliberazione del Direttore Generale n. 314 del 9/4/2019, esecutiva, è indetta selezione pubblica, per titoli e colloquio, per l'assegnazione di n. 1 Borsa di Studio annule riservata a soggetti in possesso del Diploma di Laurea triennale in Dietistica per la realizzazione del progetto "Controllo delle carenze nutrizionali nei pazienti con fibrosi cistica".

Il Servizio di Supporto per la Fibrosi cistica di Livorno segue 35 pazienti di età compresa tra 4 e 45 anni affetti da Fibrosi cistica. La maggior parte dei pazienti presenta insufficienza pancreatica che si manifesta fin dalla nascita con conseguente difficoltà di accrescimento e carenza di vitamina liposolubili. E' necessario approntare una dieta che sia adeguata alle varie fasi di età , che sia gradita al paziente e rispetti anche le abitudini alimentari della famiglia. La dieta del paziente con fibrosi cistica deve essere ipercalorica con una percentuale del 30-40% dei grassi ed il dietista deve impostare una dieta che sia palatabile, rispecchi il fabbisogno calorico e tenga conto anche della quantità di enzimi digestivi da somministrare. Inoltre la dieta dovrà essere modificata in caso di complicanze (diabete insufficienza renale ed epatopatie), partecipare all'organizzazione e alla gestione di eventi di divulgazione e promozione.

Detta Borsa di studio, individuale ed indivisibile, ha la durata di mesi 12 (dodici), eventualmente rinnovabile e dovrà essere svolta presso l'Ambulatorio 5 Servizio di supporto Fibrosi Cistica c/o Padiglione 8 0 T Presidio Ospedaliero di Livorno; prevista attività anche al domicilio del/della borsista, e comunque nell'ambito territoriale dell'Azienda U.S.L. Toscana Nord Ovest, con un impegno dedicato all'attività per almeno 6 ore settimanali, ed ammonta a € 3.300,00* lordi omnicomprensivi.

Art. 1

Possono partecipare al concorso coloro che risultano in possesso di:

1. cittadinanza italiana, salve le equiparazioni stabilite dalle leggi vigenti, o cittadinanza di uno dei paesi dell'unione europea;

2. diploma di Laurea triennale in Dietistica con votazione di almeno 108/110;

3. esperienza in dieta nei pazienti in fase terminale;

4. esperienza in diete dell'infanzia;

5. esperienza in alimentazione nei pazienti diabetici e nel paziente con insufficienza renale lieve, moderata.

I punti da 3 a 5 dovranno essere ben evidenziati nelle dichiarazioni di certificazioni o nel curriculum del candidato, pena esclusione.

Art. 2

Il vincitore della borsa di studio non dovrà avere rapporti di lavoro di tipo continuativo con strutture sanitarie pubbliche o private accreditate.

La borsa non dà luogo a trattamento previdenziale né a valutazioni giuridiche ed economiche ai fini di carriera, né a riconoscimenti automatici ai fini previdenziali.

Art. 3

Le domande di ammissione alla selezione, redatte in carta libera, dovranno essere consegnate direttamente o inviate all'Ufficio Protocollo della Zona Pisana Via Cocchi 7/9 56121 Ospedaletto Pisa (orario di apertura: lunedì e mercoledì dalle 8.30 alle 13.00 e dalle 14.00 alle 16.00, martedì, giovedì e venerdì dalle 8.30 alle 13.00, sabato chiuso). Esse devono pervenire, a pena di esclusione, *entro e non oltre il ventesimo giorno dalla data di pubblicazione del presente bando sul Bollettino Ufficiale della Regione Toscana.* Qualora detto giorno sia festivo il termine è prorogato al primo giorno successivo non festivo. Le domande si considerano prodotte in tempo utile se:

- spedite a mezzo raccomandata con ricevuta di ritorno entro il termine indicato; a tal fine fa fede il timbro a data dell'Ufficio Postale accettante;

- inviate entro il termine di scadenza tramite casella di Posta Elettronica Certificata (PEC) - intestata al candidato esclusivamente in un unico file formato PDF, pena esclusione, indicando nell'oggetto della Pec la dicitura, "Domanda per l'assegnazione di n. 1 Borsa di studio Dietista FC" al seguente indirizzo di posta elettronica Certificata dell'Azienda USL Toscana Nord Ovest: direzione.uslnordovest@postacert.toscana.it in applicazione del "Nuovo Codice dell'Amministrazione Digitale" (CAD);

Il termine fissato per la presentazione delle domande è perentorio e non si terrà conto alcuno delle domande dei documenti e dei titoli comunque presentati dopo la scadenza del termine stesso.

Nella domanda di ammissione il concorrente dovrà dichiarare il cognome e nome, la data ed il luogo di nascita, la cittadinanza, la residenza ed il domicilio presso il quale deve, ad ogni effetto, essergli fatta pervenire ogni necessaria comunicazione inerente il concorso. Il concorrente dovrà, altresì, dichiarare sotto la propria personale responsabilità, di non avere riportato condanne penali o, in caso contrario, quali condanne abbia riportato;

Documentazione da dichiarare e allegare ai sensi dell'art. 15 legge 12/11/2011 n. 183:

la domanda dovrà essere corredata di idonea dichiarazione, ai sensi degli artt. 46 e 47 DPR 445/2000, attestante il possesso di quanto segue:

a) Diploma di Laurea con votazione;

b) Curriculum formativo e professionale datato e firmato, redatto in carta semplice e in formato europeo (a pena di esclusione), con precisa individuazione temporale

di ogni esperienza formativa e lavorativa che il candidato ritenga opportuno dichiarare;

c) tutti i titoli scientifici e di carriera che il candidato ritenga opportuno autocertificare nel proprio interesse e agli effetti della valutazione di merito e alla formazione della graduatoria;

e) qualsiasi altro titolo atto a comprovare l'esperienza specifica del concorrente con particolare riferimento a quanto previsto al punto 3 dell'art. 1.

Il possesso di quanto sopra deve essere certificato con dichiarazioni sostitutive ai sensi di legge, ovvero è facoltà del candidato presentare dichiarazioni sostitutive di certificazioni o dichiarazioni sostitutive di atto di notorietà nei casi e con le modalità previste dal D.P.R. 28.12.2000, n. 445. In ogni caso la dichiarazione resa dal candidato deve contenere tutti gli elementi necessari alla valutazione del titolo che il candidato intende dichiarare, l'omissione di un solo elemento comporta la non valutazione del titolo autocertificato.

Le pubblicazioni devono essere allegate in originale ed edite a stampa. Qualora vengono prodotte in fotocopia, il candidato deve allegare dichiarazione sostitutiva di atto di notorietà, nella quale dichiara che le copie sono conformi agli originali ed allegare copia di un documento d'identità valido.

Il candidato dovrà, inoltre, presentare in duplice copia, l'elenco dei documenti sopra indicati.

Non è consentito aggiungere, dopo il termine di scadenza fissato, alcun altro documento, certificato, memoria, pubblicazione o parte di essa, né sostituire quanto già presentato.

Art. 4

L'Azienda procederà all'ammissione dei candidati mediante pubblicazione sul sito web aziendale, nella sezione "bandi e concorsi", almeno 10 giorni prima della data della selezione.

L'elenco delle domande non ammesse perché giunte oltre i termini o escluse per vizi di forma sarà pubblicato sul sito web aziendale, nella sezione "bandi e concorsi", almeno 10 giorni prima della data della selezione.

Nessuna comunicazione individuale verrà inviata ai candidati, che potranno comunque contestare la propria non ammissione o esclusione entro 5 giorni dalla pubblicazione delle suddette liste.

Nella stessa pagina sarà pubblicato, almeno 5 gg. prima della prova, anche l'elenco dei candidati convocati, specificando il giorno e l'ora in cui dovranno presentarsi per il colloquio. La graduatoria finale sarà pubblicata nella stessa pagina e rimarrà consultabile, almeno fino alla scadenza. All'esame colloquio i candidati dovranno presentarsi muniti di valido documento di identità personale.

Art. 5

La selezione è per titoli ed esami. L'esame consisterà in un colloquio sugli argomenti oggetto della Borsa di Studio, e precisamente:

1) Problematiche cliniche inerenti la tematica della Fibrosi Cistica e delle sue complicanze

2) Ruolo dell'educazione alimentare nella gestione della Fibrosi Cistica

3) Dieta nella Fibrosi Cistica, ruolo del BMI,carenze nutrizionali, ruolo degli enzimi digestivi.

Art. 6

La selezione sarà giudicata da una apposita Commissione Giudicatrice nominata dall'Azienda con atto successivo.

Art. 7

La Commissione Giudicatrice valuterà i titoli pervenuti secondo la seguente ripartizione:

1) Voto del Diploma di Laurea

2) Pubblicazioni e titoli indicatori dell'attitudine a svolgere attività di carattere scientifico

3) Eventuali altri titoli

4) Voto dell'esame colloquio.

Per le voci di cui ai punti 2 e 3 saranno valutati solo quelli aventi attinenza con le attività e competenze della figura professionale messa a selezione.

La Commissione, al termine dei lavori, redigerà una tabella dei punteggi attribuiti a ciascun concorrente, distribuiti secondo le voci indicate nel precedente comma e dovrà, inoltre, compilare la graduatoria generale di merito contenente il punteggio complessivo attribuito a ciascun concorrente.

Art. 8

Il concorrente dichiarato vincitore della Borsa di Studio riceverà comunicazione dall'Azienda U.S.L. Toscana Nord Ovest, dell'attribuzione della Borsa.

Art. 9

Entro il termine perentorio di 5 giorni dalla data di ricezione della comunicazione, il vincitore dovrà far pervenire all'U.O.C. Gestione Specialisti ambulatoriali e contratti atipici dell'Azienda U.S.L. Toscana Nord Ovest, a pena di decadenza, esplicita dichiarazione di accettazione e copia di polizza di assicurazione per il caso di infortunio o malattia ed eventi di qualsiasi altra natura che possano accadere al contraente durante l'attività relativa alla Borsa di studio. La polizza, ad intero ed esclusivo carico del borsista, dovrà coprire l'intero periodo della durata della Borsa di studio.

Art. 10

La Borsa di Studio potrà essere revocata nel caso che l'assegnatario, senza giustificato motivo, non eseguisse regolarmente ed ininterrottamente per tutta la durata della Borsa, l'attività iniziata o si rendesse responsabile di gravi e ripetute negligenze.

Potranno essere giustificati solo ritardi dovuti a gravi motivi di salute o a cause di forza maggiore debitamente comprovate.

Art. 11

Il vincitore della Borsa di Studio svolgerà l'attività presso l'Ambulatorio 5 Servizio di Supporto Fibrosi Cistica c/o Padiglione 8 0T Presidio Ospedaliero di Livorno, prevista attività anche al domicilio del/della borsista e comunque nell'ambito dell'Azienda U.S.L. Toscana Nord Ovest secondo le direttive del Direttore dell'Unità Operativa.

Art. 13

Il pagamento della Borsa sarà effettuato in rate mensili posticipate, previa presentazione di dichiarazione di regolare svolgimento dell'attività prevista dalla Borsa di Studio stessa, per un tempo impiegato non inferiore alle 6 ore settimanali. Detta dichiarazione dovrà essere vistata dal responsabile del progetto. Sull'importo della borsa di studio saranno operate le ritenute fiscali di legge.

Il vincitore avrà diritto al rateo mensile previsto soltanto se avrà svolto almeno un mese di attività.

In caso contrario la borsa sarà assegnata ad altro concorrente risultato idoneo secondo l'ordine della graduatoria.

L'Amministrazione si riserva, a suo insindacabile giudizio, la facoltà di modificare, sospendere, annullare il presente bando, senza che per i concorrenti insorga alcuna pretesa o diritto.

Per ulteriori chiarimenti o informazioni gli interessati potranno rivolgersi all'U.O.C. Gestione Specialisti ambulatoriali e contratti atipici e borse di studio della U.S.L. Toscana Nord Ovest (Tel. 0584/6059659).

Il Direttore - U.O.C Gestione Specialisti Ambulatoriali e Contratti Atipici
Maida Pistolesi

SEGUE ALLEGATO

SCHEMA DI DOMANDA (da compilare in modo leggibile)

AL DIRETTORE
U.O.C. GESTIONE SPECIALISTI AMBULATORIALI
E CONTRATTI ATIPICI
AZIENDA U.S.L. TOSCANA NORD OVEST
Via Cocchi, 7/9
56021 – OSPEDALETTO PI

___l___ sottoscritt_____(cognome e nome), chiede di essere ammess____ a partecipare alla selezione pubblica, per titoli ed esami, per l'assegnazione di n. 1 Borsa di Studio annuale riservata a soggetti in possesso del Diploma di Laurea triennale in Dietistica per la realizzazione del progetto "Controllo delle carenze nutrizionali nei pazienti con fibrosi cistica".

A tal fine, consapevole delle sanzioni penali applicabili in caso di dichiarazioni false e mendaci, sotto la propria personale responsabilità:

DICHIARA

1 - di essere nat____a_____prov._____il_____;
2 - di essere residente nel Comune di_____ prov._____;
Via_____rec. tel._____;
3 - di essere in possesso della cittadinanza _____(indicare se Italiana; se diversa, specificare di quale Stato membro dell'Unione Europea);
4 - di essere iscritt____nelle liste elettorali del Comune di _____ (ovvero di non essere iscritto nelle liste elettorali per il seguente motivo_____;
5 - di non aver riportato condanne penali (ovvero di aver riportato le seguenti condanne:_____ _____);
6 - di essere in possesso del Diploma di Laurea in Pietistica conseguita presso Universita' di_____ con il punteggio di _____
7 – di avere prestato servizio _____
_____
_____
_____
_____

8 – di non essere stato dispensato dall'impiego presso una pubblica amministrazione per aver conseguito l'impiego stesso mediante la produzione di documenti falsi o viziati da invalidita' non sanabile.

Il/la sottoscritto/a:
- unisce alla presente domanda curriculum formativo e professionale, datato e firmato e un elenco in carta semplice, dei documenti, titoli e pubblicazioni presentati;
- dichiara di aver preso visione del bando di concorso pubblico e di sottostare a tutte le condizioni in esso stabilite;
- chiede che ogni comunicazione relativa al presente concorso venga inviata al seguente indirizzo, impegnandosi a comunicare le eventuali variazioni successive :

_____
Comune_____Prov._____Cap._____

Via/Piazza_____n._____Tel._____
Mail_____

____l____ sottoscritt___ autorizza infine, ai sensi dell'art.23 del D.Lgs. 196/2003, l'Amministrazione dell'Azienda U.S.L. Toscana Nord Ovest al trattamento di tutti i dati personali forniti con la presente istanza e formati successivamente nell'ambito dello svolgimento della procedura selettiva per le finalita' espresse nell'apposito paragrafo inserito nella selezione pubblica sotto il titolo "Trattamento dei dati personali".

Data_____ Firma candidato_____

N.B. In caso di dichiarazioni sostitutive di atto di notorieta', rese contestualmente o allegate alla domanda di partecipazione al concorso, non e' necessaria l'autentica della sottoscrizione,ove sia allegata copia fotostatica di un documento di identita' in corso di validita' del sottoscrittore, oppure la firma sia apposta dall'interessato in presenza del dipendente addetto.

Word/Doc.s/bandi/domanda borsa di studio dietista fc 2019

AZIENDA USL TOSCANA NORD OVEST

Avviso pubblico, per titoli e colloquio, per l'assegnazione di n. 1 borsa di studio riservata a soggetti in possesso del diploma di laurea specialistica in Chimica per la realizzazione del progetto "Approfondimento delle problematiche analitiche chimiche in materia di acque destinate al consumo umano, di piscina e di dialisi nel Laboratorio di Sanità Pubblica (LSP) della AUSL TNO".

In esecuzione della deliberazione del Direttore Generale n. 290 del 5/4/2019, esecutiva, è indetta selezione pubblica, per titoli e colloquio, per l'assegnazione di n. 1 Borsa di Studio annuale riservata a soggetti in possesso del Diploma di Laurea in Chimica per la realizzazione del progetto denominato: Approfondimento delle problematiche analitiche chimiche in materia di acque destinate al consumo umano, di piscina e di dialisi nel laboratorio di sanità pubblica (LSP) della AUSL TNO.

Oggetto dell'attività di studio e sue finalità: Studio teorico-pratico dell'impiego di metodi analitici specifici per la matrice acqua con le tipologie richiamate nel titolo del progetto.

Detta Borsa di studio, individuale ed indivisibile, avrà durata di 12 mesi, eventualmente rinnovabile, e sarà svolta presso il Laboratorio di Sanità Pubblica AUSL TNO, Capannori (LU), con un impegno dedicato all'attività per almeno 36 ore settimanali per un ammontare totale di € 25.000,00 lordi omnicomprensivi, da liquidare in rate mensili.

Art. 1

Possono partecipare al concorso coloro che risultano in possesso di:

1. cittadinanza italiana, salve le equiparazioni stabilite dalle leggi vigenti, o cittadinanza di uno dei paesi dell'unione europea.

Ai sensi dell'art. 38 D.Lgs. 165/2001 e s.m.i. possono, altresì, partecipare:

- i cittadini degli Stati membri dell'Unione Europea e i loro familiari non aventi la cittadinanza di uno Stato membro che siano titolari del diritto di soggiorno o del diritto di soggiorno permanente;

- i cittadini di Paesi terzi che siano titolari del permesso di soggiorno CE per soggiornanti di lungo periodo o che siano titolari dello status di rifugiato ovvero dello status di protezione sussidiari;

2. diploma di Laurea in Chimica;

3. iscrizione all'albo de Chimici Fisici;

4. abilitazione alla professione di Chimico;

6. comprovata esperienza in laboratorio di analisi chimiche nella matrice acqua e relativa strumentazione (da evidenziare in grassetto nel curriculum).

I requisiti anzidetti devono essere posseduti alla data di scadenza del termine stabilito nel bando di concorso per la presentazione delle domande di ammissione.

Art. 2

Il vincitore della borsa di studio non dovrà avere rapporti di lavoro di tipo continuativo con strutture sanitarie pubbliche o private accreditate.

Le borse di studio non danno luogo a trattamento previdenziale né a valutazioni giuridiche ed economiche ai fini di carriera, né a riconoscimenti automatici ai fini previdenziali.

Art. 3

Le domande di ammissione alla selezione, redatte in carta libera, dovranno essere consegnate direttamente o inviate all'Ufficio Protocollo della Zona Pisana Via Cocchi 7/9 56121 Ospedaletto Pisa (orario di apertura: lunedì e mercoledì dalle 8.30 alle 13.00 e dalle 14.00 alle 16.00, martedì, giovedì e venerdì dalle 8.30 alle 13.00, sabato chiuso). Le domande dovranno pervenire, a pena di esclusione, *entro e non oltre il ventesimo giorno dalla data di pubblicazione del presente bando sul Bollettino Ufficiale della Regione Toscana.* Qualora detto giorno sia festivo il termine e' prorogato al primo giorno successivo non festivo. Le domande si considerano prodotte in tempo utile se:

- spedite a mezzo raccomandata con ricevuta di ritorno entro il termine indicato; a tal fine fa fede il timbro a data dell'Ufficio Postale accettante;

- inviate entro il termine di scadenza tramite casella di Posta Elettronica Certificata (PEC) - intestata al candidato esclusivamente in un unico file formato PDF, pena esclusione, indicando nell'oggetto della Pec la dicitura, "Domanda per l'assegnazione di n. 1 Borsa di studio Chimico" al seguente indirizzo di posta elettronica Certificata dell'Azienda USL Toscana Nord Ovest: direzione.uslnordovest@postacert.toscana.it, in applicazione del "Nuovo Codice dell'Amministrazione Digitale" (CAD);

Il termine fissato per la presentazione delle domande è perentorio e non si terrà conto alcuno delle domande dei documenti e dei titoli comunque presentati dopo la scadenza del termine stesso.

Nella domanda di ammissione, debitamente firmata, il concorrente dovrà dichiarare il cognome e nome, la data ed il luogo di nascita, la cittadinanza, la residenza ed il domicilio presso il quale deve, ad ogni effetto, essergli fatta pervenire ogni necessaria comunicazione inerente il concorso. Il concorrente dovrà, altresì, dichiarare sotto la propria personale responsabilità, di non avere riportato condanne penali o, in caso contrario, quali condanne abbia riportato;

Documentazione da dichiarare e allegare ai sensi dell'art. 15 legge 12/11/2011 n. 183:

la domanda dovrà essere corredata di idonea

dichiarazione, ai sensi degli artt. 46 e 47 DPR 445/2000, attestante il possesso di quanto segue:

a) Diploma di Laurea con votazione;

b) Curriculum formativo e professionale datato e firmato, redatto in carta semplice e in formato europeo (a pena di esclusione), con precisa individuazione temporale di ogni esperienza formativa e lavorativa che il candidato ritenga opportuno dichiarare;

c) tutti i titoli scientifici e di carriera che il candidato ritenga opportuno autocertificare nel proprio interesse e agli effetti della valutazione di merito e alla formazione della graduatoria;

d) qualsiasi altro titolo atto a comprovare l'esperienza specifica del concorrente.

Il possesso di quanto sopra potrà essere certificato con dichiarazioni sostitutive ai sensi di legge; e' facoltà del candidato presentare dichiarazioni sostitutive di certificazioni o dichiarazioni sostitutive di atto di notorietà nei casi e con le modalità previste dal D.P.R. 28.12.2000, n. 445. In ogni caso la dichiarazione resa dal candidato deve contenere tutti gli elementi necessari alla valutazione del titolo che il candidato intende dichiarare, l'omissione di un solo elemento comporta la non valutazione del titolo autocertificato.

Le pubblicazioni devono essere allegate in originale ed edite a stampa. Qualora vengono prodotte in fotocopia, il candidato deve allegare dichiarazione sostitutiva di atto di notorietà, nella quale dichiara che le copie sono conformi agli originali ed allegare copia di un documento d'identità valido.

Il candidato dovrà, inoltre, presentare in duplice copia, l'elenco dei documenti sopra indicati.

Non è consentito aggiungere, dopo il termine di scadenza fissato, alcun altro documento, certificato, memoria, pubblicazione o parte di essa, né sostituire quanto già presentato.

Art. 4

L'Azienda procederà all'ammissione dei candidati mediante pubblicazione sul sito web aziendale, nella sezione "bandi e concorsi", almeno 10 giorni prima della data della selezione.

L'elenco delle domande non ammesse perché giunte oltre i termini o escluse per vizi di forma sarà pubblicato sul sito web aziendale, nella sezione "bandi e concorsi", almeno 10 giorni prima della data della selezione.

Nessuna comunicazione individuale verrà inviata ai candidati, che potranno comunque contestare la propria non ammissione o esclusione entro 5 giorni dalla pubblicazione delle suddette liste.

Nella stessa pagina sarà pubblicato, almeno 5 gg. prima della prova, anche l'elenco dei candidati convocati, specificando il giorno e l'ora in cui dovranno presentarsi per il colloquio. La graduatoria finale sarà pubblicata nella stessa pagina e rimarrà consultabile, almeno fino alla scadenza. All'esame colloquio i candidati dovranno presentarsi muniti di valido documento di identità personale.

Art. 5

La selezione è per titoli ed esami. L'esame consisterà in un colloquio sui titoli presentati e sugli argomenti oggetto della Borsa di Studio e precisamente:

1) Chimica analitica e strumentale.

2) Assicurazione della qualità del dato analitico

3) Aspetti normativi di settore.

Art. 6

La selezione sarà giudicata da una apposita Commissione Giudicatrice nominata con successivo atto.

Art. 7

La Commissione Giudicatrice valuterà i titoli pervenuti secondo la seguente ripartizione:

1) Voto del Diploma di Laurea

2) Pubblicazioni e titoli indicatori dell'attitudine a svolgere attività di carattere scientifico

3) Eventuali altri titoli

4) Voto dell'esame colloquio.

Per le voci di cui ai punti 2 e 3 saranno valutati solo quelli aventi attinenza con le attività e competenze della figura professionale messa a selezione.

La Commissione, al termine dei lavori, redigerà una tabella dei punteggi attribuiti a ciascun concorrente, secondo le regole stabilite dalla medesima e dovrà, inoltre, compilare la graduatoria generale di merito contenente il punteggio complessivo attribuito a ciascun concorrente.

Art. 8

Il concorrente dichiarato vincitore della Borsa di Studio riceverà comunicazione dall'Azienda U.S.L. Toscana Nord Ovest dell'attribuzione della Borsa.

Art. 9

Entro il termine perentorio di 5 giorni dalla data di ricezione della comunicazione, il vincitore dovrà far pervenire all'U.O.C. Gestione Specialisti ambulatoriali e contratti atipici dell'Azienda, a pena di decadenza, esplicita dichiarazione di accettazione e copia di polizza di assicurazione per la Responsabilità Civile e per il caso di infortunio o malattia ed eventi di qualsiasi altra natura che possano accadere al contraente durante l'attività relativa alla Borsa di studio. La polizza, ad intero ed esclusivo carico del borsista, dovrà coprire l'intero periodo della durata della Borsa di studio.

Potranno essere giustificati solo ritardi dovuti a gravi motivi di salute o a cause di forza maggiore debitamente comprovate.

Art. 10

La Borsa di Studio potrà essere revocata nel caso che l'assegnatario, senza giustificato motivo, non eseguisse

regolarmente ed ininterrottamente per tutta la durata della Borsa, l'attività iniziata o si rendesse responsabile di gravi e ripetute negligenze.

Art. 11

Il vincitore della Borsa di Studio svolgerà l'attività presso il Laboratorio di Sanità Pubblica AUSL TNO, Capannori (LU) e comunque nell'ambito dell'Azienda U.S.L. Toscana Nord Ovest secondo le direttive Responsabile del progetto.

Art. 12

Il pagamento della Borsa sarà effettuato in rate mensili posticipate, previa presentazione di dichiarazione di regolare svolgimento dell'attività prevista dalla Borsa di Studio stessa, per un tempo impiegato non inferiore alle 36 ore settimanali. Detta dichiarazione dovrà essere vistata dal Responsabile del progetto.

Sull'importo della borsa di studio saranno operate le ritenute fiscali di legge.

Il vincitore avrà diritto al rateo mensile previsto soltanto se avranno svolto almeno un mese di attività.

In caso contrario la borsa sarà assegnata ad altro concorrente risultato idoneo secondo l'ordine della graduatoria.

L'Amministrazione si riserva, a suo insindacabile giudizio, la facoltà di modificare, sospendere, annullare il presente bando, senza che per i concorrenti insorga alcuna pretesa o diritto.

Per ulteriori chiarimenti o informazioni gli interessati potranno rivolgersi all'U.O.C. Gestione Specialisti ambulatoriali e contratti atipici della U.S.L. Toscana Nord Ovest (Tel. 0584/6059659).

Il Direttore - U.O.C Gestione Specialisti
Ambulatoriali e Contratti Atipici
Maida Pistolesi

SEGUE ALLEGATO

SCHEMA DI DOMANDA (da compilare in modo leggibile)

AL DIRETTORE
U.O.C. GESTIONE SPECIALISTI AMBULATORIALI,
CONTRATTI ATIPICI
AZIENDA U.S.L. TOSCANA NORD OVEST
Via Cocchi, 7/9
56021 – OSPEDALETTO PI

___l___ sottoscritt_____(cognome e nome), chiede di essere ammess____ a partecipare alla selezione pubblica, per titoli ed esami, per l'assegnazione di n. 1 Borsa di Studio annuale riservata a soggetti in possesso del Diploma di Laurea Specialistica in Chimica per la realizzazione del progetto denominato: Approfondimento delle problematiche analitiche chimiche in materia di acque destinate al consumo umano, di piscina e di dialisi nel laboratorio di sanità pubblica (LSP) della AUSL TNO.
A tal fine, consapevole delle sanzioni penali applicabili in caso di dichiarazioni false e mendaci, sotto la propria personale responsabilità:

DICHIARA

1 - di essere nat____a_____prov._____il_____;
2 - di essere residente nel Comune di_____ prov._____;
Via_____rec. tel._____;
3 - di essere in possesso della cittadinanza _____(indicare se Italiana; se diversa, specificare di quale Stato membro dell'Unione Europea);
4 - di essere iscritt____nelle liste elettorali del Comune di _____ (ovvero di non essere iscritto nelle liste elettorali per il seguente motivo_____;
5 - di non aver riportato condanne penali (ovvero di aver riportato le seguenti condanne:_____ _____);
6 - di essere in possesso del Diploma di Laurea Specialistica in Chimica conseguita presso Universita' di_____ con il punteggio di _____
7 – di essere iscritt__ alla data odierna all'Albo Professionale Chimici e Fisici al n._____ (in caso di iscrizione in Albo di Paesi dell'Unione Europea, indicare quale_____)
8 – di avere prestato servizio _____
_____
_____
_____
_____
9 – di non essere stato dispensato dall'impiego presso una pubblica amministrazione per aver conseguito l'impiego stesso mediante la produzione di documenti falsi o viziati da invalidita' non sanabile.

Il/la sottoscritto/a:
- unisce alla presente domanda curriculum formativo e professionale, datato e firmato e un elenco in carta semplice, dei documenti, titoli e pubblicazioni presentati;
- dichiara di aver preso visione del bando di concorso pubblico e di sottostare a tutte le condizioni in esso stabilite;
- chiede che ogni comunicazione relativa al presente concorso venga inviata al seguente indirizzo, impegnandosi a comunicare le eventuali variazioni successive :

_____
Comune_____Prov._____Cap._____
Via/Piazza_____n._____Tel._____
Mail_____

____l____ sottoscritt___ autorizza infine, ai sensi dell'art.23 del D.Lgs. 196/2003, l'Amministrazione dell'Azienda U.S.L. Toscana Nord Ovest al trattamento di tutti i dati personali forniti con la presente istanza e formati successivamente nell'ambito dello svolgimento della procedura selettiva per le finalita' espresse nell'apposito paragrafo inserito nella selezione pubblica sotto il titolo "Trattamento dei dati personali".

Data_____ Firma candidato_____

N.B. In caso di dichiarazioni sostitutive di atto di notorieta', rese contestualmente o allegate alla domanda di partecipazione al concorso, non e' necessaria l'autentica della sottoscrizione,ove sia allegata copia fotostatica di un documento di identita' in corso di validita' del sottoscrittore, oppure la firma sia apposta dall'interessato in presenza del dipendente addetto.

Word/Doc.s/bandi/domanda borsa di studio chimico 2019

AVVISI DI GARA

REGIONE TOSCANA
Direzione Organizzazione e Sistemi Informativi
Settore Patrimonio e Logistica

DECRETO 18 aprile 2019, **n. 5965**
certificato il 19-04-2019

L.R. 77/04 Alienazione del patrimonio regionale - Approvazione avvisi per la vendita mediante seduta di offerta al pubblico.

IL DIRIGENTE

Vista la L.R. n. 77 del 27 dicembre 2004 ed in particolare gli articoli 20, 24 e 25;

Visto il regolamento d'attuazione D.P.G.R. n. 61/R/2006, in particolare gli articoli 62 e 63;

Viste la Delibere della Giunta Regionale n. 850 del 06.09.2016 e n. 985 del 18.09.2017 e n. 83 del 29/01/2018, con le quali:

- sono stati approvati, gli elenchi degli immobili che si intende alienare, allegato "D",

-il settore Patrimonio e Logistica è stato incaricato di predisporre le procedure di vendita dei beni contenuti negli stessi allegati;

Dato atto che i beni sotto indicati e, meglio descritti nei relativi avvisi di offerta al pubblico allegati al presente atto a formarne parte integrante e sostanziale, sono inseriti negli allegati D" delle sopracitate delibere;

Esaminati gli avvisi di offerta al pubblico dei seguenti beni:

- allegato "1" - Complesso immobiliare di Firenze Via delle Carra - Via delle Porte Nuove;
- allegato "2" - Porzione di Terreno situata in comune di Gavorrano (F. 19 part. 53)
- allegato "3" - Porzione di Terreno situata in comune di Manciano (F. 175 part. 116)
- allegato "4" - Porzione di Terreno situata in comune di Manciano (F. 175 part. 90,151,158 e159)
- allegato "5" - Porzione di Terreno situata in comune di Manciano (F.181 part. 52/p);

DECRETA

1. di dare corso al procedimento di vendita con offerta al pubblico per i beni indicati in premessa, meglio individuati negli avvisi allegati da 1 a 5 al presente atto a formarne parte integrante e sostanziale;

2. di approvare gli avvisi per la vendita con offerta al pubblico per i beni indicati in premessa, allegati da 1 a 5 al presente atto a formarne parte integrante e sostanziale;

3. di approvare lo schema di dichiarazione sostitutiva di certificazione necessario alla presentazione delle offerte per i beni indicati in premessa, allegato "A" al presente atto a formarne parte integrante e sostanziale;

4. di dare adeguata informazione e pubblicità agli avvisi di vendita così come disposto dall'art. 24 comma 3 e 4 della L.R. n. 77/2004.

Il presente atto è pubblicato integralmente sul BURT ai sensi degli articoli 4, 5 e 5 bis della l.r. 23/2007 e sulla banca dati degli atti amministrativi della Giunta regionale ai sensi dell'art. 18 della l.r. 23/2007.

Il Dirigente
Paolo Pantuliano

SEGUONO ALLEGATI

Allegato " 1 "

Regione Toscana
Direzione Organizzazione e Sistemi informativi
Settore Patrimonio e Logistica

AVVISO DI OFFERTA AL PUBBLICO

La Regione Toscana, ai sensi degli artt. 20 comma 1 lett. d) e 24 della L.R. n. 77- 27 dicembre 2004,

VENDE

COMPLESSO IMMOBILIARE SITUATO A FIRENZE VIA DELLE PORTE NUOVE nn. 9R - 11R - 13R - 15R - 17R - 19R e 37 - VIA DELLE CARRA n. 4

Al catasto Fabbricati del comune di Firenze il lotto di vendita è così rappresentato:

Foglio	particella	Sub	Categoria	Classe	Consistenza	Superficie catastale mq	Rendita
74	224	4	C/2	5	632 mq		€ 4.732,81
74	224	5	A/10	4	7 vani		€ 2.675,25
74	224	6	C/6	6	18 mq		€108,77
74	224	7	C/2	3	322 mq		€ 1.762,77
74	224	8	C/2	3	377mq		€ 2.063,86
74	224	9	A/10	3	2,5 vani		€ 819,88
74	224	10	B/7	U	1.576 mc		€3.255,75
74	427	2	C/2	5	258 mq		€1.932,07
74	427	500	C/2	2	15 mq		€70,50
74	850		AREA URBANA		350 mq		
74	225	b.c.n.c.					

DESCRIZIONE

Il complesso immobiliare ubicato nell'isolato delimitato da Via delle Porte Nuove, Via delle Carra, Via Ponte alle Mosse e Via Pierluigi da Palestrina è composto da vari edifici a destinazione produttiva, una chiesetta con canonica ed aree scoperte e cortili.
Nello specifico le unità immobiliari con accesso da Via delle Porte Nuove sono così distribuite:
nc 9R - edificio con originaria destinazione ad opificio, costituito dal solo piano terreno, con superficie utile lorda complessiva di circa 590 mq.
nc 11R – locali che costituivano parte dell'edificio sopra descritto, resi indipendenti con modifiche interne. I locali hanno una superficie complessiva di circa 125 mq.
nc13R – Unità immobiliare su 2 piani fuori terra (2 vani al piano terreno e 5 locali al primo piano) per una superficie utile lorda di circa 320 mq.
nc 15R – accesso a corridoio scoperto che immette ad un fabbricato artigianale/industriale, costituito dal solo piano terreno suddiviso in più locali per una superficie utile lorda complessiva di circa 680 mq.
nc 17R – 19R - fabbricato suddiviso in due unità immobiliari, uno elevato su 2 piani e l'altro adibito a magazzino. L'intero fabbricato ha una superficie utile lorda di circa 105 mq.
n.c. 37 accesso al giardino in cui si trovano Chiesetta e canonica per una superficie utile lorda complessiva di circa 450 mq, mentre l'area scoperta pertinenziale misura circa 360 mq.
L'unità immobiliare con accesso dal nc 4 di Via delle Carra è costituita da un fabbricato suddiviso in 3 blocchi distinti. Il primo di un solo piano, gli altri comunicanti fra l'edificio prospiciente Via delle Porte Nuove sono elevati su due livelli, il tutto per una superficie utile lorda complessiva di circa 397 mq.

INQUADRAMENTO E PREVISIONI URBANISTICHE

Secondo il Regolamento Urbanistico vigente il complesso immobiliare ricade nel comparto AREE DI TRASFORMAZIONE ATt, nello specifico nella scheda ATt.08.08 – Carra, delimitata da Via delle Porte Nuove, Via delle Cara, Via Ponte alle Mosse e Via Pierluigi da Palestrina.

Per ubicazione e caratteristiche del sito la normativa impone un— recupero dell'area sulla quale insiste il complesso immobiliare a favore della collettività con la realizzazione di uno spazio pubblico (giardino e/o parcheggio); l'attuazione della trasformazione urbanistica comporterà la creazione di un comparto disgiunto che preveda il trasferimento della Superficie Utile Lorda esistente/legittima verso una delle aree di "atterraggio" previste dal vigente Regolamento Urbanistico .

Di seguito si riporta uno stralcio della disciplina urbanistica vigente ed i principali parametri/tipi di intervento, per l'Area Att.08.08:

- *demolizione senza ricostruzione/trasferimento della SUL in area ATa;*

- *restauro e risanamento conservativo della Cappella della Riparazione Notturna classificata come emergenza di valore storico-architettonico con i limiti dell'ambito di appartenenza;*

- *restauro e risanamento conservativo dell'edificio attiguo alla cappella classificato come tessuto storico o storicizzato prevalentemente seriale con i limiti dell'ambito di appartenenza.*

A) Al fine di incentivare il trasferimento della SUL, eliminare forme di degrado ed ottenere spazi utili per la comunità, le aree individuate ATt beneficiano di una incremento della SUL pari a:
- 10% nel caso la superficie da trasferire assuma una destinazione diversa da quella originaria,
- 30% nel caso la superficie da trasferire mantenga la destinazione originaria.

B) Il trasferimento della SUL è ammesso esclusivamente attraverso la formazione di un comparto discontinuo con aree ATa, detto comparto dovrà essere approvato con Piano Attuativo.

C) L'area resa libera dal trasferimento della SUL, una volta recuperata e resa idonea alla funzione a verde pubblico prevista dal Regolamento Urbanistico Comunale, dovrà essere ceduta gratuitamente al Comune nell'ambito della convenzione correlata al Piano Attuativo discontinuo (ATt/ATa)

SUPERFICIE VOLUMETRICA

DESCRIZIONE	*superfici mq*	*volumetria mc*
EDIFICI – Piano terra - S.U.L. complessiva arrotondata	1.950	
EDIFICI – Piano primo - S.U.L. complessiva arrotondata	650	
Superficie chiesetta e canonica (SUL)	370 circa	1.650 circa
Superficie Utile Lorda (SUL) trasferibile mq (1950+650-370)	2.230 circa	

Le Consistenze del complesso, sono al lordo delle murature esterne ed interne non ragguagliate, Desunte da visure e planimetrie catastali

****

I beni di proprietà regionale sono venduti a corpo e non a misura, nello stato di fatto e di diritto in cui attualmente si trovano, compresi eventuali oneri attivi e passivi, servitù continue e discontinue, apparenti e non apparenti. Non vi sarà luogo di azione per lesione, né aumento o diminuzione di prezzo, per qualunque materiale errore nella descrizione dei beni posti in vendita, o nella determinazione del prezzo, nella indicazione della superficie, dei confini, numeri di mappa e coerenze e per qualunque differenza.

Regione Toscana, nelle more della sottoscrizione del contratto di compravendita, autorizzerà l'aggiudicatario a presentare alle autorità competenti i progetti ai fini della realizzazione dei lavori, che in nessun caso potranno avere avvio prima del rogito. Ai fini della predisposizione del progetto Regione Toscana consentirà all'aggiudicatario l'accesso all'immobile.

VINCOLI

Con provvedimento n. 65/2005 del competente ufficio del Ministero dei beni e delle attività culturali e del turismo la porzione del complesso denominata “Cappella della Riparazione Notturna” individuata al Catasto Fabbricati di Firenze al Foglio 74 Particella 224 è stata dichiarata di interesse storico artistico ai sensi dell'art .10 del D. Lgs. 42/2004 e ss. mm. ii.
Con nota prot. AOO-GRT/0152241/D.70.80.20.10 del 5 aprile 2019 è stata inviata al Ministero per le attività culturali e del turismo - Segretariato regionale del Ministero dei beni e delle attività culturali e del turismo della Toscana la richiesta di autorizzazione alla vendita ex art. 55 comma 3 e del D. Lgs. 42/2004 e ss.mm.ii.

N.B.

L’AGGIUDICAZIONE DEL COMPLESSO E’ CONDIZIONATA AL RILASCIO DEL PROVVEDIMENTO DI AUTORIZZAZIONE DA PARTE DEL COMPETENTE UFFICIO DEL Ministero per le attività culturali

PREZZO DI STIMA

Euro 218.000,00

DATA DELLE SEDUTA

La seduta pubblica si terrà il giorno 3 LUGLIO 2019 ore 10,00

INFORMAZIONI E VISIONE DEI LOCALI

Gli interessati possono richiedere informazioni sull’immobile contattando personalmente e/o telefonicamente il personale regionale del Settore Patrimonio e Logistica. Può essere concordata con lo stesso personale la visione dell’immobile, nelle sole porzioni accessibili nelle ore e nei giorni prefissati dall’Amministrazione.
Per informazioni sul procedimento di vendita, contattare i seguenti numeri telefonici 0554384042 – 0554384004 – 055484008;

o l'indirizzo mail: *infovendite@regione.toscana.it*
Per chiarimenti tecnici è possibile contattare il Geom Fabio Cortopassi tel. 0554384005 fabio.cortopassi@regione.toscana.it, per chiarimenti inerenti la parte urbanistica è possibile contattare l'arch. Alessandro Consigli alessandro.consigli@regione.toscana.it

OFFERTA

1° MODALITA' - OFFERTA CON PLICO

Gli interessati possono presentare offerta mediante:
- Poste Italiane con raccomandata A.R.,
- Agenzia di recapito autorizzata,
- Consegna a mano (anche a mezzo corriere incaricato dall'offerente),
dal lunedì al venerdì dalle ore 9.30 alle ore 13.00,
Il plico sigillato e controfirmato sui lembi di chiusura dovrà essere indirizzato a:
REGIONE TOSCANA - Direzione Organizzazione e sistemi informativi- Settore Patrimonio e Logistica - Via di Novoli, 26 - 50127 Firenze. (Palazzo A - stanza 519)

Sul plico, oltre all'indirizzo di cui sopra, dovranno essere riportati:
a) indirizzo del mittente;
b) la seguente dicitura: CONTIENE OFFERTA PER L'ACQUISTO di "**COMPLESSO IMMOBILIARE DI FIRENZE VIA DELLE PORTE NUOVE/VIA DELLE CARRA**"

All'interno del plico, in carta libera, dovranno essere inseriti:

1 - Modello di offerta, dal quale risultino:

- le generalità dell'offerente (nome, cognome, data e luogo di nascita, residenza, recapito telefonico, codice fiscale)
- copia fotostatica di un documento d'identità (pena l'esclusione),
- eventuale indirizzo PEC (posta elettronica certificata);
- di conoscere e di accettare, senza riserve e condizioni, il contenuto del presente avviso d'asta;
- la firma leggibile dell'offerente.

Inoltre per i soggetti diversi dalle persone fisiche

- denominazione/ragione sociale

- numero d'iscrizione al Registro delle imprese (C.C.I.A.A.);
- nominativo luogo e data di nascita, codice fiscale e carica ricoperta dalle persone designate a rappresentare ed a impegnare legalmente l'impresa;
- indirizzo PEC (posta elettronica certificata)

Prezzo offerto, per l'acquisto del bene (in cifre ed in lettere);

- Ai sensi dell'art. art. 24 comma 9 della L.R. 27 dicembre 2004 n. 77 l'offerta dovrà essere in aumento per valori pari a 1.**000 Euro** o suoi multipli.
- In caso di discordanza fra i prezzi indicati in cifre e lettere sarà considerato valido quello più vantaggioso per l'Amministrazione.

2 - Dichiarazione, ai sensi degli articoli 46 - 47 e 76 del D.P.R. N° 445/00, relativa alla situazione giuridica dell'offerente, redatta conformemente al modello "ALLEGATO A" al presente avviso che dovrà essere debitamente sottoscritto.
La mancanza di tale dichiarazione sarà causa di esclusione dalla procedura di alienazione.

Procura Notarile, (eventuale) in originale o in copia autentica, solo nel caso in cui l'offerta non sia presentata dall'offerente, dalla stessa deve risultare che il procuratore, oltre ad agire in nome e per conto dell'interessato sia autorizzato a presentare istanza e sottoscrivere l'offerta (procura speciale).

Le offerte dovranno pervenire entro e non oltre le ore 13.00 del 1 LUGLIO 2019
Non farà fede il timbro postale. Il recapito della busta resterà a esclusivo rischio del mittente.

2° MODALITA' - OFFERTA IN SEDUTA APERTA AL PUBBLICO

La seduta pubblica per il bene oggetto del presente bando si svolgerà nei locali della Regione Toscana – Settore Patrimonio e Logistica - Via di Novoli, 26 – Firenze (PALAZZO A – Auditorium 2° piano), nel giorno ed ora sopra indicati, con le modalità individuate dalla L.R. n. 77 del 2004 e del successivo regolamento D.P.G.R. n. 61/R del 2005.

La seduta si aprirà con la lettura delle eventuali offerte precedentemente pervenute con plico.
L'offerta più alta costituirà la base per le successive offerte che dovranno essere presentate sugli appositi modelli messi a disposizione dall'Amministrazione Regionale.

In assenza di precedenti offerte scritte, l'offerta dovrà essere in rialzo rispetto al prezzo base.

In entrambi i casi l'offerta dovrà essere in aumento per valori pari a 5.000 Euro o suoi multipli.

L'offerta deve essere presentata, compilando l'apposito modello fornito dall'Amministrazione, personalmente dall'interessato o da un suo rappresentante munito di apposita procura notarile da allegare all'offerta stessa.
Nel caso in cui l'offerente sia una società, l'offerta deve essere presentata dal legale rappresentante della stessa o da suo rappresentante munito di apposita procura.

N.B.

Non saranno prese in esame offerte sottoposte a condizione e/o per persona da nominare".

Le offerte sono vincolanti dal momento della loro presentazione. L'aggiudicatario rimarrà vincolato alla propria offerta fino alla stipula del contratto

AGGIUDICAZIONE

L'apertura delle offerte pervenute avverrà direttamente in seduta pubblica.
L'aggiudicazione è disposta a favore del soggetto che ha presentato l'offerta più alta.
In caso di offerte identiche si procederà, con le medesime modalità, ad ulteriore miglioramento fra i soli soggetti interessati.

In caso discordanza fra i prezzi indicati in cifre e lettere sarà considerato valido quello più vantaggioso per l'Amministrazione.

L'aggiudicazione è condizionata al versamento, a titolo di caparra confirmatoria, di un importo pari al 20% del prezzo offerto, da effettuarsi entro le 48 ore lavorative successive alla chiusura della seduta, secondo le modalità indicate dall'Amministrazione Regionale.

In mancanza di questo adempimento la Regione Toscana ha FACOLTÀ di procedere allo scorrimento della graduatoria a favore degli altri offerenti.

Entro i 20 giorni successivi al pagamento della caparra confirmatoria, l'aggiudicatario dovrà procedere al versamento di un importo pari al 20% del prezzo di aggiudicazione, con le stesse modalità di cui sopra, pena la decadenza dell'aggiudicazione stessa e la perdita della caparra già versata.

Il contratto di vendita sarà stipulato entro cinque mesi decorrenti dal secondo versamento dell'importo pari al 20 % del prezzo di aggiudicazione, salvo quanto previsto dall'art. 28 commi 3 e 4 della L.R. 77/04.

CONDIZIONI GENERALI DI VENDITA

Le condizioni di vendita sono indicate al CAPO II art. 22 e seguenti della L.R. n. 77 del 27.12.2004 e ss. mm. ed al TITOLO VIII – CAPO II agli artt. 59 e seguenti del regolamento D.P.G.R. N. 61/R del 23.11.2005.

INFORMATIVA IN MATERIA DI PROTEZIONE DEI DATI PERSONALI ex art. 13 Reg. (UE) 2016/679

Ai sensi dell'art.13 del Regolamento (UE) 2016/679, si informano gli interessati che il trattamento dei dati personali da essi forniti in sede di partecipazione al procedimento di alienazione mediante seduta di offerta al pubblico (art 24 L.R. 77/04) è effettuato da Regione Toscana - Giunta regionale in qualità di titolare del trattamento (dati di contatto: P.zza Duomo 10 - 50122 Firenze; regionetoscana@postacert.toscana.it) ed è finalizzato unicamente alla gestione delle procedure inerenti l'alienazione del patrimonio della Regione Toscana.

I dati di contatto del Responsabile della protezione dei dati sono i seguenti:

email: urp_dpo*@regione.toscana.it;*

http://www.regione.toscana.it/responsabile-protezione-dati/contatti

Il conferimento dei dati è obbligatorio e il loro mancato conferimento preclude la partecipazione al procedimento di alienazione.

I dati personali forniti saranno conservati presso gli uffici del Responsabile del procedimento (Settore "Patrimonio e Logistica") per il tempo necessario alla conclusione del procedimento stesso, saranno poi conservati in conformità alle norme sulla conservazione della documentazione amministrativa.

Il trattamento dei dati raccolti avverrà a cura del personale autorizzato ed istruito del Settore "Patrimonio e Logistica" preposto al procedimento di alienazione del patrimonio regionale e verrà effettuato con modalità manuale e informatizzata.

Potranno inoltre essere comunicati ad altri soggetti terzi o diffusi solo qualora specificamente previsto dal diritto nazionale o dell'Unione europea.

Gli interessati hanno il diritto di chiedere al titolare del trattamento l'accesso ai dati personali e la rettifica o la cancellazione degli stessi o la limitazione del trattamento che li riguarda o di opporsi al trattamento (artt. 15 e ss. del GDPR). L'apposita istanza va rivolta al Responsabile della protezione dei dati, tramite i canali di contatto dedicati. Gli interessati, ricorrendone i presupposti, hanno altresì il diritto di proporre reclamo al Garante per la protezione dei dati personali, secondo le procedure previste pubblicate sul sito dell'Autorità.

Il Dirigente

Dott. Paolo Pantuliano

Allegato "2"

Regione Toscana
Direzione Organizzazione e Sistemi informativi
Settore Patrimonio e Logistica

AVVISO DI OFFERTA AL PUBBLICO

La Regione Toscana, ai sensi degli artt. 20 comma 1 lett. d) e 24 della L.R. n. 77- 27 dicembre 2004,

VENDE

PORZIONE DI TERRENO SITUATA IN COMUNE DI GAVORRANO

Al catasto terreni del comune di Gavorrano il lotto di vendita è così rappresentato:

Foglio	particella	Porzione	Qualità	Classe	Superficie mq	Reddito	
						dominicale	agrario
19	53	A	Seminativo	3	540	€1,25	€1,53
		B	Incolto Sterile		640		

DESCRIZIONE

Trattasi di una striscia di terreno che parte dalla viabilità principale asfalta in località Fontino e prosegue all'interno su terreni agricoli coltivati e su viabilità sterrata.
In origine, probabilmente, l'Ente Maremma aveva disegnato in mappa tale particella come parte di una viabilità interpoderale, non utilizzata perchè nel corso del tempo o non è stata completamente realizzata o è stata abbandonata, infatti attualmente il terreno risulta in parte adibito ad uso agricolo ed solo in parte a sedime stradale.

N.B. QUALORA FOSSE NECESSARIO PER LA CORRETTA INDIVIDUAZIONE DEL LOTTO, IL FRAZIONAMENTO DEL TERRENO SARA' A TOTALE CURA E SPESE DELLA PARTE ACQUIRENTE

PREVISIONI EDILIZIE E URBANISTICHE

Dal vigente strumento urbanistico del Comune di Gavorrano la porzione di terreno ricade in "*area ad esclusiva funzione agricola – Zona E"*

I beni di proprietà regionale sono venduti a corpo e non a misura, nello stato di fatto e di diritto in cui attualmente si trovano, compresi eventuali oneri attivi e passivi, servitù continue e discontinue, apparenti e non apparenti. Non vi sarà luogo di azione per lesione, né aumento o diminuzione di prezzo, per qualunque materiale errore nella descrizione dei beni posti in vendita, o nella determinazione del prezzo, nella indicazione della superficie, dei confini, numeri di mappa e coerenze e per qualunque differenza.

PREZZO DI STIMA

Euro 650,00

DATA DELLE SEDUTA

La seduta pubblica si terrà il giorno **3 LUGLIO 2019 ore 11,00**

INFORMAZIONI

Gli interessati possono richiedere informazioni sull'immobile contattando personalmente e/o telefonicamente il personale regionale del Settore Patrimonio e Logistica.
Per informazioni sul procedimento di vendita, contattare il numero telefonico 0554384042
o l'indirizzo mail: *infovendite@regione.toscana.it*
Per chiarimenti tecnici è possibile contattare il Geom Davide Quartucci tel. 0554384020 davide.quartucci@regione.toscana.it.

OFFERTA

1° MODALITA' - OFFERTA CON PLICO

Gli interessati possono presentare offerta mediante:
- Poste Italiane con raccomandata A.R.,

- Agenzia di recapito autorizzata,
- Consegna a mano (anche a mezzo corriere incaricato dall'offerente),
dal lunedì al venerdì dalle ore 9.30 alle ore 13.00,
Il plico sigillato e controfirmato sui lembi di chiusura dovrà essere indirizzato a:
REGIONE TOSCANA - Direzione Organizzazione e sistemi informativi- Settore Patrimonio e Logistica - Via di Novoli, 26 – 50127 Firenze. (Palazzo A - stanza 519)

Sul plico, oltre all'indirizzo di cui sopra, dovranno essere riportati:
a) indirizzo del mittente;
b) la seguente dicitura: CONTIENE OFFERTA PER L'ACQUISTO di "TERRENO IN COMUNE DI GAVORRANO F.19 PART.53"

All'interno del plico, in carta libera, dovranno essere inseriti:

1 - Modello di offerta, dal quale risultino:

- le generalità dell'offerente (nome, cognome, data e luogo di nascita, residenza, recapito telefonico, codice fiscale)
- copia fotostatica di un documento d'identità (pena l'esclusione),
- eventuale indirizzo PEC (posta elettronica certificata);
- di conoscere e di accettare, senza riserve e condizioni, il contenuto del presente avviso d'asta;
- la firma leggibile dell'offerente.

Inoltre per i soggetti diversi dalle persone fisiche

- denominazione/ragione sociale
- numero d'iscrizione al Registro delle imprese (C.C.I.A.A.);
- nominativo luogo e data di nascita, codice fiscale e carica ricoperta dalle persone designate a rappresentare ed a impegnare legalmente l'impresa;
- indirizzo PEC (posta elettronica certificata)

Prezzo offerto, per l'acquisto del bene (in cifre ed in lettere);

- Ai sensi dell'art. art. 24 comma 9 della L.R. 27 dicembre 2004 n. 77 l'offerta dovrà essere in aumento per valori pari a 100 Euro o suoi multipli.
- In caso di discordanza fra i prezzi indicati in cifre e lettere sarà considerato valido quello più vantaggioso per l'Amministrazione.

2 - Dichiarazione, ai sensi degli articoli 46 - 47 e 76 del D.P.R. N° 445/00, relativa alla situazione giuridica dell'offerente, redatta conformemente al modello "ALLEGATO A" al presente avviso che dovrà essere debitamente sottoscritto.
La mancanza di tale dichiarazione sarà causa di esclusione dalla procedura di alienazione.

Procura Notarile, (eventuale) in originale o in copia autentica, solo nel caso in cui l'offerta non sia presentata dall'offerente, dalla stessa deve risultare che il procuratore, oltre ad agire in nome e per conto dell'interessato sia autorizzato a presentare istanza e sottoscrivere l'offerta (procura speciale).

Le offerte dovranno pervenire **entro e non oltre le ore 13.00 del 1 LUGLIO 2019**
Non farà fede il timbro postale. Il recapito della busta resterà a esclusivo rischio del mittente.
2° MODALITA' - OFFERTA IN SEDUTA APERTA AL PUBBLICO

La seduta pubblica per il bene oggetto del presente bando si svolgerà nei locali della Regione Toscana – Settore Patrimonio e Logistica - Via di Novoli, 26 – Firenze (PALAZZO A – Auditorium 2° piano), nel giorno ed ora sopra indicati, con le modalità individuate dalla L.R. n. 77 del 2004 e del successivo regolamento D.P.G.R. n. 61/R del 2005.

La seduta si aprirà con la lettura delle eventuali offerte precedentemente pervenute con plico.
L'offerta più alta costituirà la base per le successive offerte che dovranno essere presentate sugli appositi modelli messi a disposizione dall'Amministrazione Regionale.

In assenza di precedenti offerte scritte, l'offerta dovrà essere in rialzo rispetto al prezzo base.

In entrambi i casi l'offerta dovrà essere in aumento per valori pari a 100 Euro o suoi multipli.

L'offerta deve essere presentata, compilando l'apposito modello fornito dall'Amministrazione, personalmente dall'interessato o da un suo rappresentante munito di apposita procura notarile da allegare all'offerta stessa.
Nel caso in cui l'offerente sia una società, l'offerta deve essere presentata dal legale rappresentante della stessa o da suo rappresentante munito di apposita procura.

N.B.

Non saranno prese in esame offerte sottoposte a condizione e/o per persona da nominare".

Le offerte sono vincolanti dal momento della loro presentazione. L'aggiudicatario rimarrà vincolato alla propria offerta fino alla stipula del contratto

AGGIUDICAZIONE

L'apertura delle offerte pervenute avverrà direttamente in seduta pubblica.
L'aggiudicazione è disposta a favore del soggetto che ha presentato l'offerta più alta.
In caso di offerte identiche si procederà, con le medesime modalità, ad ulteriore miglioramento fra i soli soggetti interessati.

In caso discordanza fra i prezzi indicati in cifre e lettere sarà considerato valido quello più vantaggioso per l'Amministrazione.

L'aggiudicazione è condizionata al versamento, a titolo di caparra confirmatoria, di un importo pari al 20% del prezzo offerto, da effettuarsi entro le 48 ore lavorative successive alla chiusura della seduta, secondo le modalità indicate dall'Amministrazione Regionale.

In mancanza di questo adempimento la Regione Toscana ha FACOLTÀ di procedere allo scorrimento della graduatoria a favore degli altri offerenti.

Entro i 20 giorni successivi al pagamento della caparra confirmatoria, l'aggiudicatario dovrà procedere al versamento di un importo pari al 20% del prezzo di aggiudicazione, con le stesse modalità di cui sopra, pena la decadenza dell'aggiudicazione stessa e la perdita della caparra già versata.

CONDIZIONI GENERALI DI VENDITA

Le condizioni di vendita sono indicate al CAPO II art. 22 e seguenti della L.R. n. 77 del 27.12.2004 e ss. mm. ed al TITOLO VIII – CAPO II agli artt. 59 e seguenti del regolamento D.P.G.R. N. 61/R del 23.11.2005.

INFORMATIVA IN MATERIA DI PROTEZIONE DEI DATI PERSONALI ex art. 13 Reg. (UE) 2016/679

Ai sensi dell'art.13 del Regolamento (UE) 2016/679, si informano gli interessati che il trattamento dei dati personali da essi forniti in sede di partecipazione al procedimento di alienazione mediante seduta di offerta al pubblico (art 24 L.R. 77/04) è effettuato da Regione Toscana - Giunta regionale in qualità di titolare del trattamento (dati di contatto: P.zza Duomo 10 - 50122 Firenze; regionetoscana@postacert.toscana.it) ed è finalizzato unicamente alla gestione delle procedure inerenti l'alienazione del patrimonio della Regione Toscana.

I dati di contatto del Responsabile della protezione dei dati sono i seguenti:

email: urp_dpo*@regione.toscana.it;*

http://www.regione.toscana.it/responsabile-protezione-dati/contatti

Il conferimento dei dati è obbligatorio e il loro mancato conferimento preclude la partecipazione al procedimento di alienazione.

I dati personali forniti saranno conservati presso gli uffici del Responsabile del procedimento (Settore "Patrimonio e Logistica") per il tempo necessario alla conclusione del procedimento stesso, saranno poi conservati in conformità alle norme sulla conservazione della documentazione amministrativa.

Il trattamento dei dati raccolti avverrà a cura del personale autorizzato ed istruito del Settore "Patrimonio e Logistica" preposto al procedimento di alienazione del patrimonio regionale e verrà effettuato con modalità manuale e informatizzata.

Potranno inoltre essere comunicati ad altri soggetti terzi o diffusi solo qualora specificamente previsto dal diritto nazionale o dell'Unione europea.

Gli interessati hanno il diritto di chiedere al titolare del trattamento l'accesso ai dati personali e la rettifica o la cancellazione degli stessi o la limitazione del trattamento che li riguarda o di opporsi al trattamento (artt. 15 e ss. del GDPR). L'apposita istanza va rivolta al Responsabile della protezione dei dati, tramite i canali di contatto dedicati. Gli interessati, ricorrendone i presupposti, hanno altresì il diritto di proporre reclamo al Garante per la protezione dei dati personali, secondo le procedure previste pubblicate sul sito dell'Autorità.

Il Dirigente

Dott. Paolo Pantuliano

Allegato "3"

Regione Toscana
Direzione Organizzazione e Sistemi informativi
Settore Patrimonio e Logistica

AVVISO DI OFFERTA AL PUBBLICO

La Regione Toscana, ai sensi degli artt. 20 comma 1 lett. d) e 24 della L.R. n. 77- 27 dicembre 2004,

VENDE

PORZIONE DI TERRENO SITUATA IN COMUNE DI MANCIANO

Al catasto terreni del comune di Manciano il lotto di vendita è così rappresentato:

Foglio	particella	Qualità	Classe	Superficie mq	Reddito	
					dominicale	agrario
175	116	Incolto Sterile		3450		

DESCRIZIONE

Trattasi di una striscia di terreno che parte dalla viabilità principale asfalta in località Guinzoni (S.P. Guinzoni) e prosegue all'interno su terreni agricoli coltivati.
In origine, probabilmente, l'Ente Maremma aveva disegnato in mappa tale particella come parte di una viabilità interpoderale, che però nel corso del tempo o è stata abbandonata o ha di fatto variato percorso, infatti attualmente il terreno risulta in parte adibito ad uso agricolo.

N.B. QUALORA FOSSE NECESSARIO PER LA CORRETTA INDIVIDUAZIONE DEL LOTTO, IL FRAZIONAMENTO DEL TERRENO SARA' A TOTALE CURA E SPESE DELLA PARTE ACQUIRENTE

PREVISIONI EDILIZIE E URBANISTICHE

Dal vigente strumento urbanistico del Comune di Manciano la porzione di terreno ricade in "*area ad esclusiva funzione agricola - Zona E"*

I beni di proprietà regionale sono venduti a corpo e non a misura, nello stato di fatto e di diritto in cui attualmente si trovano, compresi eventuali oneri attivi e passivi, servitù continue e discontinue, apparenti e non apparenti. Non vi sarà luogo di azione per lesione, né aumento o diminuzione di prezzo, per qualunque materiale errore nella descrizione dei beni posti in vendita, o nella determinazione del prezzo, nella indicazione della superficie, dei confini, numeri di mappa e coerenze e per qualunque differenza.

PREZZO DI STIMA

Euro 760,00

DATA DELLE SEDUTA

La seduta pubblica si terrà il giorno **3 LUGLIO 2019 ore 11,30**

INFORMAZIONI

Gli interessati possono richiedere informazioni sull'immobile contattando personalmente e/o telefonicamente il personale regionale del Settore Patrimonio e Logistica.
Per informazioni sul procedimento di vendita, contattare il numero telefonico 0554384042
o l'indirizzo mail: *infovendite@regione.toscana.it*
Per chiarimenti tecnici è possibile contattare il Geom Davide Quartucci tel. 0554384020 davide.quartucci@regione.toscana.it.

OFFERTA

1° MODALITA' - OFFERTA CON PLICO

Gli interessati possono presentare offerta mediante:

- Poste Italiane con raccomandata A.R.,
- Agenzia di recapito autorizzata,
- Consegna a mano (anche a mezzo corriere incaricato dall'offerente),

dal lunedì al venerdì dalle ore 9.30 alle ore 13.00,

Il plico sigillato e controfirmato sui lembi di chiusura dovrà essere indirizzato a:

REGIONE TOSCANA – Direzione Organizzazione e sistemi informativi- Settore Patrimonio e Logistica - Via di Novoli, 26 – 50127 Firenze. (Palazzo A - stanza 519)

Sul plico, oltre all'indirizzo di cui sopra, dovranno essere riportati:

a) indirizzo del mittente;

b) la seguente dicitura: CONTIENE OFFERTA PER L'ACQUISTO di "TERRENO IN COMUNE DI MANCIANO F.175 PART.116"

All'interno del plico, in carta libera, dovranno essere inseriti:

1 – Modello di offerta, dal quale risultino:

- le generalità dell'offerente (nome, cognome, data e luogo di nascita, residenza, recapito telefonico, codice fiscale)
- copia fotostatica di un documento d'identità (pena l'esclusione),
- eventuale indirizzo PEC (posta elettronica certificata);
- di conoscere e di accettare, senza riserve e condizioni, il contenuto del presente avviso d'asta;
- la firma leggibile dell'offerente.

Inoltre per i soggetti diversi dalle persone fisiche

- denominazione/ragione sociale
- numero d'iscrizione al Registro delle imprese (C.C.I.A.A.);
- nominativo luogo e data di nascita, codice fiscale e carica ricoperta dalle persone designate a rappresentare ed a impegnare legalmente l'impresa;
- indirizzo PEC (posta elettronica certificata)

Prezzo offerto, per l'acquisto del bene (in cifre ed in lettere);

- Ai sensi dell'art. art. 24 comma 9 della L.R. 27 dicembre 2004 n. 77 l'offerta dovrà essere in aumento per valori pari a 100 Euro o suoi multipli.
- In caso di discordanza fra i prezzi indicati in cifre e lettere sarà considerato valido quello più vantaggioso per l'Amministrazione.

2 - Dichiarazione, ai sensi degli articoli 46 - 47 e 76 del D.P.R. N° 445/00, relativa alla situazione giuridica dell'offerente, redatta conformemente al modello "ALLEGATO A" al presente avviso che dovrà essere debitamente sottoscritto.
La mancanza di tale dichiarazione sarà causa di esclusione dalla procedura di alienazione.

Procura Notarile, (eventuale) in originale o in copia autentica, solo nel caso in cui l'offerta non sia presentata dall'offerente, dalla stessa deve risultare che il procuratore, oltre ad agire in nome e per conto dell'interessato sia autorizzato a presentare istanza e sottoscrivere l'offerta (procura speciale).

Le offerte dovranno pervenire **entro e non oltre le ore 13.00 del 1 LUGLIO 2019**
Non farà fede il timbro postale. Il recapito della busta resterà a esclusivo rischio del mittente.
2° MODALITA' - OFFERTA IN SEDUTA APERTA AL PUBBLICO

La seduta pubblica per il bene oggetto del presente bando si svolgerà nei locali della Regione Toscana – Settore Patrimonio e Logistica - Via di Novoli, 26 – Firenze (PALAZZO A – Auditorium 2° piano), nel giorno ed ora sopra indicati, con le modalità individuate dalla L.R. n. 77 del 2004 e del successivo regolamento D.P.G.R. n. 61/R del 2005.

La seduta si aprirà con la lettura delle eventuali offerte precedentemente pervenute con plico.
L'offerta più alta costituirà la base per le successive offerte che dovranno essere presentate sugli appositi modelli messi a disposizione dall'Amministrazione Regionale.

In assenza di precedenti offerte scritte, l'offerta dovrà essere in rialzo rispetto al prezzo base.

In entrambi i casi l'offerta dovrà essere in aumento per valori pari a 100 Euro o suoi multipli.

L'offerta deve essere presentata, compilando l'apposito modello fornito dall'Amministrazione, personalmente dall'interessato o da un suo rappresentante munito di apposita procura notarile da allegare all'offerta stessa.
Nel caso in cui l'offerente sia una società, l'offerta deve essere presentata dal legale rappresentante della stessa o da suo rappresentante munito di apposita procura.

N.B.

Non saranno prese in esame offerte sottoposte a condizione e/o per persona da nominare".

Le offerte sono vincolanti dal momento della loro presentazione. L'aggiudicatario rimarrà vincolato alla propria offerta fino alla stipula del contratto

AGGIUDICAZIONE

L'apertura delle offerte pervenute avverrà direttamente in seduta pubblica.
L'aggiudicazione è disposta a favore del soggetto che ha presentato l'offerta più alta.
In caso di offerte identiche si procederà, con le medesime modalità, ad ulteriore miglioramento fra i soli soggetti interessati.

In caso discordanza fra i prezzi indicati in cifre e lettere sarà considerato valido quello più vantaggioso per l'Amministrazione.

L'aggiudicazione è condizionata al versamento, a titolo di caparra confirmatoria, di un importo pari al 20% del prezzo offerto, da effettuarsi entro le 48 ore lavorative successive alla chiusura della seduta, secondo le modalità indicate dall'Amministrazione Regionale.

In mancanza di questo adempimento la Regione Toscana ha FACOLTÀ di procedere allo scorrimento della graduatoria a favore degli altri offerenti.

Entro i 20 giorni successivi al pagamento della caparra confirmatoria, l'aggiudicatario dovrà procedere al versamento di un importo pari al 20% del prezzo di aggiudicazione, con le stesse modalità di cui sopra, pena la decadenza dell'aggiudicazione stessa e la perdita della caparra già versata.

CONDIZIONI GENERALI DI VENDITA

Le condizioni di vendita sono indicate al CAPO II art. 22 e seguenti della L.R. n. 77 del 27.12.2004 e ss. mm. ed al TITOLO VIII – CAPO II agli artt. 59 e seguenti del regolamento D.P.G.R. N. 61/R del 23.11.2005.

INFORMATIVA IN MATERIA DI PROTEZIONE DEI DATI PERSONALI ex art. 13 Reg. (UE) 2016/679

Ai sensi dell'art.13 del Regolamento (UE) 2016/679, si informano gli interessati che il trattamento dei dati personali da essi forniti in sede di partecipazione al procedimento di alienazione mediante seduta di offerta al pubblico (art 24 L.R. 77/04) è effettuato da Regione Toscana - Giunta regionale in qualità di titolare del trattamento (dati di contatto: P.zza Duomo 10 - 50122 Firenze; regionetoscana@postacert.toscana.it) ed è finalizzato unicamente alla gestione delle procedure inerenti l'alienazione del patrimonio della Regione Toscana.

I dati di contatto del Responsabile della protezione dei dati sono i seguenti:

email: urp_dpo*@regione.toscana.it;*

http://www.regione.toscana.it/responsabile-protezione-dati/contatti

Il conferimento dei dati è obbligatorio e il loro mancato conferimento preclude la partecipazione al procedimento di alienazione.

I dati personali forniti saranno conservati presso gli uffici del Responsabile del procedimento (Settore "Patrimonio e Logistica") per il tempo necessario alla conclusione del procedimento stesso, saranno poi conservati in conformità alle norme sulla conservazione della documentazione amministrativa.

Il trattamento dei dati raccolti avverrà a cura del personale autorizzato ed istruito del Settore "Patrimonio e Logistica" preposto al procedimento di alienazione del patrimonio regionale e verrà effettuato con modalità manuale e informatizzata.

Potranno inoltre essere comunicati ad altri soggetti terzi o diffusi solo qualora specificamente previsto dal diritto nazionale o dell'Unione europea.

Gli interessati hanno il diritto di chiedere al titolare del trattamento l'accesso ai dati personali e la rettifica o la cancellazione degli stessi o la limitazione del trattamento che li riguarda o di opporsi al trattamento (artt. 15 e ss. del GDPR). L'apposita istanza va rivolta al Responsabile della protezione dei dati, tramite i canali di contatto dedicati. Gli interessati, ricorrendone i presupposti, hanno altresì il diritto di proporre reclamo al Garante per la protezione dei dati personali, secondo le procedure previste pubblicate sul sito dell'Autorità.

Il Dirigente

Dott. Paolo Pantuliano

Allegato "4"

Regione Toscana
Direzione Organizzazione e Sistemi informativi
Settore Patrimonio e Logistica

AVVISO DI OFFERTA AL PUBBLICO

La Regione Toscana, ai sensi degli artt. 20 comma 1 lett. d) e 24 della L.R. n. 77- 27 dicembre 2004,

VENDE

PORZIONE DI TERRENO SITUATA IN COMUNE DI MANCIANO

Al catasto terreni del comune di Gavorrano il lotto di vendita è così rappresentato:

Foglio	particella	Qualità	Superficie mq	Reddito	
				dominicale	agrario
175	90	Incolto sterile	2590		
175	151	Incolto sterile	220		
175	158	Area rurale	60		
175	159	Incolto sterile	350		

DESCRIZIONE

Il lotto di vendita è composto da due distinte strisce di terreno:
la prima riferibile alle particelle 90 e 158 è di fatto una viabilità interna a un unico podere; la seconda riferibile alle particelle 151 e 159 è una viabilità confinante con più proprietari che partendo dalla viabilità pubblica conduce ad abitazioni di diverse proprietà private.

N.B.

1. AL FINE DI GARANTIRE IL REGOLARE ACCESSO ALLE PROPRIETA' DEI FRONTISTI, IL TERRENO DOVRA' ESSERE GRAVATO DA SERVITU' DI PASSAGGIO

2. QUALORA FOSSE NECESSARIO PER LA CORRETTA INDIVIDUAZIONE DEL LOTTO, IL FRAZIONAMENTO DEL TERRENO SARA' A TOTALE CURA E SPESE DELLA PARTE ACQUIRENTE

PREVISIONI EDILIZIE E URBANISTICHE

Dal vigente strumento urbanistico del Comune di Manciano la porzione di terreno ricade in "*area ad esclusiva funzione agricola - Zona E"*

I beni di proprietà regionale sono venduti a corpo e non a misura, nello stato di fatto e di diritto in cui attualmente si trovano, compresi eventuali oneri attivi e passivi, servitù continue e discontinue, apparenti e non apparenti. Non vi sarà luogo di azione per lesione, né aumento o diminuzione di prezzo, per qualunque materiale errore nella descrizione dei beni posti in vendita, o nella determinazione del prezzo, nella indicazione della superficie, dei confini, numeri di mappa e coerenze e per qualunque differenza.

PREZZO DI STIMA

Euro 900,00

DATA DELLE SEDUTA

La seduta pubblica si terrà il giorno **3 LUGLIO 2019 ore 12,00**

INFORMAZIONI

Gli interessati possono richiedere informazioni sull'immobile contattando personalmente e/o telefonicamente il personale regionale del Settore Patrimonio e Logistica.
Per informazioni sul procedimento di vendita, contattare il numero telefonico 0554384042
o l'indirizzo mail: *infovendite@regione.toscana.it*
Per chiarimenti tecnici è possibile contattare il Geom Davide Quartucci tel. 0554384020 davide.quartucci@regione.toscana.it.

OFFERTA

1° MODALITA' - OFFERTA CON PLICO

Gli interessati possono presentare offerta mediante:
- Poste Italiane con raccomandata A.R.,
- Agenzia di recapito autorizzata,
- Consegna a mano (anche a mezzo corriere incaricato dall'offerente),

dal lunedì al venerdì dalle ore 9.30 alle ore 13.00,
Il plico sigillato e controfirmato sui lembi di chiusura dovrà essere indirizzato a:
REGIONE TOSCANA – Direzione Organizzazione e sistemi informativi- Settore Patrimonio e Logistica - Via di Novoli, 26 – 50127 Firenze. (Palazzo A - stanza 519)

Sul plico, oltre all'indirizzo di cui sopra, dovranno essere riportati:
a) indirizzo del mittente;
b) la seguente dicitura: CONTIENE OFFERTA PER L'ACQUISTO di "TERRENO IN COMUNE DI MANCIANO F.175 P.LLE 90 – 151 – 158 e 159"

All'interno del plico, in carta libera, dovranno essere inseriti:

1 - Modello di offerta, dal quale risultino:

- le generalità dell'offerente (nome, cognome, data e luogo di nascita, residenza, recapito telefonico, codice fiscale)
- copia fotostatica di un documento d'identità (pena l'esclusione),
- eventuale indirizzo PEC (posta elettronica certificata);
- di conoscere e di accettare, senza riserve e condizioni, il contenuto del presente avviso d'asta;
- la firma leggibile dell'offerente.

Inoltre per i soggetti diversi dalle persone fisiche

- denominazione/ragione sociale
- numero d'iscrizione al Registro delle imprese (C.C.I.A.A.);
- nominativo luogo e data di nascita, codice fiscale e carica ricoperta dalle persone designate a rappresentare ed a impegnare legalmente l'impresa;
- indirizzo PEC (posta elettronica certificata)

Prezzo offerto, per l'acquisto del bene (in cifre ed in lettere);

- Ai sensi dell'art. art. 24 comma 9 della L.R. 27 dicembre 2004 n. 77 l'offerta dovrà essere in aumento per valori pari a 100 Euro o suoi multipli.
- In caso di discordanza fra i prezzi indicati in cifre e lettere sarà considerato valido quello più vantaggioso per l'Amministrazione.

2 - Dichiarazione, ai sensi degli articoli 46 - 47 e 76 del D.P.R. N° 445/00, relativa alla situazione giuridica dell'offerente, redatta conformemente al modello "ALLEGATO A" al presente avviso che dovrà essere debitamente sottoscritto.
La mancanza di tale dichiarazione sarà causa di esclusione dalla procedura di alienazione.

Procura Notarile, (eventuale) in originale o in copia autentica, solo nel caso in cui l'offerta non sia presentata dall'offerente, dalla stessa deve risultare che il procuratore, oltre ad agire in nome e per conto dell'interessato sia autorizzato a presentare istanza e sottoscrivere l'offerta (procura speciale).

Le offerte dovranno pervenire **entro e non oltre le ore 13.00 del 1 LUGLIO 2019**
Non farà fede il timbro postale. Il recapito della busta resterà a esclusivo rischio del mittente.
2° MODALITA' - OFFERTA IN SEDUTA APERTA AL PUBBLICO

La seduta pubblica per il bene oggetto del presente bando si svolgerà nei locali della Regione Toscana – Settore Patrimonio e Logistica - Via di Novoli, 26 – Firenze (PALAZZO A – Auditorium 2° piano), nel giorno ed ora sopra indicati, con le modalità individuate dalla L.R. n. 77 del 2004 e del successivo regolamento D.P.G.R. n. 61/R del 2005.

La seduta si aprirà con la lettura delle eventuali offerte precedentemente pervenute con plico.
L'offerta più alta costituirà la base per le successive offerte che dovranno essere presentate sugli appositi modelli messi a disposizione dall'Amministrazione Regionale.

In assenza di precedenti offerte scritte, l'offerta dovrà essere in rialzo rispetto al prezzo base.

In entrambi i casi l'offerta dovrà essere in aumento per valori pari a 100 Euro o suoi multipli.

L'offerta deve essere presentata, compilando l'apposito modello fornito dall'Amministrazione, personalmente dall'interessato o da un suo rappresentante munito di apposita procura notarile da allegare all'offerta stessa.
Nel caso in cui l'offerente sia una società, l'offerta deve essere presentata dal legale rappresentante della stessa o da suo rappresentante munito di apposita procura.

N.B.

Non saranno prese in esame offerte sottoposte a condizione e/o per persona da nominare".

Le offerte sono vincolanti dal momento della loro presentazione. L'aggiudicatario rimarrà vincolato alla propria offerta fino alla stipula del contratto

AGGIUDICAZIONE

L'apertura delle offerte pervenute avverrà direttamente in seduta pubblica.
L'aggiudicazione è disposta a favore del soggetto che ha presentato l'offerta più alta.
In caso di offerte identiche si procederà, con le medesime modalità, ad ulteriore miglioramento fra i soli soggetti interessati.

In caso discordanza fra i prezzi indicati in cifre e lettere sarà considerato valido quello più vantaggioso per l'Amministrazione.

L'aggiudicazione è condizionata al versamento, a titolo di caparra confirmatoria, di un importo pari al 20% del prezzo offerto, da effettuarsi entro le 48 ore lavorative successive alla chiusura della seduta, secondo le modalità indicate dall'Amministrazione Regionale.

In mancanza di questo adempimento la Regione Toscana ha FACOLTÀ di procedere allo scorrimento della graduatoria a favore degli altri offerenti.

Entro i 20 giorni successivi al pagamento della caparra confirmatoria, l'aggiudicatario dovrà procedere al versamento di un importo pari al 20% del prezzo di aggiudicazione, con le stesse modalità di cui sopra, pena la decadenza dell'aggiudicazione stessa e la perdita della caparra già versata.

CONDIZIONI GENERALI DI VENDITA

Le condizioni di vendita sono indicate al CAPO II art. 22 e seguenti della L.R. n. 77 del 27.12.2004 e ss. mm. ed al TITOLO VIII – CAPO II agli artt. 59 e seguenti del regolamento D.P.G.R. N. 61/R del 23.11.2005.

INFORMATIVA IN MATERIA DI PROTEZIONE DEI DATI PERSONALI ex art. 13 Reg. (UE) 2016/679

Ai sensi dell'art.13 del Regolamento (UE) 2016/679, si informano gli interessati che il trattamento dei dati personali da essi forniti in sede di partecipazione al procedimento di alienazione mediante seduta di offerta al pubblico (art 24 L.R. 77/04) è effettuato da Regione Toscana - Giunta regionale in qualità di titolare del trattamento (dati di contatto: P.zza Duomo 10 - 50122 Firenze; regionetoscana@postacert.toscana.it) ed è finalizzato unicamente alla gestione delle procedure inerenti l'alienazione del patrimonio della Regione Toscana.

I dati di contatto del Responsabile della protezione dei dati sono i seguenti:

email: urp_dpo*@regione.toscana.it;*

http://www.regione.toscana.it/responsabile-protezione-dati/contatti

Il conferimento dei dati è obbligatorio e il loro mancato conferimento preclude la partecipazione al procedimento di alienazione.

I dati personali forniti saranno conservati presso gli uffici del Responsabile del procedimento (Settore "Patrimonio e Logistica") per il tempo necessario alla conclusione del procedimento stesso, saranno poi conservati in conformità alle norme sulla conservazione della documentazione amministrativa.

Il trattamento dei dati raccolti avverrà a cura del personale autorizzato ed istruito del Settore "Patrimonio e Logistica" preposto al procedimento di alienazione del patrimonio regionale e verrà effettuato con modalità manuale e informatizzata.

Potranno inoltre essere comunicati ad altri soggetti terzi o diffusi solo qualora specificamente previsto dal diritto nazionale o dell'Unione europea.

Gli interessati hanno il diritto di chiedere al titolare del trattamento l'accesso ai dati personali e la rettifica o la cancellazione degli stessi o la limitazione del trattamento che li riguarda o di opporsi al trattamento (artt. 15 e ss. del GDPR). L'apposita istanza va rivolta al Responsabile della protezione dei dati, tramite i canali di contatto dedicati. Gli interessati, ricorrendone i presupposti, hanno altresì il diritto di proporre reclamo al Garante per la protezione dei dati personali, secondo le procedure previste pubblicate sul sito dell'Autorità.

Il Dirigente

Dott. Paolo Pantuliano

Allegato "5"

Regione Toscana
Direzione Organizzazione e Sistemi informativi
Settore Patrimonio e Logistica

AVVISO DI OFFERTA AL PUBBLICO

La Regione Toscana, ai sensi degli artt. 20 comma 1 lett. d) e 24 della L.R. n. 77- 27 dicembre 2004,

VENDE

PORZIONE DI TERRENO SITUATA IN COMUNE DI MANCIANO

Al catasto terreni del comune di Manciano il lotto di vendita è così rappresentato:

Foglio	particella	Qualità	Classe	Superficie mq	Reddito	
					dominicale	agrario
181	52/p	Pascolo cespugliato	2	4700	€ 2,43	€ 0,73

DESCRIZIONE

Trattasi di un terreno adibito a viabilità rurale (senza sfondo), che partendo dalla viabilità pubblica conduce ad alcuni fabbricati ed è utilizzato esclusivamente da i proprietari frontisti. Il fondo della suddetta viabilità è costituito da uno strato superficiale di inerti di cava, costipato negli anni dal passaggio; lungo il tracciato è presente un serbatoio dell'Acquedotto del Fiora, identificato con nome impianto "Quercialta".

1. AL FINE DI GARANTIRE IL REGOLARE ACCESSO ALLE PROPRIETA' DEI FRONTISTI, IL TERRENO DOVRA' ESSERE GRAVATO DA SERVITU' DI PASSAGGIO
2. QUALORA FOSSE NECESSARIO PER LA CORRETTA INDIVIDUAZIONE DEL LOTTO, IL FRAZIONAMENTO DEL TERRENO SARA' A TOTALE CURA E SPESE DELLA PARTE ACQUIRENTE

PREVISIONI EDILIZIE E URBANISTICHE

Dal vigente strumento urbanistico del Comune di Manciano la porzione di terreno ricade in parte in"*area ad esclusiva funzione agricola - Zona E"* ed in parte in "*viabilità esistente*"

I beni di proprietà regionale sono venduti a corpo e non a misura, nello stato di fatto e di diritto in cui attualmente si trovano, compresi eventuali oneri attivi e passivi, servitù continue e discontinue, apparenti e non apparenti. Non vi sarà luogo di azione per lesione, né aumento o diminuzione di prezzo, per qualunque materiale errore nella descrizione dei beni posti in vendita, o nella determinazione del prezzo, nella indicazione della superficie, dei confini, numeri di mappa e coerenze e per qualunque differenza.

PREZZO DI STIMA

Euro 1.400,00

DATA DELLE SEDUTA

La seduta pubblica si terrà il giorno **3 LUGLIO 2019 ore 12,30**

INFORMAZIONI

Gli interessati possono richiedere informazioni sull'immobile contattando personalmente e/o telefonicamente il personale regionale del Settore Patrimonio e Logistica.
Per informazioni sul procedimento di vendita, contattare il numero telefonico 0554384042
o l'indirizzo mail: *infovendite@regione.toscana.it*
Per chiarimenti tecnici è possibile contattare il Geom Davide Quartucci tel. 0554384020 davide.quartucci@regione.toscana.it.

OFFERTA

1° MODALITA' - OFFERTA CON PLICO

Gli interessati possono presentare offerta mediante:
- Poste Italiane con raccomandata A.R.,

- Agenzia di recapito autorizzata,
- Consegna a mano (anche a mezzo corriere incaricato dall'offerente),
dal lunedì al venerdì dalle ore 9.30 alle ore 13.00,
Il plico sigillato e controfirmato sui lembi di chiusura dovrà essere indirizzato a:
REGIONE TOSCANA - Direzione Organizzazione e sistemi informativi- Settore Patrimonio e Logistica - Via di Novoli, 26 – 50127 Firenze. (Palazzo A - stanza 519)

Sul plico, oltre all'indirizzo di cui sopra, dovranno essere riportati:
a) indirizzo del mittente;
b) la seguente dicitura: CONTIENE OFFERTA PER L'ACQUISTO di "TERRENO IN COMUNE DI MANCIANO F. 181 P. 52"

All'interno del plico, in carta libera, dovranno essere inseriti:

1 - Modello di offerta, dal quale risultino:

- le generalità dell'offerente (nome, cognome, data e luogo di nascita, residenza, recapito telefonico, codice fiscale)
- copia fotostatica di un documento d'identità (pena l'esclusione),
- eventuale indirizzo PEC (posta elettronica certificata);
- di conoscere e di accettare, senza riserve e condizioni, il contenuto del presente avviso d'asta;
- la firma leggibile dell'offerente.

Inoltre per i soggetti diversi dalle persone fisiche

- denominazione/ragione sociale
- numero d'iscrizione al Registro delle imprese (C.C.I.A.A.);
- nominativo luogo e data di nascita, codice fiscale e carica ricoperta dalle persone designate a rappresentare ed a impegnare legalmente l'impresa;
- indirizzo PEC (posta elettronica certificata)

Prezzo offerto, per l'acquisto del bene (in cifre ed in lettere);

- Ai sensi dell'art. art. 24 comma 9 della L.R. 27 dicembre 2004 n. 77 l'offerta dovrà essere in aumento per valori pari a 100 Euro o suoi multipli.
- In caso di discordanza fra i prezzi indicati in cifre e lettere sarà considerato valido quello più vantaggioso per l'Amministrazione.

2 - Dichiarazione, ai sensi degli articoli 46 - 47 e 76 del D.P.R. N° 445/00, relativa alla situazione giuridica dell'offerente, redatta conformemente al modello "ALLEGATO A" al presente avviso che dovrà essere debitamente sottoscritto.
La mancanza di tale dichiarazione sarà causa di esclusione dalla procedura di alienazione.

Procura Notarile, (eventuale) in originale o in copia autentica, solo nel caso in cui l'offerta non sia presentata dall'offerente, dalla stessa deve risultare che il procuratore, oltre ad agire in nome e per conto dell'interessato sia autorizzato a presentare istanza e sottoscrivere l'offerta (procura speciale).

Le offerte dovranno pervenire **entro e non oltre le ore 13.00 del 1 LUGLIO 2019**
Non farà fede il timbro postale. Il recapito della busta resterà a esclusivo rischio del mittente.
2° MODALITA' - OFFERTA IN SEDUTA APERTA AL PUBBLICO

La seduta pubblica per il bene oggetto del presente bando si svolgerà nei locali della Regione Toscana – Settore Patrimonio e Logistica - Via di Novoli, 26 – Firenze (PALAZZO A – Auditorium 2° piano), nel giorno ed ora sopra indicati, con le modalità individuate dalla L.R. n. 77 del 2004 e del successivo regolamento D.P.G.R. n. 61/R del 2005.

La seduta si aprirà con la lettura delle eventuali offerte precedentemente pervenute con plico.
L'offerta più alta costituirà la base per le successive offerte che dovranno essere presentate sugli appositi modelli messi a disposizione dall'Amministrazione Regionale.

In assenza di precedenti offerte scritte, l'offerta dovrà essere in rialzo rispetto al prezzo base.

In entrambi i casi l'offerta dovrà essere in aumento per valori pari a 100 Euro o suoi multipli.

L'offerta deve essere presentata, compilando l'apposito modello fornito dall'Amministrazione, personalmente dall'interessato o da un suo rappresentante munito di apposita procura notarile da allegare all'offerta stessa.
Nel caso in cui l'offerente sia una società, l'offerta deve essere presentata dal legale rappresentante della stessa o da suo rappresentante munito di apposita procura.

N.B.

Non saranno prese in esame offerte sottoposte a condizione e/o per persona da nominare".

Le offerte sono vincolanti dal momento della loro presentazione. L'aggiudicatario rimarrà vincolato alla propria offerta fino alla stipula del contratto

AGGIUDICAZIONE

L'apertura delle offerte pervenute avverrà direttamente in seduta pubblica.
L'aggiudicazione è disposta a favore del soggetto che ha presentato l'offerta più alta.
In caso di offerte identiche si procederà, con le medesime modalità, ad ulteriore miglioramento fra i soli soggetti interessati.

In caso discordanza fra i prezzi indicati in cifre e lettere sarà considerato valido quello più vantaggioso per l'Amministrazione.

L'aggiudicazione è condizionata al versamento, a titolo di caparra confirmatoria, di un importo pari al 20% del prezzo offerto, da effettuarsi entro le 48 ore lavorative successive alla chiusura della seduta, secondo le modalità indicate dall'Amministrazione Regionale.

In mancanza di questo adempimento la Regione Toscana ha FACOLTÀ di procedere allo scorrimento della graduatoria a favore degli altri offerenti.

Entro i 20 giorni successivi al pagamento della caparra confirmatoria, l'aggiudicatario dovrà procedere al versamento di un importo pari al 20% del prezzo di aggiudicazione, con le stesse modalità di cui sopra, pena la decadenza dell'aggiudicazione stessa e la perdita della caparra già versata.

CONDIZIONI GENERALI DI VENDITA

Le condizioni di vendita sono indicate al CAPO II art. 22 e seguenti della L.R. n. 77 del 27.12.2004 e ss. mm. ed al TITOLO VIII – CAPO II agli artt. 59 e seguenti del regolamento D.P.G.R. N. 61/R del 23.11.2005.

INFORMATIVA IN MATERIA DI PROTEZIONE DEI DATI PERSONALI ex art. 13 Reg. (UE) 2016/679

Ai sensi dell'art.13 del Regolamento (UE) 2016/679, si informano gli interessati che il trattamento dei dati personali da essi forniti in sede di partecipazione al procedimento di alienazione mediante seduta di offerta al pubblico (art 24 L.R. 77/04) è effettuato da Regione Toscana - Giunta regionale in qualità di titolare del trattamento (dati di contatto: P.zza Duomo 10 - 50122 Firenze; regionetoscana@postacert.toscana.it) ed è finalizzato unicamente alla gestione delle procedure inerenti l'alienazione del patrimonio della Regione Toscana.

I dati di contatto del Responsabile della protezione dei dati sono i seguenti:

email: urp_dpo*@regione.toscana.it;*

http://www.regione.toscana.it/responsabile-protezione-dati/contatti

Il conferimento dei dati è obbligatorio e il loro mancato conferimento preclude la partecipazione al procedimento di alienazione.

I dati personali forniti saranno conservati presso gli uffici del Responsabile del procedimento (Settore "Patrimonio e Logistica") per il tempo necessario alla conclusione del procedimento stesso, saranno poi conservati in conformità alle norme sulla conservazione della documentazione amministrativa.

Il trattamento dei dati raccolti avverrà a cura del personale autorizzato ed istruito del Settore "Patrimonio e Logistica" preposto al procedimento di alienazione del patrimonio regionale e verrà effettuato con modalità manuale e informatizzata.

Potranno inoltre essere comunicati ad altri soggetti terzi o diffusi solo qualora specificamente previsto dal diritto nazionale o dell'Unione europea.

Gli interessati hanno il diritto di chiedere al titolare del trattamento l'accesso ai dati personali e la rettifica o la cancellazione degli stessi o la limitazione del trattamento che li riguarda o di opporsi al trattamento (artt. 15 e ss. del GDPR). L'apposita istanza va rivolta al Responsabile della protezione dei dati, tramite i canali di contatto dedicati. Gli interessati, ricorrendone i presupposti, hanno altresì il diritto di proporre reclamo al Garante per la protezione dei dati personali, secondo le procedure previste pubblicate sul sito dell'Autorità.

Il Dirigente

Dott. Paolo Pantuliano

ALLEGATO A

DICHIARAZIONE SOSTIUTIVA DI CERTIFICAZIONE (art. 46 del D.P.R 445 del 28 dicembre 2000)

Il /i sottoscritto/i ….....

nato/i a.....il.....e residente/i in

….....

C.F....., ai sensi degli artt. 46 e 47 del D.P.R del 26 Dicembre 2000, n. 445, CONSAPEVOLE/I di quanto fissato dall'art. 76 del citato D.P.R,in merito alla responsabilità penale derivante da dichiarazioni mendaci, falsità negli atti, uso di atti falsi

DICHIARA/NO

1) di partecipare:

□ per proprio conto,

□ per conto di altre persone fisiche (a tal fine, oltre alla presente dichiarazione riferita al rappresentato, si allega procura notarile)

□ per conto di Ditta Individuale/Società/Ente/Associazione/Fondazione.....

….....con sede in .....

….....Via ….....N. ….....

C.F./P IVA....., regolarmente iscritta al Registro delle Imprese della C.C.I.A di ….....dal

….....con numero.....dal ….....in qualità di ….....

….....munito dei poteri di rappresentanza

2 - di non essere interdetto/i, inabilitato/i o fallito/i e che a proprio carico non sono in corso procedure che denotino lo stato di insolvenza o la cessazione dell'attività;

3 - che la Ditta individuale/Società/Ente/Associazione/Fondazione non si trova in stato di fallimento, di liquidazione coatta, di concordato preventivo o sottoposta a procedure concorsuali o a qualunque altra procedura che denoti lo stato di insolvenza o la cessazione dell'attività e non è destinataria di provvedimenti giudiziari che applicano le sanzioni amministrative di cui al D. Lgs 231/2001;

4 - che non siano avviati nei propri confronti procedimenti per la dichiarazione di una delle situazioni di cui ai precedenti punti 1) e 2);

5 - che non risultano a proprio carico, l'applicazione delle pena accessoria dell'incapacità a contrarre con la Pubblica Amministrazione o la sanzione o del divieto di contrarre con la Pubblica Amministrazione;

6 - che non siano state commesse violazioni gravi, definitivamente accertate,rispetto agli obblighi relativi al pagamento delle imposte e tasse, secondo la legislazione italiana o quella di altro Stato;

7 - di non aver riportato condanne penali e di non essere destinatario di provvedimenti che riguardano l'applicazione di misure di sicurezza e di misure di prevenzione, di decisioni civili e di

provvedimenti amministrativi iscritti nel casellario giudiziale ai sensi della vigente normativa;

8 - di non essere a conoscenza di essere sottoposto a procedimenti penali;

9 - che nei propri confronti non sussistono le cause di divieto, di decadenza, o di sospensione di cui all'art. 67 del D. Lgs n. 159/2011 (in caso di offerta presentata da una società, (l'autocertificazione dovrà essere prodotta dal rappresentante legale e da tutti gli amministratori);

10 - di essere consapevole che, qualora fosse accertata la non veridicità del contenuto delle presenti dichiarazioni. Il contratto non potrà essere stipulato ovvero, se già rogato, lo stesso potrà essere risolto di diritto dalla Regione Toscana ai sensi dell'art. 1456 cod. civ.

11 – di eleggere il proprio domicilio per ogni eventuale comunicazione da effettuarsi anche ai sensi della L. 241/90 e ss. mm. in.....Via.....n.....

Ai sensi del D. Lgs 30 giugno 2003 n. 196 si autorizza il trattamento dei dati personali

Luogo e data

….....

Firma del/i Dichiarante/i

….....

REGIONE TOSCANA
Direzione Politiche Mobilità, Infrastrutture e Trasporto Pubblico Locale
Settore Progettazione e Realizzazione Viabilità Firenze, Prato e Pistoia

Procedura aperta "SR 325 Val di setta e Val di Bisenzio - Messa in sicurezza ed adeguamento (CUP D47H18002180001 - CIG 7866717C39).

SEGUE ALLEGATO

REGIONE TOSCANA - Giunta Regionale
Direzione Politiche Mobilità, Infrastrutture e Trasporto Pubblico Locale
Settore Progettazione e Realizzazione Viabilità, Firenze – Prato e Pistoia

BANDO DI GARA D'APPALTO - LAVORI

SEZIONE I: AMMINISTRAZIONE AGGIUDICATRICE

I.1) DENOMINAZIONE E INDIRIZZI

Denominazione ufficiale: Regione Toscana, Giunta Regionale, Direzione Politiche Mobilità, Infrastrutture e Trasporto Pubblico Locale, Settore Progettazione e Realizzazione Viabilità, Firenze – Prato e Pistoia
Indirizzo postale: Via di Novoli n. 26 – 50127, Firenze, Italia
Codice NUTS: *ITI14*
Persona di contatto: Responsabile Unico del Procedimento Ing. Antonio De Crescenzo/Gestore Sistema Telematico: I-Faber S.p.A., Divisione Pleiade.
E-mail:antonio.decrescenzo@regione.toscana.it; Start.OE@PA.i-faber.com
Tel.: +390554386008/+390810084010
Indirizzi Internet
Indirizzo principale: **www.regione.toscana.it**
Indirizzo del profilo di committente: **www.regione.toscana.it/profilocommittente**

I.2) Appalto congiunto

L'appalto è aggiudicato da una centrale di committenza: no.

I.3) Comunicazione

I documenti di gara sono disponibili per un accesso gratuito, illimitato e diretto presso: https://start.toscana.it
Ulteriori informazioni sono disponibili presso l'indirizzo sopraindicato.
Le offerte vanno inviate in versione elettronica **https://start.toscana.it**
Le offerte vanno inviate all'indirizzo sopra indicato.

I.4) TIPO DI AMMINISTRAZIONE AGGIUDICATRICE: Autorità regionale o locale.

I.5) PRINCIPALI SETTORI DI ATTIVITÀ

Altre attività: assetto territoriale.

SEZIONE II: OGGETTO

II.1) ENTITÀ DELL'APPALTO

II.1.1) **Denominazione:**
"SR 325 Val di Setta e Val di Bisenzio Messa in sicurezza ed adeguamento"
CIG: 7866717C39
CUP: D47H18002180001

II.1.2) **Codice CPV principale**: 45233140-2 – Lavori stradali

II.1.3) **Tipo di appalto:** lavori**.**

II.1.4) **Breve descrizione:**
L'intervento, che interessa due zone distinte della strada regionale, situate rispettivamente in loc. Il Fabbro (Comune di Cantagallo), tra la prog.65+200 Km e 66+000 Km circa, e Terrigoli (Comune di Vernio), prog.58+600 Km e 58+800 Km circa, consiste nella messa in sicurezza della sede stradale, nella realizzazione di percorsi pedonali, nella regimazione delle acque di piattaforma e nell'installazione di barriere di sicurezza.

II.1.5) **Valore totale stimato**
Valore, IVA esclusa: 1.999.500,00 €.

II.1.6) **Informazioni relative ai lotti**

Questo appalto è suddiviso in lotti: no.

II.2) DESCRIZIONE

II.2.3) **Luogo di esecuzione**

Codice NUTS: *ITI15*.

Luogo principale di esecuzione: Comuni di Vaiano, Cantagallo e Vernio

II.2.4) **Descrizione dell'appalto**

a) **importo complessivo dei lavori** (compresi costi sicurezza e costi per la manodopera): **€ 1.999.500,00,** IVA esclusa;

b) **costi per la manodopera stimati dall'Amministrazione**: **€ 636.569,53,** IVA esclusa;

c) **costi per la sicurezza** non soggetti a ribasso: **€ 105.000,00,** IVA esclusa;

d) **importo dei lavori comprensivo dei costi per la manodopera e al netto dei costi per la sicurezza**: **€ 1.894.500,00,** IVA esclusa;

e) lavorazioni di cui si compone l'intervento a norma D.P.R. n. 207/2010: categoria prevalente OG 3 € 1.225.784,07, altre categorie: OS 21 € 773.715,93.

II.2.5) **Criteri di aggiudicazione**

Minor prezzo rispetto all'importo dei lavori indicato alla lettera d) del punto II.2.4) del presente bando, ai sensi dell'art. 95, comma 4, lettera a) del D.Lgs. n. 50/2016, determinato mediante offerta a prezzi unitari, compilata secondo le modalità previste nel disciplinare di gara, con esclusione automatica delle offerte anormalmente basse secondo le modalità previste dall'articolo 97, comma 8, del D.Lgs. n. 50/2016.

II.2.7) **Durata del contratto d'appalto, dell'accordo quadro o del sistema dinamico di acquisizione**

Durata in giorni: giorni 504 (dalla data di consegna dei lavori).

Il contratto d'appalto è oggetto di rinnovo: no.

II.2.10) **Informazioni sulle varianti**

Sono autorizzate varianti: no.

II.2.11) **Informazioni relative alle opzioni**

Opzioni: no.

II.2.12) **Informazioni relative ai cataloghi elettronici**

Le offerte devono essere presentate in forma di cataloghi elettronici o includere un catalogo elettronico: no**.**

II.2.13) **Informazioni relative ai fondi dell'Unione europea**

L'appalto è connesso ad un progetto e/o programma finanziato da fondi dell'Unione europea: no.

II.2.14) **Informazioni complementari:** i soggetti partecipanti devono rispettare le condizioni di cui all'art. 80 del D.Lgs. n. 50/2016. Il soccorso istruttorio e il contributo ANAC sono regolamentati dal disciplinare di gara.

SEZIONE III: INFORMAZIONI DI CARATTERE GIURIDICO, ECONOMICO, FINANZIARIO E TECNICO

III.1) CONDIZIONI DI PARTECIPAZIONE

III.1.3) **Capacità professionale e tecnica.**

Elenco e breve descrizione dei criteri di selezione: i concorrenti all'atto dell'offerta devono possedere:

attestazione S.O.A. adeguata per categoria e classifica ai lavori da assumere, ai sensi dell'art. 92 del D.P.R. n. 207/2010; per i concorrenti stabiliti in stati aderenti all'Unione Europea il possesso dei requisiti di qualificazione previsti dal D.P.R. n. 207/2010 verrà accertato ai sensi dell'art. 62 del D.P.R. n. 207/2010.

I soggetti singoli che eseguono categorie di lavorazioni di classifica pari o superiore alla terza dovranno possedere la certificazione di qualità.

In merito al subappalto si rinvia integralmente a quanto disposto dal Disciplinare di gara.

III.2) CONDIZIONI RELATIVE AL CONTRATTO D'APPALTO

III.2.2) **Condizioni di esecuzione del contratto d'appalto:** Garanzia provvisoria di € 39.990,00 con validità di almeno 240 giorni dalla data di scadenza della presentazione dell'offerta, con impegno del garante a rinnovare la garanzia di ulteriori 180 giorni nel caso in cui, alla scadenza del primo periodo di validità, non sia ancora intervenuta l'aggiudicazione efficace.

Garanzia definitiva da parte dell'esecutore del contratto pari al 10 % (dieci per cento) dell'importo contrattuale al netto dell'IVA, con l'applicazione degli eventuali aumenti previsti dall'art. 103 del D.Lgs. n. 50/2016.

Polizza assicurativa (art. 103, comma 7, D.Lgs. n. 50/2016) per un massimale pari a:

- Partita 1: opere. L'importo assicurato per la Partita 1 corrisponderà all'effettivo importo contrattuale, così come determinato a seguito dell'espletamento della gara di appalto.
- Partita 2: opere preesistenti € 500.000,00.
- Partita 3: demolizione e sgombero € 500.000,00.

Ai sensi dell'art. 103, comma 7, secondo periodo, del D.Lgs. n. 50/2016, si specifica che l'importo della somma assicurata dalla polizza è superiore all'importo contrattuale data la necessità di prevedere degli importi assicurati, oltre che per la Partita 1, anche per le Partite 2 e 3.

- Responsabilità civile verso terzi con un massimale pari a € 500.000,00.
- Scoperti e/o franchigie, ove previsti dalle condizioni di polizza, non sono opponibili all'Amministrazione aggiudicatrice sia relativamente alle partite 1, 2 e 3 sia in relazione alla garanzia di responsabilità civile verso terzi.

Polizza a garanzia della rata di saldo (art. 103, comma 6, D.Lgs. n. 50/2016).

Finanziamento: Capitoli del bilancio regionale della Toscana.

I corrispettivi saranno pagati con le modalità previste dagli articoli 29, 38 e 43 del Capitolato Speciale d'Appalto e 16 e 22 del contratto.

SEZIONE IV: PROCEDURA

IV.1) DESCRIZIONE

IV.1.1) **Tipo di procedura:** procedura aperta.

IV.1.8) **Informazioni relative all'accordo sugli appalti pubblici (AAP)**

L'appalto è disciplinato dall'accordo sugli appalti pubblici: sì.

IV.2) INFORMAZIONI DI CARATTERE AMMINISTRATIVO

IV.2.1) **Pubblicazione precedente relativa alla stessa procedura:** no.

IV.2.2) **Termine per il ricevimento delle offerte**

Data 22/05/2019 – Ora locale16:00:00

IV.2.4) **Lingue utilizzabili per la presentazione delle offerte o delle domande di partecipazione:** italiano.

IV.2.6) **Periodo minimo durante il quale l'offerente è vincolato alla propria offerta:** durata in mesi: 8 (dal termine ultimo per il ricevimento delle offerte).

IV.2.7) **Modalità di apertura delle offerte**

Data 28/05/2019 – Ora locale 09:30

Luogo: Regione Toscana — Uffici della Giunta Regionale — Firenze — Via di Novoli 26, Palazzo A, III piano, stanza 334.

Informazioni relative alle persone ammesse alla procedura di apertura: titolare o legale rappresentante del soggetto concorrente o persona munita di specifica delega.

SEZIONE VI: ALTRE INFORMAZIONI

VI.1) **Informazioni relative alla rinnovabilità** Si tratta di un appalto rinnovabile: no.

VI.3) **Informazioni complementari**

L'Amministrazione, per tale procedura di gara, si avvale della facoltà di cui all'art. 35 bis della L.R. n. 38/2007, con le modalità indicate nel disciplinare di gara.
L'Amministrazione aggiudicatrice può procedere alla verifica di anomalia delle migliori offerte secondo quanto stabilito all'art. 97 del D.Lgs. n. 50/2016.
L'amministrazione procederà inoltre alla verifica di congruità del costo della manodopera secondo quanto stabilito dall'art. 95, comma 10, del D.Lgs. n. 50/2016.
Ai sensi dell'art. 110 del D.Lgs. n. 50/2016 l'Amministrazione aggiudicatrice, in caso di fallimento dell'appaltatore o in ogni ipotesi di risoluzione prevista all'art. 110, potrà interpellare progressivamente i soggetti che hanno partecipato alla gara, risultanti dalla relativa graduatoria, al fine di stipulare un nuovo contratto per l'affidamento del completamento della prestazione.
Il soggetto concorrente deve indicare, negli appositi spazi dei form online, l'indirizzo di posta elettronica certificata o lo strumento analogo negli altri stati membri come indicato agli articoli 29 e 76 del D.Lgs. n. 50/2016.
Il contratto non conterrà la clausola compromissoria.
La procedura di gara verrà svolta in modalità telematica sul sito https://start.toscana.it
Tutta la documentazione richiesta dovrà essere prodotta in modalità telematica sul suddetto sito e, ove richiesto, firmata digitalmente.
L'appalto è disciplinato dal bando di gara, dal disciplinare di gara e dalle «Norme tecniche di funzionamento del Sistema Telematico Acquisti Regionale della Toscana - Start» approvate con decreto dirigenziale n. 3631/2015 e consultabili all'indirizzo internet: https://start.toscana.it
All'indirizzo internet https://start.toscana.it sono disponibili tutti i documenti di gara. Sono, inoltre, disponibili al medesimo indirizzo Internet gli elaborati progettuali elencati all'art. 1 dello schema di contratto.
Nel disciplinare di gara è specificata tutta la documentazione da presentare per la partecipazione alla gara nonché le modalità di presentazione della stessa per i soggetti che partecipano singolarmente, in raggruppamento temporaneo, consorzi, G.E.I.E.
Il progetto esecutivo dei lavori è stato validato dal responsabile del procedimento con verbale del 27/03/2019.
Gli operatori economici possono formulare richieste di chiarimenti secondo le modalità indicate nel disciplinare di gara. L'Amministrazione aggiudicatrice garantisce una risposta a tutti i chiarimenti che perverranno entro 10 giorni dalla data di scadenza del termine stabilito per il ricevimento delle offerte.
Il presente bando è inoltre pubblicato nella terza parte del Bollettino Ufficiale della Regione Toscana (BURT).
Ai sensi dell'art. 5, comma 2, del D.M. Infrastrutture e trasporti del 02.12.2016 le spese sostenute dall'Amministrazione aggiudicatrice per le pubblicazioni obbligatorie degli avvisi e del bando devono essere rimborsate dall'aggiudicatario entro 60 giorni dall'aggiudicazione. L'importo per tali pubblicazioni ammonta indicativamente a € 5379,24 oltre IVA nei termini di legge.
I lavori potranno essere consegnati anche nelle more della stipulazione del contratto, nel rispetto delle condizioni e dei limiti di cui all'art. 32, comma 8, del D.Lgs. n. 50/2016: in tale caso, non è, comunque, consentito richiedere l'autorizzazione al subappalto finché non è stata formalizzata la stipula del contratto d'appalto.
Si informa che, ai sensi dell'art. 3 della L. 136/2010, l'aggiudicatario, al fine di assicurare la tracciabilità dei flussi finanziari, è tenuto ad utilizzare, per tutti i

movimenti finanziari relativi al presente appalto, esclusivamente conti correnti bancari o postali dedicati, anche in via non esclusiva. Ai fini della tracciabilità dei flussi finanziari, il bonifico bancario o postale, ovvero gli altri strumenti di pagamento idonei a consentire la piena tracciabilità, devono riportare, in relazione a ciascuna transazione posta in essere dall'appaltatore, dal subappaltatore e dai subcontraenti della filiera delle imprese interessate al presente appalto, il codice CUP e il codice CIG.

Atto di indizione dell'appalto: Decreto del Dirigente n. 5716 del 09/04/2019.

Riferimento alla programmazione contrattuale: Delibera G.R. n. 420 del 01/04/2019.

Altre informazioni inerenti il procedimento amministrativo, il trattamento dei dati personali ed i controlli sulle dichiarazioni rese dai partecipanti sono indicate nel disciplinare di gara.

Responsabile unico del procedimento: Ing. Antonio De Crescenzo, tel. +390554386008.

VI.4) **PROCEDURE DI RICORSO**

VI.4.1) **Organismo responsabile delle procedure di ricorso:**

Denominazione ufficiale: Tribunale Amministrativo Regionale per la Toscana.

Indirizzo postale: Via Ricasoli, 40, 50122 Firenze.

Tel. +39055267301.

VI.4.3) **Procedure di ricorso**

Informazioni dettagliate sui termini di presentazione dei ricorsi: 30 giorni decorrenti dalla pubblicazione nella Gazzetta Ufficiale della Repubblica Italiana.

REGIONE TOSCANA
Direzione Organizzazione e Sistemi Informativi

Servizi di assistenza, manutenzione, progettazione e realizzazione nuove implementazioni di ambienti sistemistici ed applicativi in varie tecnologie - CIG 78770657AB.

SEGUE ALLEGATO

GU/S S78
19/04/2019
186994-2019-IT
- - Servizi - Avviso di gara - Procedura aperta

Avviso nel sito web TED: https://ted.europa.eu/udl?uri=TED:NOTICE:186994-2019:TEXT:IT:HTML

Italia-Firenze: Servizi di programmazione per l'implementazione di sistemi
2019/S 078-186994

Bando di gara

Servizi

Legal Basis:
Direttiva 2014/24/UE

Sezione I: Amministrazione aggiudicatrice

I.1) **Denominazione e indirizzi**

Regione Toscana — Giunta Regionale
Via di Novoli n. 26
Firenze
50127
Italia
Persona di contatto: Ing. Angelo Marcotulli/Gestore sistema telematico — mail: Start.OE@PA.i-faber.com
Tel.: +39 0554383095/+39 0810084010
E-mail: gare.or@regione.toscana.it
Fax: +39 0554385005
Codice NUTS: ITI14

Indirizzi Internet:

Indirizzo principale: www.regione.toscana.it
Indirizzo del profilo di committente: http://www.regione.toscana.it/profilocommittente

I.2) **Appalto congiunto**

I.3) **Comunicazione**

I documenti di gara sono disponibili per un accesso gratuito, illimitato e diretto presso: https://start.e.toscana.it/regione-toscana/
Ulteriori informazioni sono disponibili presso l'indirizzo sopraindicato
Le offerte o le domande di partecipazione vanno inviate all'indirizzo sopraindicato

I.4) **Tipo di amministrazione aggiudicatrice**

Autorità regionale o locale

I.5) **Principali settori di attività**

Servizi generali delle amministrazioni pubbliche

Sezione II: Oggetto

II.1) **Entità dell'appalto**

II.1.1) **Denominazione:**

Servizi di assistenza, manutenzione, progettazione e realizzazione nuove implementazioni di ambienti sistemistici ed applicativi in varie tecnologie — CIG 78770657AB

II.1.2) **Codice CPV principale**

72224100

II.1.3) **Tipo di appalto**

GU/S S78
19/04/2019
186994-2019-IT
- - Servizi - Avviso di gara - Procedura aperta

Servizi

II.1.4) **Breve descrizione:**
Il presente appalto ha per oggetto la fornitura di un servizio di assistenza, manutenzione e consulenza sistemistica ed applicativa in varie tecnologie delle infrastrutture descritte nell'Allegato A al Capitolato speciale descrittivo prestazionale, comprendente i sistemi e i servizi implementati.

II.1.5) **Valore totale stimato**
Valore, IVA esclusa: 560 000.00 EUR

II.1.6) **Informazioni relative ai lotti**
Questo appalto è suddiviso in lotti: no

II.2) **Descrizione**

II.2.1) **Denominazione:**

II.2.2) **Codici CPV supplementari**

II.2.3) **Luogo di esecuzione**
Codice NUTS: ITI14
Luogo principale di esecuzione:
Firenze

II.2.4) **Descrizione dell'appalto:**
Le prestazioni oggetto dell'appalto consistono in attività di manutenzione ordinaria e correttiva, assistenza, manutenzione evolutiva e nuove implementazioni, progettazione di un sistema di gestione degli accessi privilegiati e di un sistema di governo degli accessi, come descritto nel Capitolato speciale descrittivo prestazionale e nei suoi allegati.

II.2.5) **Criteri di aggiudicazione**
Il prezzo non è il solo criterio di aggiudicazione e tutti i criteri sono indicati solo nei documenti di gara

II.2.6) **Valore stimato**
Valore, IVA esclusa: 560 000.00 EUR

II.2.7) **Durata del contratto d'appalto, dell'accordo quadro o del sistema dinamico di acquisizione**
Durata in mesi: 48
Il contratto d'appalto è oggetto di rinnovo: no

II.2.10) **Informazioni sulle varianti**
Sono autorizzate varianti: no

II.2.11) **Informazioni relative alle opzioni**
Opzioni: sì
Descrizione delle opzioni:
Ai sensi dell'art. 106, comma 11, del D.Lgs. 50/2016, alla scadenza della contratto e anche a seguito di attivazione delle opzioni di cui all'art. 7 del Capitolato, Regione Toscana può prorogare la durata dello stesso per il tempo strettamente necessario alla conclusione delle procedure necessarie per l'individuazione di un nuovo contraente.
Ai sensi dell'art. 106, comma 1, lettera a), del D.Lgs. 50/2016, gli importi del contratto potranno essere incrementati del 40 % prima della scadenza contrattuale, qualora l'importo massimo risulto esaurito; pertanto l'importo del contratto potrà raggiungere l'importo massimo di 560.000,00 EUR (euro cinquecentosessantamila/00) oltre IVA.

II.2.12) **Informazioni relative ai cataloghi elettronici**

GU/S S78
19/04/2019
186994-2019-IT
- - Servizi - Avviso di gara - Procedura aperta

II.2.13) **Informazioni relative ai fondi dell'Unione europea**
L'appalto è connesso ad un progetto e/o programma finanziato da fondi dell'Unione europea: no

II.2.14) **Informazioni complementari**

Sezione III: Informazioni di carattere giuridico, economico, finanziario e tecnico

III.1) **Condizioni di partecipazione**

III.1.1) **Abilitazione all'esercizio dell'attività professionale, inclusi i requisiti relativi all'iscrizione nell'albo professionale o nel registro commerciale**
Elenco e breve descrizione delle condizioni:
È ammessa la partecipazione dei soggetti di cui all'art. 45 del D.Lgs. n. 50/2016 con le modalità di cui agli artt.47 e 48 del D.Lgs. 50/2016 alle seguenti condizioni:
a) i requisiti di ordine generale sono indicati al paragrafo 6 del Disciplinare di gara;
b) i requisiti di idoneità sono indicati al paragrafo 7.1 del Disciplinare di gara.
I soggetti partecipanti inoltre devono essere in possesso alla data di pubblicazione del presente avviso, della certificazione aziendale ISO9001 Sistemi di gestione per la qualità.

III.1.2) **Capacità economica e finanziaria**

III.1.3) **Capacità professionale e tecnica**
Elenco e breve descrizione dei criteri di selezione:
Criteri di selezione indicati nei documenti di gara.

III.1.5) **Informazioni concernenti contratti d'appalto riservati**

III.2) **Condizioni relative al contratto d'appalto**

III.2.1) **Informazioni relative ad una particolare professione**

III.2.2) **Condizioni di esecuzione del contratto d'appalto:**

III.2.3) **Informazioni relative al personale responsabile dell'esecuzione del contratto d'appalto**

Sezione IV: Procedura

IV.1) **Descrizione**

IV.1.1) **Tipo di procedura**
Procedura aperta

IV.1.3) **Informazioni su un accordo quadro o un sistema dinamico di acquisizione**

IV.1.4) **Informazioni relative alla riduzione del numero di soluzioni o di offerte durante la negoziazione o il dialogo**

IV.1.6) **Informazioni sull'asta elettronica**

IV.1.8) **Informazioni relative all'accordo sugli appalti pubblici (AAP)**
L'appalto è disciplinato dall'accordo sugli appalti pubblici: sì

IV.2) **Informazioni di carattere amministrativo**

IV.2.1) **Pubblicazione precedente relativa alla stessa procedura**

IV.2.2) **Termine per il ricevimento delle offerte o delle domande di partecipazione**
Data: 15/05/2019
Ora locale: 16:00

IV.2.3) **Data stimata di spedizione ai candidati prescelti degli inviti a presentare offerte o a partecipare**

IV.2.4) **Lingue utilizzabili per la presentazione delle offerte o delle domande di partecipazione:**
Italiano

GU/S S78
19/04/2019
186994-2019-IT
- - Servizi - Avviso di gara - Procedura aperta

IV.2.6) **Periodo minimo durante il quale l'offerente è vincolato alla propria offerta**
Durata in mesi: 8 (dal termine ultimo per il ricevimento delle offerte)

IV.2.7) **Modalità di apertura delle offerte**
Data: 17/05/2019
Ora locale: 12:00
Luogo:
Uffici della Regione Toscana - Giunta Regionale, palazzo A, III piano, stanza 334, via di Novoli 26, Firenze.
Informazioni relative alle persone ammesse e alla procedura di apertura:
Titolare o legale rappresentante del soggetto concorrente o persona munita di specifica delega.

Sezione VI: Altre informazioni

VI.1) **Informazioni relative alla rinnovabilità**
Si tratta di un appalto rinnovabile: no

VI.2) **Informazioni relative ai flussi di lavoro elettronici**
Sarà accettata la fatturazione elettronica

VI.3) **Informazioni complementari:**
Il presente appalto non è suddiviso in lotti per le ragioni espresse nel Disciplinare di gara ai sensi dell'art. 51 del D.Lgs. 50/2016.
Il contratto non conterrà la clausola compromissoria.
La procedura di gara verrà svolta in modalità telematica sul sito https://start.e.toscana.it/regione-toscana; tutta la documentazione richiesta dovrà essere prodotta in modalità telematica sul suddetto sito e, ove richiesto, firmata digitalmente.
È consentito il subappalto nei limiti e con le modalità di cui all'art. 105 del D.Lgs. 50/2016 e s.m.i. del D.Lgs. 50/2016.
Il concorrente ai sensi dell'art. 76 del D.Lgs. 50/2016, deve indicare negli appositi spazi dei form online, l'indirizzo di posta elettronica certificata o lo strumento analogo negli altri stati membri. Come meglio richiesto nella documentazione di gara, agli operatori sarà richiesto di produrre:
— garanzia provvisoria ai sensi dell'art. 93 del D.Lgs. 50/2016, la cui quantificazione è indicata nel Disciplinare di gara,
— garanzia definitiva ai sensi dell'art. 103 del D.Lgs. 50/2016 (vedi Disciplinare di gara).
Il Responsabile Unico del Procedimento è l'ing. Angelo Marcotulli.

VI.4) **Procedure di ricorso**

VI.4.1) **Organismo responsabile delle procedure di ricorso**
Tribunale Amministrativo Regionale della Toscana
Firenze
Italia

VI.4.2) **Organismo responsabile delle procedure di mediazione**

VI.4.3) **Procedure di ricorso**
Informazioni dettagliate sui termini di presentazione dei ricorsi:
30 giorni decorrenti dalla pubblicazione nella Gazzetta ufficiale della Repubblica italiana.

VI.4.4) **Servizio presso il quale sono disponibili informazioni sulle procedure di ricorso**

VI.5) **Data di spedizione del presente avviso:**
17/04/2019

ALTRI AVVISI

REGIONE TOSCANA
Direzione Istruzione e Formazione
Settore Programmazione Formazione Strategica e Istruzione e Formazione Tecnica Superiore. Uff. Reg. di Arezzo, Firenze e Prato

DECRETO 16 aprile 2019, **n. 5794**
certificato il 17-04-2019

"DD 7831 del 12/08/2016 partecipazione di candidati esterni agli esami conclusivi dei percorsi di formazione ai fini dell'abilitazione allo svolgimento di professioni normate da legge" - Elenco delle domande presentate nel mese di marzo 2019 agli uffici regionali di Arezzo, Firenze e Prato e istruttoria delle domande che coprono i posti disponibili.

IL DIRIGENTE

Vista la legge regionale del 26 luglio 2002 n. 32, recante "Testo unico della normativa della Regione Toscana in materia di educazione, istruzione, orientamento, formazione professionale e lavoro";

Visto il Decreto del Presidente della Giunta regionale 8 agosto 2003, n. 47/R (Regolamento di esecuzione della L.R. 26.7.2002, n. 32 Testo unico della normativa della Regione Toscana in materia di educazione, istruzione, orientamento, formazione professionale, lavoro), ed in particolare l'art. 66 nonies 1, comma 3 del Regolamento 8 agosto 2003, n. 47/R, che prevede che gli esami di certificazione possano essere sostenuti anche da un numero limitato di candidati esterni al percorso formativo indicati dall'amministrazione competente, secondo modalità stabilite con deliberazione di giunta regionale;

Vista la deliberazione della Giunta regionale del 22 giugno 2009, n. 532 e s.m.i avente ad oggetto l'approvazione del "Disciplinare per l'attuazione del sistema regionale delle competenze previsto dal Regolamento di esecuzione della L.R. 32/2002" e s.m.i;

Vista la Delibera di Giunta regionale del 18 maggio 2015, n. 635 e s.m.i. che approva le procedure di gestione degli interventi formativi, ed in particolare l'Allegato A, punto A.17, Prove finali e commissioni d'esame che stabilisce:

- che il numero massimo dei candidati esterni indicati dall'Amministrazione non potrà essere superiore ad 1/4 del numero degli allievi ammessi al percorso formativo;
- che nel caso in cui gli allievi ammessi all'esame siano meno di 15, il numero di candidati esterni non dovrà comportare il superamento di tale soglia, per non determinare oneri aggiuntivi per l'ente attuatore connessi al passaggio a tariffe superiori per i componenti delle Commissioni esterne previsti dal DD n. 3807/2013 "D.D. 811/2010 Approvazione dei costi spettanti ai componenti della commissione d'esame di cui al regolamento 8 agosto 2003, n. 47/R s.m.i. modifiche e integrazioni";

Visto l'allegato A al decreto dirigenziale n. 7831 del 16/08/2016 recante le "Modalità per la partecipazione di candidati esterni agli esami conclusivi dei percorsi di formazione ai fini dell'abilitazione allo svolgimento di professioni normate da legge", con il quale viene stabilito che:

- la Regione Toscana pubblica periodicamente le tipologie e il calendario di esame relativi a percorsi di formazione il cui superamento consente l'abilitazione allo svolgimento di professioni normate da leggi, disponibili sul territorio regionale;
- i soggetti esterni interessati a partecipare agli esami devono presentare al Settore Gestione, rendicontazione e controlli territorialmente competente la domanda di ammissione;
- il Settore Gestione, rendicontazione e controlli territorialmente competente, entro il giorno 15 di ogni mese, provvede a concludere l'istruttoria delle domande pervenute il mese precedente e, in base ai posti disponibili, a collocare i candidati ammessi nelle sessioni di esame che si terranno a partire dal mese successivo a quello di conclusione dell'istruttoria;
- l'elenco delle domande che non vengono istruite per esaurimento dei posti disponibili ha validità 6 mesi trascorsi i quali le domande si intendono decadute;

Preso atto che il Settore Programmazione formazione strategica e istruzione e formazione tecnica superiore-Uffici regionali di Arezzo, Firenze e Prato ha ricevuto nel mese di marzo 2019 n. 12 domande di partecipazione agli esami ai fini dell'abilitazione allo svolgimento di professioni normate da legge che risultano elencate nell'allegato A;

Preso atto che, in relazione alle richieste ricevute, risultano i seguenti posti disponibili: "Acconciatore-percorso di specializzazione abilitante all'esercizio in forma autonoma della professione" n. 4 posti disponibili; "Accompagnatore turistico" n. 1 posto disponibile;

"Estetista addetto-Percorso di specializzazione per la gestione di attività autonoma di estetica" n. 4 posti disponibili;

Ritenuto di approvare con il presente atto:

- l'elenco delle domande pervenute nel mese di marzo 2019,distinte per tipologia di esame, in base all'ordine cronologico di arrivo (Allegato A);
- gli esiti dell'istruttoria delle sole domande che in

ordine cronologico di arrivo coprono i posti disponibili per gli esami in calendario (Allegato B);

- l'elenco delle domande pervenute nel mese di marzo 2019 che non sono istruite per esaurimento dei posti disponibili per gli esami in calendario (Allegato C - Tab. 1);

Dato atto che le domande contenute nell'Allegato C - Tab. 1 hanno validità 6 mesi decorrenti dalla data del presente atto;

Dato atto che, come previsto dal punto 3 dell'Allegato A del citato Avviso, il presente decreto è pubblicato sul BURT, e tale pubblicazione vale a tutti gli effetti come notifica dell'esito del procedimento, ed è pubblicato sul sito web della Regione Toscana;

DECRETA

1. di approvare, per le motivazioni espresse in narrativa:

- l'elenco delle domande pervenute nel mese di marzo 2019,distinte per tipologia di esame, in base all'ordine cronologico di arrivo (Allegato A);

- gli esiti dell'istruttoria delle sole domande che in ordine cronologico di arrivo coprono i posti disponibili per gli esami in calendario (Allegato B);

- l'elenco delle domande pervenute nel mese di marzo 2019 che non sono istruite per esaurimento dei posti disponibili per gli esami in calendario e che hanno validità 6 mesi (Allegato C -Tab.1) decorrenti dalla data del presente atto.

2. di partecipare il presente atto al Dirigente del Settore Sistema Regionale della Formazione: infrastrutture digitali e azioni di sistema.

3. di dare atto che, come previsto dal punto 3 dell'Allegato A del DD 7831/2016 il presente decreto è pubblicato sul BURT, e tale pubblicazione vale a tutti gli effetti come notifica dell'esito del procedimento, ed è pubblicato sul sito web della Regione Toscana.

4. che gli allegati A, B,C sono parte integrante del presente atto.

Avverso il presente provvedimento è ammesso il ricorso nei confronti dell'autorità giudiziaria competente per legge nei relativi termini.

Il presente atto è pubblicato integralmente sul BURT ai sensi degli articoli 4, 5 e 5 bis della l.r. 23/2007 e sulla banca dati degli atti amministrativi della Giunta regionale ai sensi dell'art. 18 della l.r. 23/2007.

Il Dirigente
Maria Chiara Montomoli

SEGUONO ALLEGATI

Allegato A

Tabella 1
ELENCO DELLE DOMANDE PERVENUTE NEL MESE DI MARZO 2019

n. domande	candidato	data di arrivo	qualifica richiesta
TECNICO QUALIFICATO GUIDA TURISTICA			
1	IULIANA LOZINSCHI	Prot 110296 del 08/03/2019	TECNICO QUALIFICATO GUIDA TURISTICA SOLA ESTENSIONE LINGUA RUSSA E INGLESE
2	AMADUCCI SABRINA	Prot 131836 del 25/03/2019	TECNICO QUALIFICATO GUIDA TURISTICA
3	BARBARO ANNAMARIA	Prot 140630 del 29/03/2019	TECNICO QUALIFICATO GUIDA TURISTICA SOLA ESTENSIONE LINGUA SPAGNOLA
ACCOMPAGNATORE TURISTICO			
1	CASALI MICHELA	Prot 103004 del 05/03/2019	ACCOMPAGNATORE TURISTICO
ESTETISTA ADDETTO - PERCORSO DI SPECIALIZZAZIONE PER LA GESTIONE DI ATTIVITA' AUTONOMA DI ESTETICA			
1	PUGI GIULIA	Prot 131669 del 25/03/2019	ESTETISTA ADDETTO PERCORSO DI SPECIALIZZAZIONE PER LA GESTIONE DI ATTIVITA' AUTONOMA DI ESTETICA
ACCONCIATORE PERCORSO DI SPECIALIZZAZIONE ABILITANTE ALL'ESERCIZIO IN FORMA AUTONOMA DELLA PROFESSIONE			
1	SHESHI BRUNILDA	Prot 116898 del 13/03/2019	ACCONCIATORE PERCORSO DI SPECIALIZZAZIONE ABILITANTE ALL'ESERCIZIO IN FORMA AUTONOMA DELLA PROFESSIONE

2	GALLUSHI SILVANA	Prot 123668 del 18/03/2019	ACCONCIATORE PERCORSO DI SPECIALIZZAZIONE ABILITANTE ALL'ESERCIZIO IN FORMA AUTONOMA DELLA PROFESSIONE
3	GLADISMIR PEREZ FIDIA	Prot 123809 del 18/03/2019	ACCONCIATORE PERCORSO DI SPECIALIZZAZIONE ABILITANTE ALL'ESERCIZIO IN FORMA AUTONOMA DELLA PROFESSIONE
4	ANCA RAMONA MACARIE	Prot 123850 del 18/03/2019	ACCONCIATORE PERCORSO DI SPECIALIZZAZIONE ABILITANTE ALL'ESERCIZIO IN FORMA AUTONOMA DELLA PROFESSIONE
5	MASTRACCI GABRIELLA	Prot 125600 del 19/03/2019	ACCONCIATORE PERCORSO DI SPECIALIZZAZIONE ABILITANTE ALL'ESERCIZIO IN FORMA AUTONOMA DELLA PROFESSIONE
6	NANNINI CLAUDIA	Prot 126060 del 20/03/2019	ACCONCIATORE PERCORSO DI SPECIALIZZAZIONE ABILITANTE ALL'ESERCIZIO IN FORMA AUTONOMA DELLA PROFESSIONE
7	ULIVIERI MANOLA	Prot 132577 del 25/03/2019	ACCONCIATORE PERCORSO DI SPECIALIZZAZIONE ABILITANTE ALL'ESERCIZIO IN FORMA AUTONOMA DELLA PROFESSIONE

Allegato B

ESITI ISTRUTTORIA RELATIVA ALLE DOMANDE CHE IN ORDINE CRONOLOGICO COPRONO I POSTI DISPONIBILI PER I CANDIDATI ESTERNI

N.	CANDIDATO	ESAMI DI ABILITAZIONE	DATA	PROTOCOLLO	ESITO	ENTE
1	CASALI MICHELA	ACCOMPAGNATORE TURISTICO	05/03/2019	Prot 2019/103004	AMMISSIBILE	ALTHEA FORMAZIONE FIRENZE FORMAZIONE VIA DI RIPOLI 88 FIRENZE
2	SENSERINI LUCA	ACCONCIATORE - PERCORSO DI SPECIALIZZAZIONE ABILITANTE ALL'ESERCIZIO IN FORMA AUTONOMA DELLA PROFESSIONE	11/09/2018	Prot 2018/4254	AMMISSIBILE	ERREFFE FORMAZIONE SRL VIA PIERO DELLA FRANCESCA 15 AREZZO
3	CARUSO MARIA	ACCONCIATORE - PERCORSO DI SPECIALIZZAZIONE ABILITANTE ALL'ESERCIZIO IN FORMA AUTONOMA DELLA PROFESSIONE	11/09/2018	Prot 2018/4253	AMMISSIBILE	ERREFFE FORMAZIONE SRL VIA PIERO DELLA FRANCESCA 15 AREZZO
4	PIZZI CLAUDIA	ACCONCIATORE - PERCORSO DI SPECIALIZZAZIONE ABILITANTE ALL'ESERCIZIO IN FORMA AUTONOMA DELLA PROFESSIONE	17/09/2018	Prot 2018/4337	AMMISSIBILE	ERREFFE FORMAZIONE SRL VIA PIERO DELLA FRANCESCA 15 AREZZO
5	MORACCI STEFANO	ACCONCIATORE - PERCORSO DI SPECIALIZZAZIONE ABILITANTE ALL'ESERCIZIO IN FORMA AUTONOMA DELLA PROFESSIONE	18/09/2018	Prot 2018/4342	AMMISSIBILE	ERREFFE FORMAZIONE SRL VIA PIERO DELLA FRANCESCA 15 AREZZO
6	PUGI GIULIA	ESTETISTA ADDETTO-PERCORSO DI SPECIALIZZAZIONE PER ATTIVITA' AUTONOMA DI ESTETICA	25/03/2019	Prot 2019/131669	AMMISSIBILE	REALI PASCAL SRL VIA DI NOVOLI 87/L FIRENZE

Allegato C

Tabella 1

ELENCO DELLE DOMANDE CHE NON SONO ISTRUITE PER ESAURIMENTO DEI POSTI DISPONIBILI – MESE DI MARZO 2019

N.	CANDIDATO	DATA	PROTOCOLLO	ESAMI DI ABILITAZIONE
1	IULIANA LOZINSCHI	08/03/2019	Prot 110296	TECNICO QUALIFICATO GUIDA TURISTICA SOLA ESTENSIONE LINGUA RUSSA E INGLESE
2	AMADUCCI SABRINA	25/03/2019	Prot 131836	TECNICO QUALIFICATO GUIDA TURISTICA
3	BARBARO ANNAMARIA	29/03/2019	Prot 140630	TECNICO QUALIFICATO GUIDA TURISTICA SOLA ESTENSIONE LINGUA SPAGNOLA
4	SHESHI BRUNILDA	13/03/2019	Prot 116898	ACCONCIATORE PERCORSO DI SPECIALIZZAZIONE ABILITANTE ALL'ESERCIZIO IN FORMA AUTONOMA DELLA PROFESSIONE
5	GALLUSHI SILVANA	18/03/2019	Prot 123668	ACCONCIATORE PERCORSO DI SPECIALIZZAZIONE ABILITANTE ALL'ESERCIZIO IN FORMA AUTONOMA DELLA PROFESSIONE
6	GLADISMIR PEREZ FIDIA	18/03/2019	Prot 123809	ACCONCIATORE PERCORSO DI SPECIALIZZAZIONE ABILITANTE ALL'ESERCIZIO IN FORMA AUTONOMA DELLA PROFESSIONE
7	ANCA RAMONA MACARIE	18/03/2019	Prot 123850	ACCONCIATORE PERCORSO DI SPECIALIZZAZIONE

				ABILITANTE ALL'ESERCIZIO IN FORMA AUTONOMA DELLA PROFESSIONE
8	MASTRACCI GABRIELLA	19/03/2019	Prot 125600	ACCONCIATORE PERCORSO DI SPECIALIZZAZIONE ABILITANTE ALL'ESERCIZIO IN FORMA AUTONOMA DELLA PROFESSIONE
9	NANNINI CLAUDIA	20/03/2019	Prot 126060	ACCONCIATORE PERCORSO DI SPECIALIZZAZIONE ABILITANTE ALL'ESERCIZIO IN FORMA AUTONOMA DELLA PROFESSIONE
10	ULIVIERI MANOLA	25/03/2019	Prot 132577	ACCONCIATORE PERCORSO DI SPECIALIZZAZIONE ABILITANTE ALL'ESERCIZIO IN FORMA AUTONOMA DELLA PROFESSIONE

REGIONE TOSCANA
Direzione Istruzione e Formazione
Settore Sistema Regionale della Formazione: Infrastrutture Digitali e Azioni di Sistema

DECRETO 24 aprile 2019, **n. 6171**
certificato il 24-04-2019

Aggiornamento dell'Elenco Regionale degli Esperti di Settore di cui al Decreto Dirigenziale n. 6120 del 24 aprile 2018.

IL DIRIGENTE

Vista la legge regionale del 26 luglio 2002, n. 32 "Testo unico della normativa della Regione Toscana in materia di educazione, istruzione, orientamento, formazione professionale e lavoro" e s.m.i.;

Visto il D.P.G.R 8 agosto 2003, n. 47/R che approva il "Regolamento di esecuzione della legge regionale 26 luglio 2002, n. 32 ", e ss.mm.ii;

Vista la deliberazione della Giunta regionale n. 341 del 3 aprile 2018 che modifica il disciplinare per l'attuazione del sistema regionale delle competenze previsto dal Regolamento di esecuzione della L.R 32/2002, approvato con DGR 532/2009 e che in particolare:

- modifica il paragrafo A.2.2 2 dell'Allegato A "Esperto di settore e procedura per la formazione dell'elenco regionale" che prevede la costituzione dell'elenco regionale attraverso una procedura di evidenza pubblica e disciplina i requisiti per ottenere l'iscrizione, le finalità, l'aggiornamento e le condizioni di permanenza nell'elenco regionale;
- rinvia al dirigente del settore competente l'adozione degli atti conseguenti;

Visto il decreto dirigenziale n. 6120 del 24 aprile 2018 che approva l'"Avviso pubblico per la costituzione di un elenco regionale di esperti di settore di cui agli artt. 66 ter e 66 decies del D.P.G.R. 47/R/2003";

Visto l'allegato A del citato decreto dirigenziale ed in particolare:

- l'art. 6 "Scadenza presentazione delle domande" che prevede l'aggiornamento dell'elenco da parte del competente settore regionale due volte l'anno;
- l'art. 8 "Ammissibilità della domanda" che prevede: "Il dirigente del Settore regionale competente provvede con decreto all'inserimento dei candidati risultati idonei nell'Elenco regionale degli esperti di settore. All'interno di ciascun settore gli esperti sono suddivisi per provincia";
- l'art. 10 " Condizioni di esclusione dall'elenco" che individua tra le condizioni di cancellazione dall'elenco regionale degli esperti di settore: "la perdita di uno o più requisiti di cui all'art. 5 dello stesso avviso, la non veridicità delle dichiarazioni fatte, a seguito dei controlli effettuati ai sensi del DPR445/2000 e s.m.i.";

Visto il Decreto Dirigenziale n. 8847 del 06/06/2018 avente ad oggetto "Costituzione dell'Elenco Regionale degli Esperti di Settore e approvazione delle domande di candidatura pervenute alla scadenza del 31 maggio 2018 (D.G.R. 532/2009 e s.m.i. e D.D. 6120/2018); Visto il Decreto Dirigenziale n. 16159 del 11/10/2018 che aggiorna, per ultimo, l'elenco Regionale degli Esperti di Settore;

Vista la delibera n. 1058 del 1 ottobre 2001 "Direttiva per l'applicazione delle disposizioni in materia di semplificazione della documentazione amministrativa di cui al D.P.R. 28 dicembre 2000, n. 445, ed in particolare l'allegato A, paragrafo 19 , lettera b) "Tipologie e modalità di effettuazione dei controlli" che prevede che le verifiche sulle autocertificazioni possano essere anche a campione;

Visto il campione estratto dall'elenco di cui all'allegato B al DD n. 16159 del 11/10/2018, con la procedura di sorteggio, corrispondente a n. 23 esperti di settore;

Vista la procedura istruttoria condotta ai sensi e nelle modalità di cui alla legge 241/1990;

Visto l'esito dei controlli sulle dichiarazioni presentate ai sensi del D.P.R. 28 dicembre 2000, n. 445, effettuati come previsto ai sensi dell'art. 10 citato "Condizioni di esclusione dall'Elenco";

Preso atto delle comunicazioni intercorse con i soggetti interessati;

Considerato che per alcuni soggetti, indicati in allegato A, i controlli hanno dato esito negativo e occorre pertanto procedere alla loro cancellazione dall'elenco regionale degli esperti di settore;

Considerato altresì che alcuni soggetti, indicati in allegato B, hanno formalmente comunicato la volontà di essere cancellati dall'elenco regionale degli esperti di settore;

Visto l'elenco di coloro che hanno presentato domanda di candidatura alla scadenza del 31 marzo 2019, come da elenco allegato C, e che saranno inseriti nell'elenco regionale degli esperti di settore costituito con il DD n. 8847/2018 e aggiornato, per ultimo, con il DD 16159 del 11/10/2018;

Ritenuto conseguentemente di procedere all'aggiorna-

mento dell'elenco regionale degli esperti di settore di cui all'allegato D;

DECRETA

1. di cancellare dall'elenco regionale degli esperti di settore, per le ragioni indicate in narrativa:

- i soggetti, indicati in allegato A, parte integrante e sostanziale del presente atto, per i quali i controlli hanno dato esito negativo;
- i soggetti, indicati in allegato B, parte integrante e sostanziale del presente atto, che hanno formalmente comunicato la volontà di essere cancellati dall'elenco degli esperti di settore;

2. di inserire nell'elenco regionale degli esperti di settore, costituito con Decreto Dirigenziale n. 8847/2018 e aggiornato, da ultimo, con Decreto Dirigenziale 16159 del 11/10/2018, i candidati che hanno presentato domanda alla scadenza del 31 marzo 2019 riportati nell'elenco allegato C, parte integrante e sostanziale del presente atto;

3. di aggiornare, in conseguenza a quanto riportato ai punti precedenti, l'elenco regionale degli esperti di settore e di riportare l'elenco aggiornato nell'allegato D parte integrante e sostanziale del presente atto.

Avverso il presente provvedimento è ammesso ricorso nei confronti dell'autorità giudiziaria competente per legge nei relativi termini.

Il presente atto è pubblicato integralmente sul BURT ai sensi degli articoli 4, 5 e 5 bis della l.r. 23/2007 e sulla banca dati degli atti amministrativi della Giunta regionale ai sensi dell'art. 18 della l.r. 23/2007. Sono esclusi dalla pubblicazione gli allegati A, B nel rispetto dei limiti alla trasparenza posti dalla normativa statale.

Il Dirigente
Cecilia Chiarugi

SEGUONO ALLEGATI

ALLEGATO_C

Provincia	Cognome	Nome	Descrizione settore 1	Descrizione settore 2
AREZZO	BATSIKOSTA	ANASTASIA	sport benessere e cura della persona	--
AREZZO	COMUNELLI	ALICE	turismo alberghiero e ristorazione	lavorazioni orafe
AREZZO	GATTA	VERA SOFIA	educazione e formazione	servizi socio- sanitari
AREZZO	NICCHERI	PIERLUIGI	edilizia ed impiantistica	--
AREZZO	PERRIA	LORENZO	turismo alberghiero e ristorazione	--
AREZZO	PIRAS	GIUSEPPINO	educazione e formazione	servizi socio- sanitari
AREZZO	PORCU	VERONICA	sport benessere e cura della persona	--
AREZZO	ROMAGNOLI	VALERIA	comunicazione pubblicità pubbliche relazioni	turismo alberghiero e ristorazione
AREZZO	TEGA	ALICE	sport benessere e cura della persona	--
FIRENZE	AMO LOBERA	VIRGINIA	educazione e formazione	--
FIRENZE	BARTOLOZZI	MAURA	educazione e formazione	--
FIRENZE	BELEFFI	ELENA	ambiente ecologia e sicurezza	turismo alberghiero e ristorazione
FIRENZE	BENI	CLAUDIA	turismo alberghiero e ristorazione	--
FIRENZE	BIANCHINI	ELENA	spettacolo	tessile abbigliamento calzature e pelli
FIRENZE	BONI	ALESSANDRO	credito, finanza, assicurazioni, gestione ed intermediazione immobiliare - area banca	educazione e formazione
FIRENZE	BUCCIARDINI	TIZIANO	ambiente ecologia e sicurezza	educazione e formazione
FIRENZE	CACELLI	MARZIA	sport benessere e cura della persona	--
FIRENZE	CASOLI	CURZIO	turismo alberghiero e ristorazione	--
FIRENZE	CAVERNI	LORENZO	educazione e formazione	--
FIRENZE	CHIARI	IRENE	educazione e formazione	--
FIRENZE	CORNACCHIA	ILARIA	sport benessere e cura della persona	--
FIRENZE	CORSANI	JONATHAN	tessile abbigliamento calzature e pelli	--
FIRENZE	CRISCUOLO	GIULIO	educazione e formazione	Trasversale
FIRENZE	D'AGOSTINO	ANTONINO	turismo alberghiero e ristorazione	--
FIRENZE	DI MARCO	FRANCESCO	educazione e formazione	turismo alberghiero e ristorazione
FIRENZE	FRANGIONI	ALESSANDRO	informatica	comunicazione pubblicità pubbliche relazioni
FIRENZE	GRIVO	ANTONIO	sport benessere e cura della persona	--
FIRENZE	IACONO	STEFANIA	sport benessere e cura della persona	--
FIRENZE	LELLI	ROBERTO	ambiente ecologia e sicurezza	agricoltura zootecnia silvicoltura e pesca
FIRENZE	MATTETTI	VALTER	servizi socio- sanitari	Trasversale

ALLEGATO_C

Provincia	Cognome	Nome	Descrizione settore 1	Descrizione settore 2
FIRENZE	MOSCHI	FRANCESCA	produzioni alimentari	turismo alberghiero e ristorazione
FIRENZE	ORADINI	ARTURO	agricoltura zootecnia silvicoltura e pesca	educazione e formazione
FIRENZE	PAPINI	CLAUDIA	sport benessere e cura della persona	turismo alberghiero e ristorazione
FIRENZE	PERICCI	MARCO	informatica	Trasversale
FIRENZE	PETRALLI	SIMONE	logistica e trasporti	--
FIRENZE	PETRELLA	ANTONIO RICCARDO	comunicazione pubblicità pubbliche relazioni	--
FIRENZE	PICCIOLI	GIULIETTA	lavorazioni orafe	comunicazione pubblicità pubbliche relazioni
FIRENZE	POMPEI	MONIA	sport benessere e cura della persona	--
FIRENZE	ROSSELLO	CATERINA	produzioni alimentari	turismo alberghiero e ristorazione
FIRENZE	SALIMBENI	OLIVIA	educazione e formazione	--
FIRENZE	SANTONI	DANIELA	sport benessere e cura della persona	--
FIRENZE	SPINELLI	MARIA ALDA	sport benessere e cura della persona	--
FIRENZE	TRENTANOVE	ANNA	turismo alberghiero e ristorazione	--
FIRENZE	VALLARANO	DANIELA	sport benessere e cura della persona	--
FIRENZE	VANZINI	GABRIELE	legno mobili e arredamento	spettacolo
FIRENZE	ZONNO	LUIGI	ambiente ecologia e sicurezza	educazione e formazione
GROSSETO	BINDI	MICHELE	chimica e farmaceutica	servizi socio- sanitari
LIVORNO	BERTI	CLAUDIA	Trasversale	--
LIVORNO	COSTAGLIOLI	MAURIZIO	logistica e trasporti	--
LIVORNO	GALLI	FABIO	ambiente ecologia e sicurezza	logistica e trasporti
LIVORNO	GEMMI	ANNALISA	cartotecnica stampa editoria	--
LIVORNO	MAIOLINI	GIADA	servizi socio- sanitari	--
LIVORNO	MICHEL	ELISA	educazione e formazione	--
LIVORNO	MORETTI	PAOLO	logistica e trasporti	--
LIVORNO	PACHETTI	MASSIMILIANO	informatica	spettacolo
LIVORNO	ROMAGNOLI	SILVIA	logistica e trasporti	--
LUCCA	BELLI	LORENZO	turismo alberghiero e ristorazione	Trasversale
LUCCA	CAPPONI	CARLO	edilizia ed impiantistica	produzioni metalmeccaniche
LUCCA	CASINI	JONATA	educazione e formazione	Trasversale
LUCCA	MATTEELLI	GABRIELE	informatica	--
LUCCA	ROVAI	FRANCESCO	sport benessere e cura della persona	--

ALLEGATO_C

Provincia	Cognome	Nome	Descrizione settore 1	Descrizione settore 2
LUCCA	STANGHELLINI	EMANUELA	Trasversale	--
MASSA E CARRARA	BORDIGONI	DIEGO	chimica e farmaceutica	--
MASSA E CARRARA	BRUNO	PAOLO	ambiente ecologia e sicurezza	produzioni alimentari
MASSA E CARRARA	CIACCI	AGNESE	sport benessere e cura della persona	--
MASSA E CARRARA	GALLENI	SARA	tessile abbigliamento calzature e pelli	--
MASSA E CARRARA	INDINO	ADRIANA	sport benessere e cura della persona	--
MASSA E CARRARA	LAUDINI	IRENE	tessile abbigliamento calzature e pelli	--
MASSA E CARRARA	LO CASCIO	ELENA	sport benessere e cura della persona	--
PISA	IAFRATE	PIERO	educazione e formazione	Trasversale
PISA	MANNUCCI	SENIO	tessile abbigliamento calzature e pelli	--
PISA	MAZZETTI	ELISABETTA	ambiente ecologia e sicurezza	edilizia ed impiantistica
PISA	MUSTO	CARLO	sport benessere e cura della persona	spettacolo
PISA	PETRALLI	SIMONE	Trasversale	--
PISTOIA	BALLERI	GLORIA	sport benessere e cura della persona	--
PISTOIA	GIOVANETTI	MASSIMO	educazione e formazione	turismo alberghiero e ristorazione
PISTOIA	PETRUCCI	WILLIAM ANTONIO	agricoltura zootecnia silvicoltura e pesca	--
PISTOIA	TUTINO	IVANO	edilizia ed impiantistica	educazione e formazione
PISTOIA	TUTINO	MICHELE	turismo alberghiero e ristorazione	--
PRATO	BUCCI	ANTONIO	ambiente ecologia e sicurezza	edilizia ed impiantistica
PRATO	CAMMELLI	ALBERTO	educazione e formazione	servizi socio- sanitari
PRATO	LUCARINI	SARA	Trasversale	--
PRATO	NERI	MONICA	educazione e formazione	Trasversale
PRATO	NESI	MATILDE	educazione e formazione	Trasversale
PRATO	PROFETI	BARBARA	Trasversale	--
PRATO	PROSPERI	PAOLA	produzioni alimentari	--
PRATO	SOLA	BARBARA	educazione e formazione	servizi socio- sanitari
SIENA	BELLACCINI	SIMONA	chimica e farmaceutica	educazione e formazione
SIENA	CHIMENTI	ELEONORA	sport benessere e cura della persona	--
SIENA	DI CRESCENZIO	SARA	educazione e formazione	--
SIENA	GIORDANO	MARCO	spettacolo	Trasversale
SIENA	POMPEI	MONIA	sport benessere e cura della persona	--

ALLEGATO D

Provincia	Cognome	Nome	Descrizione settore 1	Descrizione settore 2
AREZZO	ARRIGUCCI	SILVIA	produzioni alimentari	sport benessere e cura della persona
AREZZO	BARBAGLI	MICHELE	informatica	--
AREZZO	BAROLO	CLAUDIO	sport benessere e cura della persona	--
AREZZO	BATSIKOSTA	ANASTASIA	sport benessere e cura della persona	--
AREZZO	BENI	CLAUDIA	turismo alberghiero e ristorazione	--
AREZZO	BIGAZZI	LUCIANO	lavorazioni orafe	--
AREZZO	CANCELLIERI	MASSIMILIANO	servizi socio- sanitari	--
AREZZO	CAPACCIOLI	SILVIA	educazione e formazione	servizi socio- sanitari
AREZZO	CAPECCHI	GLORIA	educazione e formazione	servizi socio- sanitari
AREZZO	CERONE LA GATTA	ALESSIA	educazione e formazione	servizi socio- sanitari
AREZZO	CHIMENTI	SAVINO	turismo alberghiero e ristorazione	--
AREZZO	CINI	SIMONE	educazione e formazione	comunicazione pubblicità pubbliche relazioni
AREZZO	COMUNELLI	ALICE	turismo alberghiero e ristorazione	lavorazioni orafe
AREZZO	CORRIAS	ANTONIO ROBERTO	educazione e formazione	sport benessere e cura della persona
AREZZO	DEL CIPOLLA	SUSANNA	turismo alberghiero e ristorazione	--
AREZZO	DRAGONI	ADRIANO	agricoltura zootecnia silvicoltura e pesca	produzioni alimentari
AREZZO	FRANZESE	CARMINE	turismo alberghiero e ristorazione	--
AREZZO	FRASI	PASQUALE	logistica e trasporti	--
AREZZO	GATTA	VERA SOFIA	educazione e formazione	servizi socio- sanitari
AREZZO	GHIDINI	STEFANO	informatica	--
AREZZO	GHIORI	MASSIMILIANO	turismo alberghiero e ristorazione	--
AREZZO	GIAMBALVO	FRANCESCO	agricoltura zootecnia silvicoltura e pesca	ambiente ecologia e sicurezza
AREZZO	GRIFAGNI	MARCELLO	servizi socio- sanitari	--
AREZZO	GUERRINI	NICO	produzioni metalmeccaniche	--
AREZZO	LIBERATORI	ANNA	educazione e formazione	informatica
AREZZO	LUNETTI	SIMONE	turismo alberghiero e ristorazione	--
AREZZO	MANGANI	PIERPAOLO	artigianato artistico	Trasversale
AREZZO	MASSINI	MERY	Trasversale	--
AREZZO	MELICIANI	SONIA	turismo alberghiero e ristorazione	--
AREZZO	MICHELINI	SONIA	Trasversale	--
AREZZO	MINOCCHI	LAURA	turismo alberghiero e ristorazione	--
AREZZO	MORETTI	LAURA	educazione e formazione	--
AREZZO	NANNI	MARIKA	educazione e formazione	servizi socio- sanitari
AREZZO	NICCHERI	PIERLUIGI	edilizia ed impiantistica	--
AREZZO	PANICHI	FABRIZIO	agricoltura zootecnia silvicoltura e pesca	ambiente ecologia e sicurezza
AREZZO	PARRINO	SAVERIO MAURIZIO	ambiente ecologia e sicurezza	servizi socio- sanitari
AREZZO	PECORARI	PATRIZIO	agricoltura zootecnia silvicoltura e pesca	--
AREZZO	PERRIA	LORENZO	turismo alberghiero e ristorazione	--
AREZZO	PIGLIAPOCHI	CLAUDIA	educazione e formazione	--
AREZZO	PIRAS	GIUSEPPINO	educazione e formazione	servizi socio- sanitari
AREZZO	POLCI	MARCO	Trasversale	--
AREZZO	POLVANI	SARA	cartotecnica stampa editoria	--
AREZZO	PORCU	VERONICA	sport benessere e cura della persona	--

ALLEGATO D

Provincia	Cognome	Nome	Descrizione settore 1	Descrizione settore 2
AREZZO	PRESENTI	ALESSIA	educazione e formazione	--
AREZZO	ROMAGNOLI	VALERIA	comunicazione pubblicità pubbliche relazioni	turismo alberghiero e ristorazione
AREZZO	ROMANI	ENRICA	educazione e formazione	turismo alberghiero e ristorazione
AREZZO	SASSOLI	STEFANO	servizi socio- sanitari	--
AREZZO	SPERTILLI RAFFAELLI	ANDREA	credito, finanza, assicurazioni, gestione ed intermediazione immobiliare - area banca	--
AREZZO	STERI	OLGA	sport benessere e cura della persona	--
AREZZO	TEGA	ALICE	sport benessere e cura della persona	--
AREZZO	TIZZANINI	GIANNI	ambiente ecologia e sicurezza	Trasversale
AREZZO	VALENTINI	MARCO	agricoltura zootecnia silvicoltura e pesca	--
AREZZO	VITI	ALESSANDRO	produzioni metalmeccaniche	logistica e trasporti
FIRENZE	AMBROSINO	ANDREA	informatica	Trasversale
FIRENZE	AMO LOBERA	VIRGINIA	educazione e formazione	--
FIRENZE	ARCANGELI	STEFANO	edilizia ed impiantistica	Trasversale
FIRENZE	ARDOVINI	UBERTO	educazione e formazione	informatica
FIRENZE	ARTINI	ALESSANDRO	spettacolo	--
FIRENZE	AUTHOM	FRANCOISE MARIE JEANNE R	produzioni alimentari	turismo alberghiero e ristorazione
FIRENZE	BARTOLOZZI	MAURA	educazione e formazione	--
FIRENZE	BECATTINI	ROBERTO	educazione e formazione	--
FIRENZE	BELEFFI	ELENA	ambiente ecologia e sicurezza	turismo alberghiero e ristorazione
FIRENZE	BENCISTA'	GIOVANNI	turismo alberghiero e ristorazione	--
FIRENZE	BENI	CLAUDIA	turismo alberghiero e ristorazione	--
FIRENZE	BENI	PAOLO	turismo alberghiero e ristorazione	--
FIRENZE	BETTI	MATTEO	agricoltura zootecnia silvicoltura e pesca	ambiente ecologia e sicurezza
FIRENZE	BIANCHINI	ELENA	spettacolo	tessile abbigliamento calzature e pelli
FIRENZE	BIGLIAZZI	ILARIA	educazione e formazione	turismo alberghiero e ristorazione
FIRENZE	BONI	ALESSANDRO	credito, finanza, assicurazioni, gestione ed intermediazione immobiliare - area banca	educazione e formazione
FIRENZE	BORSI	AUGUSTO	educazione e formazione	servizi socio- sanitari
FIRENZE	BOSCHI	PAOLO	servizi socio- sanitari	spettacolo
FIRENZE	BRASCHI	ANDREA	educazione e formazione	Trasversale
FIRENZE	BUCCIARDINI	TIZIANO	ambiente ecologia e sicurezza	educazione e formazione
FIRENZE	BUCELLI	RENATO	edilizia ed impiantistica	produzioni metalmeccaniche
FIRENZE	CACELLI	MARZIA	sport benessere e cura della persona	--
FIRENZE	CALABRO'	CLAUDIO	educazione e formazione	informatica
FIRENZE	CALAMIDA	GIORGIA MARIATERESA	educazione e formazione	spettacolo
FIRENZE	CAPRINI	ELY	ambiente ecologia e sicurezza	informatica
FIRENZE	CARAMELLI	MATTHIEU	educazione e formazione	informatica
FIRENZE	CARAVIELLO	CINZIA	distribuzione commerciale	Trasversale
FIRENZE	CARIULO	ALESSANDRO	comunicazione pubblicità pubbliche relazioni	sport benessere e cura della persona
FIRENZE	CARUANA	ROSARIO	turismo alberghiero e ristorazione	--
FIRENZE	CASOLI	CURZIO	turismo alberghiero e ristorazione	--
FIRENZE	CAVERNI	LORENZO	educazione e formazione	--

ALLEGATO D

Provincia	Cognome	Nome	Descrizione settore 1	Descrizione settore 2
FIRENZE	CERVELLATI	FRANCO	sport benessere e cura della persona	turismo alberghiero e ristorazione
FIRENZE	CHERICI	MAURO	turismo alberghiero e ristorazione	--
FIRENZE	CHIARI	IRENE	educazione e formazione	--
FIRENZE	CHINI	TANIA	educazione e formazione	servizi socio- sanitari
FIRENZE	CIAMPELLI	ELEONORA	comunicazione pubblicità pubbliche relazioni	educazione e formazione
FIRENZE	CIOCCOLANI	LEONARDO	ambiente ecologia e sicurezza	Trasversale
FIRENZE	CIONI	NICOLAS	turismo alberghiero e ristorazione	--
FIRENZE	COLUCCI	ELEONORA	educazione e formazione	--
FIRENZE	CONFICONI	GIAN LUCA	produzioni alimentari	turismo alberghiero e ristorazione
FIRENZE	CONSIGLI	COSTANZA	educazione e formazione	--
FIRENZE	COPPOLARO	JESSICA	sport benessere e cura della persona	--
FIRENZE	CORNACCHIA	ILARIA	sport benessere e cura della persona	--
FIRENZE	CORONA	FRANCO	educazione e formazione	turismo alberghiero e ristorazione
FIRENZE	CORSANI	JONATHAN	tessile abbigliamento calzature e pelli	--
FIRENZE	CRISCUOLO	GIULIO	educazione e formazione	Trasversale
FIRENZE	CURTOLO	ROBERTO	educazione e formazione	tessile abbigliamento calzature e pelli
FIRENZE	D'AGOSTINO	ANTONINO	turismo alberghiero e ristorazione	--
FIRENZE	D'ERCOLE	ARIANNA	servizi socio- sanitari	--
FIRENZE	DE CESARIS	SERGIO	sport benessere e cura della persona	educazione e formazione
FIRENZE	DE PAOLA	VALERIA	sport benessere e cura della persona	--
FIRENZE	DEL BINO	SERENA	Trasversale	--
FIRENZE	DI MARCO	FRANCESCO	educazione e formazione	turismo alberghiero e ristorazione
FIRENZE	DI PIETROGIACOMO	LUCIA	educazione e formazione	--
FIRENZE	DI STASO	DANIELE	informatica	--
FIRENZE	FAUCEGLIA	VINCENZO	edilizia ed impiantistica	--
FIRENZE	FERRARA	ROBERTO	edilizia ed impiantistica	--
FIRENZE	FERRARI	FABRIZIA	tessile abbigliamento calzature e pelli	--
FIRENZE	FONDELLI	ALESSANDRO	vendita e riparazione di auto e moto veicoli	--
FIRENZE	FRANCHI	ERICA	educazione e formazione	--
FIRENZE	FRANCHINI	CRISTINA	edilizia ed impiantistica	Trasversale
FIRENZE	FRANGIONI	ALESSANDRO	informatica	comunicazione pubblicità pubbliche relazioni
FIRENZE	GABELLINI	ANNAMARIA	comunicazione pubblicità pubbliche relazioni	sport benessere e cura della persona
FIRENZE	GALLI	MONICA	turismo alberghiero e ristorazione	educazione e formazione
FIRENZE	GERINI	GABRIELE	produzioni metalmeccaniche	--
FIRENZE	GHIDINI	STEFANO	informatica	--
FIRENZE	GIACOMELLI	SABRINA	tessile abbigliamento calzature e pelli	--
FIRENZE	GONNELLI	MASSIMO	cartotecnica stampa editoria	comunicazione pubblicità pubbliche relazioni
FIRENZE	GRIVO	ANTONIO	sport benessere e cura della persona	--
FIRENZE	GUANDALINI	STEFANO	informatica	--
FIRENZE	GUZZI	GENNARO	educazione e formazione	--
FIRENZE	IACONO	STEFANIA	sport benessere e cura della persona	--
FIRENZE	ISACCHI	MICHELE	edilizia ed impiantistica	ambiente ecologia e sicurezza
FIRENZE	LASTRUCCI	MATTEO	cartotecnica stampa editoria	turismo alberghiero e ristorazione

ALLEGATO D

Provincia	Cognome	Nome	Descrizione settore 1	Descrizione settore 2
FIRENZE	LAZZERI	ANTONELLA	educazione e formazione	--
FIRENZE	LEANZA	FRANCESCO	turismo alberghiero e ristorazione	--
FIRENZE	LELLI	ROBERTO	ambiente ecologia e sicurezza	agricoltura zootecnia silvicoltura e pesca
FIRENZE	LEPORINI	BARBARA	educazione e formazione	informatica
FIRENZE	LINGRIA	VALENTINA	comunicazione pubblicità pubbliche relazioni	informatica
FIRENZE	LIRONI	IACOPO	educazione e formazione	informatica
FIRENZE	MALTINTI	LUCA	agricoltura zootecnia silvicoltura e pesca	--
FIRENZE	MANCHIA	GIOVANNINO	educazione e formazione	servizi socio- sanitari
FIRENZE	MANCUSO	FILIPPO	turismo alberghiero e ristorazione	--
FIRENZE	MARTELLI	FRANCESCO	chimica e farmaceutica	--
FIRENZE	MARTINELLI	GIOVANNA	sport benessere e cura della persona	--
FIRENZE	MARTINO	FRANCESCA	comunicazione pubblicità pubbliche relazioni	--
FIRENZE	MASI	MATTEO	informatica	--
FIRENZE	MASONI	SANDRA	cartotecnica stampa editoria	--
FIRENZE	MASTI	FERNANDO	spettacolo	turismo alberghiero e ristorazione
FIRENZE	MATTETTI	VALTER	servizi socio- sanitari	Trasversale
FIRENZE	MERCURI	ALDA	edilizia ed impiantistica	--
FIRENZE	MILANESE	GIANLUCA	educazione e formazione	Trasversale
FIRENZE	MONTICELLI	VALERIO	educazione e formazione, informatica	informatica
FIRENZE	MORELLI	SANDRO	vendita e riparazione di auto e moto veicoli	--
FIRENZE	MORETTI	ROBERTA	agricoltura zootecnia silvicoltura e pesca	--
FIRENZE	MORSELLINO	GIAMPAOLO	edilizia ed impiantistica	--
FIRENZE	MOSCATO	RUDY	educazione e formazione	Trasversale
FIRENZE	MOSCHI	FRANCESCA	produzioni alimentari	turismo alberghiero e ristorazione
FIRENZE	MUGNAINI	DEBORA	educazione e formazione	--
FIRENZE	NAKEVA	GHERGANA IVANOVA	tessile abbigliamento calzature e pelli	--
FIRENZE	NOGARA	BICE	educazione e formazione	turismo alberghiero e ristorazione
FIRENZE	ORADINI	ARTURO	agricoltura zootecnia silvicoltura e pesca	educazione e formazione
FIRENZE	PAGLIAI	MATTEO GIULIO	comunicazione pubblicità pubbliche relazioni	spettacolo
FIRENZE	PALMIERO	TOMMASO	educazione e formazione	--
FIRENZE	PAPINI	CLAUDIA	sport benessere e cura della persona	turismo alberghiero e ristorazione
FIRENZE	PARATO	ROBERTO	turismo alberghiero e ristorazione	--
FIRENZE	PASQUINUCCI	SIMONA	sport benessere e cura della persona	--
FIRENZE	PERICCI	MARCO	informatica	Trasversale
FIRENZE	PESCIULLESI	ALESSANDRA	servizi socio- sanitari	turismo alberghiero e ristorazione
FIRENZE	PETRALLI	SIMONE	logistica e trasporti	--
FIRENZE	PETRELLA	ANTONIO RICCARDO	comunicazione pubblicità pubbliche relazioni	--
FIRENZE	PIANTINI	GIOVANNA	tessile abbigliamento calzature e pelli	--
FIRENZE	PICCHI	CRISTIANA	educazione e formazione	--
FIRENZE	PICCIOLI	GIULIETTA	lavorazioni orafe	comunicazione pubblicità pubbliche relazioni
FIRENZE	PIERI	BARBARA	educazione e formazione	--
FIRENZE	PIERI	BARBARA	servizi socio- sanitari	--
FIRENZE	PIERI	ERIKA	sport benessere e cura della persona	--

ALLEGATO D

Provincia	Cognome	Nome	Descrizione settore 1	Descrizione settore 2
FIRENZE	PIFFERI	LUCIA	ambiente ecologia e sicurezza	--
FIRENZE	PIPPOLINI	MARCO	Trasversale	educazione e formazione
FIRENZE	POMPEI	MONIA	sport benessere e cura della persona	--
FIRENZE	PORCIATTI	LARA	educazione e formazione	--
FIRENZE	PUGGELLI	BEATRICE	educazione e formazione	--
FIRENZE	ROMANELLI	JACOPO	Trasversale	educazione e formazione
FIRENZE	ROSELLI	TOMMASO	edilizia ed impiantistica	educazione e formazione
FIRENZE	ROSSELLO	CATERINA	produzioni alimentari	turismo alberghiero e ristorazione
FIRENZE	SALIMBENI	OLIVIA	educazione e formazione	--
FIRENZE	SANI	ANTONELLA	sport benessere e cura della persona	--
FIRENZE	SANTONI	DANIELA	sport benessere e cura della persona	--
FIRENZE	SCIARRINO	SONIA	sport benessere e cura della persona	--
FIRENZE	SGALAMBRO	LETIZIA	educazione e formazione	--
FIRENZE	SOCCIO	DOMENICO	servizi socio- sanitari	--
FIRENZE	SPINELLI	MARIA ALDA	sport benessere e cura della persona	--
FIRENZE	SPRUGNOLI	LUCIA	ambiente ecologia e sicurezza	servizi socio- sanitari
FIRENZE	SQUARCINI	MICHELA	Trasversale	comunicazione pubblicità pubbliche relazioni
FIRENZE	STACCIOLI	SONIA	tessile abbigliamento calzature e pelli	--
FIRENZE	STOPPIONI	SANDRO	agricoltura zootecnia silvicoltura e pesca	--
FIRENZE	TACCONE	LUIGI	educazione e formazione	--
FIRENZE	TANTILLO	MARCELLA	educazione e formazione	--
FIRENZE	TRAPANI	FRANCESCO	educazione e formazione	--
FIRENZE	TRENTANOVE	ANNA	turismo alberghiero e ristorazione	--
FIRENZE	TRENTO	PAOLO	educazione e formazione	--
FIRENZE	TROIANO	SIMONA	Trasversale	--
FIRENZE	UGOLINI	ANTONIO	turismo alberghiero e ristorazione	--
FIRENZE	VALLARANO	DANIELA	sport benessere e cura della persona	--
FIRENZE	VALLARIO	GIUSEPPE NICOLA	Educazione e formazione	Trasversale
FIRENZE	VANZINI	GABRIELE	legno mobili e arredamento	spettacolo
FIRENZE	VERDIANI	CAMILLA	educazione e formazione	--
FIRENZE	VOZZI	PAOLO	educazione e formazione	--
FIRENZE	ZANCHI	DANIELA	servizi socio- sanitari	--
FIRENZE	ZONNO	LUIGI	ambiente ecologia e sicurezza	educazione e formazione
GROSSETO	BINDI	MICHELE	chimica e farmaceutica	servizi socio- sanitari
GROSSETO	STELLI	ANTONIO	turismo alberghiero e ristorazione	--
GROSSETO	TONINELLI	ANDREA	informatica	educazione e formazione
LIVORNO	BERTI	CLAUDIA	Trasversale	--
LIVORNO	CALONACI	ILARIA	spettacolo	turismo alberghiero e ristorazione
LIVORNO	CANACCINI	LISA	educazione e formazione	--
LIVORNO	COSTAGLIOLI	MAURIZIO	logistica e trasporti	--
LIVORNO	GALLI	FABIO	ambiente ecologia e sicurezza	logistica e trasporti
LIVORNO	GEMMI	ANNALISA	cartotecnica stampa editoria	--
LIVORNO	MAIOLINI	GIADA	servizi socio- sanitari	--

ALLEGATO D

Provincia	Cognome	Nome	Descrizione settore 1	Descrizione settore 2
LIVORNO	MICHEL	ELISA	educazione e formazione	--
LIVORNO	MORETTI	PAOLO	logistica e trasporti	--
LIVORNO	PACHETTI	MASSIMILIANO	informatica	spettacolo
LIVORNO	ROMAGNOLI	SILVIA	logistica e trasporti	--
LIVORNO	ROSSETTI	NICOLAS ADRIAN	educazione e formazione	--
LIVORNO	ROSSETTI	VICENTE DANIEL	educazione e formazione	servizi socio- sanitari
LIVORNO	TAROCCO	GIUSEPPE	logistica e trasporti	--
LUCCA	BELLI	LORENZO	turismo alberghiero e ristorazione	Trasversale
LUCCA	BERTUCCI	LIA	distribuzione commerciale	Trasversale
LUCCA	BINAZZI	MATTEO	agricoltura zootecnia silvicoltura e pesca	turismo alberghiero e ristorazione
LUCCA	CAPPONI	CARLO	edilizia ed impiantistica	produzioni metalmeccaniche
LUCCA	CASINI	JONATA	educazione e formazione	Trasversale
LUCCA	CROCE	ALESSANDRA	cartotecnica stampa editoria	--
LUCCA	DE LUCA	ALESSIA	servizi socio- sanitari	--
LUCCA	FAVILLA	RENATA MARIANGELA	educazione e formazione	servizi socio- sanitari
LUCCA	GIAMPAOLI	OSVALDO	turismo alberghiero e ristorazione	--
LUCCA	GIANNECCHINI	NICOLE	spettacolo	turismo alberghiero e ristorazione
LUCCA	MANFREDI	ISABELLA	Trasversale	turismo alberghiero e ristorazione
LUCCA	MATTEELLI	GABRIELE	informatica	--
LUCCA	PAGANELLI	TINA	turismo alberghiero e ristorazione	--
LUCCA	PESCAGLINI	SILVIA	sport benessere e cura della persona	--
LUCCA	PUPPA	DAVIDE	edilizia ed impiantistica	informatica
LUCCA	RAFFAETA	CLAUDIO	produzioni metalmeccaniche	--
LUCCA	ROSELLINI	ELISA	servizi socio- sanitari	--
LUCCA	ROVAI	FRANCESCO	sport benessere e cura della persona	--
LUCCA	STANGHELLINI	EMANUELA	Trasversale	--
MASSA E CARRARA	BARDONI	RICCARDO	educazione e formazione	servizi socio- sanitari
MASSA E CARRARA	BENNATI	FRANCESCO	turismo alberghiero e ristorazione	--
MASSA E CARRARA	BIAGIONI	PAOLO	produzioni alimentari	servizi socio- sanitari
MASSA E CARRARA	BORDIGONI	DIEGO	chimica e farmaceutica	--
MASSA E CARRARA	BRUNO	PAOLO	ambiente ecologia e sicurezza	produzioni alimentari
MASSA E CARRARA	CIACCI	AGNESE	sport benessere e cura della persona	--
MASSA E CARRARA	CUPIDO	MICHELA	educazione e formazione	--
MASSA E CARRARA	FAMBRINI	FIORELLA	educazione e formazione	servizi socio- sanitari
MASSA E CARRARA	GALLENI	SARA	tessile abbigliamento calzature e pelli	--
MASSA E CARRARA	GASSANI	GIANFRANCO	educazione e formazione	servizi socio- sanitari
MASSA E CARRARA	GUADAGNUCCI	ALFREDO	edilizia ed impiantistica	--
MASSA E CARRARA	INDINO	ADRIANA	sport benessere e cura della persona	--
MASSA E CARRARA	LAUDINI	IRENE	tessile abbigliamento calzature e pelli	--
MASSA E CARRARA	LAZZAROTTI	GABRIELE	informatica	produzioni metalmeccaniche
MASSA E CARRARA	LO CASCIO	ELENA	sport benessere e cura della persona	--
MASSA E CARRARA	MAESTRELLI	MARIA GIOVANNA	educazione e formazione	sport benessere e cura della persona
MASSA E CARRARA	MARIANI	FRANCO	edilizia ed impiantistica	--

ALLEGATO D

Provincia	Cognome	Nome	Descrizione settore 1	Descrizione settore 2
MASSA E CARRARA	MOSCHETTI	FRANCESCA	servizi socio- sanitari	--
MASSA E CARRARA	TONLAZZERINI	LUCA	informatica	produzioni metalmeccaniche
MASSA E CARRARA	VALLE VALLOMINI	ROBERTO	turismo alberghiero e ristorazione	educazione e formazione
MASSA E CARRARA	VANNUCCI	FERDINANDO	edilizia ed impiantistica	vendita e riparazione di auto e moto veicoli
PISA	AUCLERT	CLARISSE ELSA ANNE	educazione e formazione	--
PISA	BACCILI	CRISTIANA	educazione e formazione	--
PISA	BADALASSI	MARIA	educazione e formazione	--
PISA	BALDACCI	MELANIA	educazione e formazione	--
PISA	BALLANTINI	VALTER	ambiente ecologia e sicurezza	chimica e farmaceutica
PISA	BARBAFIERA	FRANCESCO	educazione e formazione	--
PISA	BICCHIERINI	DANIELA	servizi socio- sanitari	--
PISA	BORRELLO	ANNAMARIA	credito, finanza, assicurazioni, gestione ed intermediazione immobiliare - area banca	--
PISA	BRUNO	ANTONIO	edilizia ed impiantistica	produzioni metalmeccaniche
PISA	CALVO	ROBERTA	cartotecnica stampa editoria	comunicazione pubblicità pubbliche relazioni
PISA	CASALINI	COSTANZA	educazione e formazione	--
PISA	CONTI	TERESA	educazione e formazione	--
PISA	COSTAGLI	MASSIMILIANO	tessile abbigliamento calzature e pelli	--
PISA	FAGIOLINI	IRENE	educazione e formazione	--
PISA	FRANCESCHI	EVA	Trasversale	--
PISA	HUERTA MORAN	MARIA DEL MAR	educazione e formazione	--
PISA	IAFRATE	PIERO	educazione e formazione	Trasversale
PISA	MANNUCCI	MARCO	educazione e formazione	--
PISA	MANNUCCI	SENIO	tessile abbigliamento calzature e pelli	--
PISA	MARTINI	CHIARA	comunicazione pubblicità pubbliche relazioni	educazione e formazione
PISA	MAZZETTI	ELISABETTA	ambiente ecologia e sicurezza	edilizia ed impiantistica
PISA	MUSTO	CARLO	sport benessere e cura della persona	spettacolo
PISA	PANICUCCI	ALESSANDRA	educazione e formazione	--
PISA	PETRALLI	SIMONE	Trasversale	--
PISA	PETRI	DANIELE	Trasversale	credito, finanza, assicurazioni, gestione ed intermediazione immobiliare - area banca
PISA	PETRI	RICO	educazione e formazione	Trasversale
PISA	RUIZ ALMARALES	SUZEL	educazione e formazione	--
PISA	RUSSO	PATRIZIA	Trasversale	educazione e formazione
PISA	SBRANA	ALESSANDRO	educazione e formazione	--
PISA	SERGI	FRANCESCA	educazione e formazione	--
PISTOIA	ABBATE	ANNALISA	educazione e formazione	servizi socio- sanitari
PISTOIA	ANGELI	PIERO	credito, finanza, assicurazioni, gestione ed intermediazione immobiliare - area banca	educazione e formazione
PISTOIA	BALLERI	GLORIA	sport benessere e cura della persona	--
PISTOIA	BANI	DONATELLA	ambiente ecologia e sicurezza	produzioni alimentari
PISTOIA	BARTOLINI	ANTONIO	educazione e formazione	--
PISTOIA	BARTOLINI	MARTINA	Trasversale	educazione e formazione

ALLEGATO D

Provincia	Cognome	Nome	Descrizione settore 1	Descrizione settore 2
PISTOIA	BELLARI	CLAUDIO	credito, finanza, assicurazioni gestione e intermediazione immobiliare - area assicurazioni	credito, finanza, assicurazioni, gestione ed intermediazione immobiliare - area banca
PISTOIA	BENESPERI	MANUELA	educazione e formazione	servizi socio- sanitari
PISTOIA	BERRETTI	FRANCESCA	educazione e formazione	servizi socio- sanitari
PISTOIA	BIAGIOLI	PABLO	turismo alberghiero e ristorazione	educazione e formazione
PISTOIA	BINI	GIOVANNI	educazione e formazione	--
PISTOIA	BONGALLINO	VALENTINA	sport benessere e cura della persona	--
PISTOIA	BORELLI	DANIELA	educazione e formazione	--
PISTOIA	BOSCO	ANNA	credito, finanza, assicurazioni, gestione ed intermediazione immobiliare - area banca	Trasversale
PISTOIA	BOSCO	GIOVANNI SALVATORE	produzioni metalmeccaniche	--
PISTOIA	BRANCOLINI	SIMONE	edilizia ed impiantistica	informatica
PISTOIA	BRUNI	ANDREA	educazione e formazione	legno mobili e arredamento
PISTOIA	DENTATO	JONNY	edilizia ed impiantistica	--
PISTOIA	DI PASQUA	DANIELA	produzioni alimentari	--
PISTOIA	FALBO	ROMINA	sport benessere e cura della persona	--
PISTOIA	FEDI	TIBERIO	distribuzione commerciale	--
PISTOIA	FERRETTI	PAOLO	edilizia ed impiantistica	--
PISTOIA	FILONI	LORENZO	servizi socio- sanitari	--
PISTOIA	FRAGLIASSO	ANGELO	cartotecnica stampa editoria	comunicazione pubblicità pubbliche relazioni
PISTOIA	FRANCESCHI	FILIPPO	informatica	--
PISTOIA	FROSINI	FABRIZIO	edilizia ed impiantistica	--
PISTOIA	GIACHETTI	STEFANO	credito, finanza, assicurazioni, gestione ed intermediazione immobiliare - area banca	distribuzione commerciale
PISTOIA	GIACOMELLI	MARCO	educazione e formazione	--
PISTOIA	GIORDANO	CARMELA	educazione e formazione	servizi socio- sanitari
PISTOIA	GIOVANETTI	MASSIMO	educazione e formazione	turismo alberghiero e ristorazione
PISTOIA	GUASTINI	BEATRICE	produzioni alimentari	--
PISTOIA	HEYDENDAEL	HIDDE MARTIJN	artigianato artistico	legno mobili e arredamento
PISTOIA	LANCELLOTTI	PAOLA	comunicazione pubblicità pubbliche relazioni	educazione e formazione
PISTOIA	MAGINI	GESSICA	educazione e formazione	Trasversale
PISTOIA	MAIELLO	GIUSEPPE	educazione e formazione	turismo alberghiero e ristorazione
PISTOIA	MANGONI	SUSANNA	spettacolo	turismo alberghiero e ristorazione
PISTOIA	MARCHETTI	IRENE	educazione e formazione	--
PISTOIA	MARCHETTI	IRENE	Trasversale	--
PISTOIA	MAURO	ANNA	sport benessere e cura della persona	--
PISTOIA	MELANI	SERENA	ambiente ecologia e sicurezza	produzioni alimentari
PISTOIA	MENICHINI	EMANUELA	educazione e formazione	servizi socio- sanitari
PISTOIA	MONACO	ELISA	tessile abbigliamento calzature e pelli	--
PISTOIA	MOSTARDI	FEDERICA	educazione e formazione	turismo alberghiero e ristorazione
PISTOIA	NATALI	FEDERICO	logistica e trasporti	--
PISTOIA	PACCHIONI	MICHELA	servizi socio- sanitari	--
PISTOIA	PACINI	MONICA	sport benessere e cura della persona	--

ALLEGATO D

Provincia	Cognome	Nome	Descrizione settore 1	Descrizione settore 2
PISTOIA	PANCONI	CARLO	edilizia ed impiantistica	--
PISTOIA	PAOLINI	SILVIA	sport benessere e cura della persona	--
PISTOIA	PETRUCCI	WILLIAM ANTONIO	agricoltura zootecnia silvicoltura e pesca	--
PISTOIA	RESTANO MAGAZZINI	MARCO	Trasversale	turismo alberghiero e ristorazione
PISTOIA	SALE	ANTONIO	servizi socio- sanitari	--
PISTOIA	SALVIOLI DI FOSSALUNGA	LUISA ANNA	tessile abbigliamento calzature e pelli	--
PISTOIA	SANTICCIOLI	ANDREA	informatica	--
PISTOIA	SANTICCIOLI	SONIA	sport benessere e cura della persona	--
PISTOIA	SCATIZZI	FRANCESCO	ambiente ecologia e sicurezza	edilizia ed impiantistica
PISTOIA	SIGNORINI	GIACOMO	educazione e formazione	servizi socio- sanitari
PISTOIA	SIMONETTI	BARBARA	comunicazione pubblicità pubbliche relazioni	sport benessere e cura della persona
PISTOIA	SOGNI	MASSIMO	educazione e formazione	informatica
PISTOIA	TOSI	JONATHAN	educazione e formazione	turismo alberghiero e ristorazione
PISTOIA	TUTINO	IVANO	edilizia ed impiantistica	educazione e formazione
PISTOIA	TUTINO	MICHELE	turismo alberghiero e ristorazione	--
PISTOIA	VICIDOMINI	DOMENICO	servizi socio- sanitari	--
PISTOIA	ZINI	LISA	servizi socio- sanitari	--
PRATO	APRIGLIANO	FRANCO	informatica	--
PRATO	BABBINI	SILVIA	educazione e formazione	servizi socio- sanitari
PRATO	BARDAZZI	DEANNA	tessile abbigliamento calzature e pelli	--
PRATO	BETTINI	BARBARA	educazione e formazione	informatica
PRATO	BUCCI	ANTONIO	ambiente ecologia e sicurezza	edilizia ed impiantistica
PRATO	CAMMELLI	ALBERTO	educazione e formazione	servizi socio- sanitari
PRATO	CAPARROTTI	TOMMASO	artigianato artistico	edilizia ed impiantistica
PRATO	CONTI	BENEDETTA	educazione e formazione	Trasversale
PRATO	D'ELIA	CINZIA	educazione e formazione	Trasversale
PRATO	FATTORI	TOMMASO	artigianato artistico	--
PRATO	GARRITANO	SAMUELE	edilizia ed impiantistica	--
PRATO	GIARDI	MANUELA	cartotecnica stampa editoria	comunicazione pubblicità pubbliche relazioni
PRATO	GRECO	ELISA	educazione e formazione	--
PRATO	LASTRUCCI	MARINA	comunicazione pubblicità pubbliche relazioni	educazione e formazione
PRATO	LUCARINI	SARA	educazione e formazione	--
PRATO	LUCARINI	SARA	Trasversale	--
PRATO	MARTINI	CHIARA	comunicazione pubblicità pubbliche relazioni	tessile abbigliamento calzature e pelli
PRATO	MOLINARO	MARCO	edilizia ed impiantistica	sport benessere e cura della persona
PRATO	MONTECALVO	MARCO	Trasversale	educazione e formazione
PRATO	MORGANTI	GIOVANNI	edilizia ed impiantistica	--
PRATO	NERI	MONICA	educazione e formazione	Trasversale
PRATO	NESI	MATILDE	educazione e formazione	Trasversale
PRATO	PAROLISI	SABATO	informatica	--
PRATO	PROFETI	BARBARA	educazione e formazione	--
PRATO	PROFETI	BARBARA	Trasversale	--
PRATO	PROSPERI	PAOLA	produzioni alimentari	--

ALLEGATO D

Provincia	Cognome	Nome	Descrizione settore 1	Descrizione settore 2
PRATO	RICCI	CLAUDIA	educazione e formazione	--
PRATO	ROSSETI	LAVINIA	educazione e formazione	servizi socio- sanitari
PRATO	SANTE'	PAOLO	educazione e formazione	--
PRATO	SCARPA	SABRINA	cartotecnica stampa editoria	comunicazione pubblicità pubbliche relazioni
PRATO	SOLA	BARBARA	educazione e formazione	servizi socio- sanitari
PRATO	URGO	FRANCO	educazione e formazione	--
PRATO	VAGGI	ANGELA	tessile abbigliamento calzature e pelli	--
SIENA	BARELLINI	MARIA ANTONIA	servizi socio- sanitari	--
SIENA	BELLACCINI	SIMONA	chimica e farmaceutica	educazione e formazione
SIENA	CECCHERINI	GIAN-PIERO	informatica	--
SIENA	CHIMENTI	ELEONORA	sport benessere e cura della persona	--
SIENA	CORSI	FILIPPO	informatica	--
SIENA	CURRI	ARDIT	turismo alberghiero e ristorazione	--
SIENA	DI CRESCENZIO	SARA	educazione e formazione	--
SIENA	GIANNETTI	GIANFRANCO	produzioni alimentari	turismo alberghiero e ristorazione
SIENA	GINANNESCHI	RAFFAELLO	comunicazione pubblicità pubbliche relazioni	sport benessere e cura della persona
SIENA	GIORDANO	MARCO	spettacolo	Trasversale
SIENA	GUGLIELMO	VITTORIA	comunicazione pubblicità pubbliche relazioni	educazione e formazione
SIENA	MANGIERI	DOMENICA	educazione e formazione	--
SIENA	MASIELLO	NICOLA	turismo alberghiero e ristorazione	--
SIENA	MOLINARI	MATTEO	credito, finanza, assicurazioni, gestione ed intermediazione immobiliare - area banca	educazione e formazione
SIENA	PAGLIANI	AZZURRA	sport benessere e cura della persona	--
SIENA	PETRI	PIERO	produzioni metalmeccaniche	Trasversale
SIENA	POMPEI	MONIA	sport benessere e cura della persona	--
SIENA	RUGI	LIDIA	turismo alberghiero e ristorazione	--

REGIONE TOSCANA
Direzione Diritti di Cittadinanza e Coesione Sociale
Settore Innovazione Sociale

DECRETO 17 aprile 2019, **n. 6191**
certificato il 24-04-2019

Pubblicazione dell'albo degli enti di servizio civile regionale - anno 2019.

IL DIRIGENTE

Vista la Legge regionale n. 35 del 25 luglio 2006 "Istituzione del servizio civile regionale", e successive modificazioni, che all'art. 2 prevede che sia istituito presso la Giunta regionale l'albo degli enti di servizio civile regionale, nel quale sono iscritti gli enti e le organizzazioni pubblici e privati che operano nel territorio regionale, in possesso dei seguenti requisiti:

- assenza di scopo di lucro;
- inalità istituzionali volte a promuovere obiettivi in uno dei settori previsti dall'art. 3 della L.R. 35/06;
- capacità organizzativa e possibilità di impiego proporzionate ai progetti ed agli interventi previsti;
- aver svolto attività continuativa almeno da tre anni;

Visto il Decreto del Presidente della Giunta regionale n. 10/R del 20 marzo 2009 "Regolamento di attuazione della legge regionale 25 luglio 2006 n. 35 (Istituzione del servizio civile regionale) in materia di servizio civile regionale" (di seguito regolamento), e successive modificazioni, che all'articolo 3 comma 1 stabilisce che possono presentare domanda di iscrizione all'albo sia enti pubblici e privati che organismi federativi ed associativi di enti pubblici e privati;

Considerato che:

- nell'anno 2018 è stata disposta l'apertura di una finestra temporale per le iscrizioni all'albo degli enti di servizio civile regionale con decreto dirigenziale n. 10603 del 28/06/2018;
- le domande di iscrizione potevano essere presentate entro le ore 14:00 del 28 dicembre 2018; -in tale periodo sono state presentate nuove domande di iscrizione al suddetto albo e sono state effettuate le relative istruttorie che hanno portato all'iscrizione di nuovi enti di servizio civile;

Ritenuto quindi necessario procedere ad una nuova pubblicazione dell'albo degli enti di servizio civile regionale, aggiornato a gennaio 2019 -che sostituisce integralmente gli albi precedentemente pubblicati - come risulta dall'allegato A), parte integrante e sostanziale del presente provvedimento;

DECRETA

1) di procedere alla pubblicazione dell'albo degli enti di servizio civile regionale, aggiornato a gennaio 2019 - che sostituisce integralmente gli albi precedentemente pubblicati - come risulta dall'allegato A), parte integrante e sostanziale del presente provvedimento.

Il presente atto è pubblicato integralmente sul BURT ai sensi degli articoli 4, 5 e 5 bis della l.r. 23/2007 e sulla banca dati degli atti amministrativi della Giunta regionale ai sensi dell'art. 18 della l.r. 23/2007.

Il Dirigente
Alessandro Salvi

SEGUE ALLEGATO

ALBO DEGLI ENTI DI SERVIZIO CIVILE REGIONALE

Ordine Alfabetico

#	CODICE RT	DENOMINAZIONE ENTE	INDIRIZZO	C.A.P	CITTA'	PROV.
1	RT3C00354	"INTEGRA" SOCIETA' COOPERATIVA SOCIALE A.R.L. ONLUS	Viale Europa 182	51039	Pistoia	PT
2	RT3C00383	2° CIRCOLO DIDATTICO "COLLODI CARLO"	Via Sforza 6	57023	Cecina	LI
3	RT3C00316	A.C.C.A. ASSOCIAZIONE CURA COMPORTAMENTO ALIMENTARE ONLUS	VIA 7 LUGLIO, 34	54038	Carrara	MS
4	RT3C00273	A.C.L.I. REGIONALE TOSCANA	VIA DEI MARTELLI 8	50129	Firenze	FI
5	RT3C00002	A.I.C.S. Comitato Provinciale di Lucca	via S. Nicolao	55100	Lucca	LU
6	RT3C00574	A.I.C.S. COMITATO PROVINCIALE DI PISA	VIA GIUSEPPE MALAGOLI, 12	56124	Pisa	PI
7	RT3C00421	A.I.C.S. COMITATO REGIONALE TOSCANA	Via Iacopo da Diacceto 3/b	50123	Firenze	FI
8	RT3C00390	A.I.P.D. VERSILIA ONLUS ASS. ITA. PERSONE DOWN SEZ. VERSILIA	Via Sarzanese 155	55041	Camaiore	LU
9	RT3C00557	A.P.I.C.I. DELEGAZIONE ZONALE ALTOPASCIO	VIA PONTE ALLA CILIEGIA,58	55011	Altopascio	LU
10	RT3C00395	A.P.I.C.I.-ASSOCIAZIONI PROVINCIALI INVALIDI CIVILI E CITTADINI ANZIANI	Via Adolfo Apolloni 19	00146	Roma	RM
11	RT3C00355	A.S.D. A.FA.P.H. ONLUS	Via Castagnara 31	54100	Massa	MS
12	RT3C00695	a.s.d. ARCADIA	Via Sant'Antonio, 43	56125	Pisa	PI
13	RT3C00009	A.S.D. Polisportiva Libertas Rosignano	via Ippolito Nievo 14/2 Rosignano	57016	Rosignano Marittimo	LI
14	RT3C00440	A.S.P. CITTA' DI SIENA	VIA CAMPANSI 18	53100	Siena	SI
15	RT3C00491	A.T.I.S.B.-Onlus	Piazza Tomaseo 18	50100	Firenze	FI
16	RT3C00001	Accademia della Crusca	via di Castello 46	50141	Firenze	FI
17	RT3C00640	ACCADEMIA ETRUSCA	PIAZZA SIGNORELLI 9	52044	Cortona	AR
18	RT3C00462	ACCADEMIA EUROPEA DI FIRENZE	VIALE SPARTACO LAVAGNINI 4	50129	Firenze	FI
19	RT2C00267	ACLI PROVINCIALI DI FIRENZE	VIALE BELFIORE 41	50144	Firenze	FI

#	CODICE RT	DENOMINAZIONE ENTE	INDIRIZZO	C.A.P	CITTA'	PROV.
20	RT3C00268	ACLI PROVINCIALI DI PISA	VIA FRANCESCO DA BUTI, 20	56125	Pisa	PI
21	RT2C00266	ACLI PROVINCIALI DI SIENA	PIAZZA LA LIZZA, 2	53100	Poggibonsi	SI
22	RT3C00670	ACSI Comitato Provinciale di Pisa	Via Carducci 13	56017	San Giuliano Terme	PI
23	RT3C00652	Adiconsum Toscana	VIA CARLO DEL PRETE 135	50127	Firenze	FI
24	RT3C00658	ADOC TOSCANA-ASS.NE PER LA DIFESA E L'ORIETAMENTO DEI CONSUMATORI	Via Vittorio Corcos 15	50142	Firenze	FI
25	RT3C00530	AGD Livorno Onlus	Via L.Russo 48/50	57121	Livorno	LI
26	RT3C00569	AGRICOLA CALAFATA	PIAZZALE ARRIGONI, 2	55100	Lucca	LU
27	RT3C00639	AIL - ASSOCIAZIONE ITALIANA LEUCEMIE LINFOMI E MIELOMA - SEZIONE DI PRATO - ONLUS	Via Ser Jacopo da Pandolfino, 7/a	59100	Prato	PO
28	RT3C00465	AIPD ASSOCIAZIONE ITALIANA PERSONE DOWN ONLUS SEZIONE DI AREZZO	VIA CAVOUR 97	52100	Arezzo	AR
29	RT2C00191	AISM - ASSOCIAZIONE ITALIANA SCLEROSI MULTIPLA	VIA CAVOUR,179	00184	Roma	RM
30	RT3C00631	ALIOTH SOC.COOP.SOC.ONLUS	VIA CAVALLOTTI 3	56025	Pontedera	PI
31	RT3C00614	AMBULATORI DELLA MISERICORDIA	VIA MONTALVO, 8	50013	Campi Bisenzio	FI
32	RT3C00564	AMICI DI FRANCESCO ASSOCIAZIONE ONLUS	VIA DEL VILLONE,9	51100	Pistoia	PT
33	RT1C00003	Anci Toscana	Viale Giovine Italia 17	50122	Firenze	FI
34	RT3C00004	Anffas Onlus di Livorno	Via di Montenero 176 c/o Villa Serena	57128	Livorno	LI
35	RT3C00005	Anffas Onlus di Massa Carrara	Via Piave 7 bis	54033	Carrara	MS
36	RT3C00330	ANGSA TOSCANA ONLUS	VIA FIORENTINI, 25	55100	Lucca	LU
37	RT3C00378	ANMIL-ASSOCIAZIONE FRA LAVORATORI MUTILATI E INVALIDI DEL LAVORO	Via Petrini 10	51100	Pistoia	PT
38	RT1C00006	ANPAS - Associazione Nazionale Pubbliche Assistenze	Via Pio Fedi n 46/48	50142	Firenze	FI
39	RT2C00297	ARCA COOPERATIVA SOCIALE A.R.L.	VIA ARETINA, 265	50136	Firenze	FI
40	RT3C00381	ARCHIMEDE ASSOCIAZIONE CULTURALE E DI PROMOZIONE	Via del Brennero 673	55100	Lucca	LU
41	RT3C00486	Archivio Di Stato di Firenze	Via della Giovine Italia 6	50100	Firenze	FI
42	RT1C00007	ARCI servizio civile Toscana	Piazza dei Ciompi n° 11	50122	Firenze	FI
43	RT3C00008	Arcisolidarietà provinciale Siena	Piazza Maestri del Lavoro, 27	53100	Siena	SI

#	CODICE RT	DENOMINAZIONE ENTE	INDIRIZZO	C.A.P	CITTA'	PROV.
44	RT3C00476	Arcobaleno Cooperativa Sociale	Via Lombardia 15	58022	Follonica	GR
45	RT2C00385	ARKE' COOPERATIVA SOCIALE	Via Antonelli 307	51100	Pistoia	PT
46	RT3C00513	ASD CSI Lido Di Camaiore	Via Del Secco 81 int.6	55041	Camaiore	LU
47	RT3C00400	ASD CULTURALE E APS "CHEZ NOUS, LE CIRQUE!"	Via di Lupo Parra 151	56021	Cascina	PI
48	RT3C00672	ASD PALLAVOLO OSPEDALIERI PISA	Via Italo Possenti, 28	56121	Pisa	PI
49	RT3C00409	ASD PISANOVA	Via G. Perlasca 33	56100	Pisa	PI
50	RT3C00261	ASD POLISPORTIVA CASA DEL POPOLO METATO	PIAZZA BERRETTA ARENA METATO, 1	56010	San Giuliano Terme	PI
51	RT3C00577	ASS.VOL.TI PROT.CIV.RADIO CLUB FIDES ONLUS	VIA DELL'ARTIGIANATO, 41	57121	Livorno	LI
52	RT3C00592	ASSOC. NAZ. VIGILI DEL FUOCO SEZIONE PISTOIA	LUIGI RUSSO 77	51100	Pistoia	PT
53	RT3C00474	Associazioe I Care	Via XXV Aprile 12	52100	Arezzo	AR
54	RT3C00452	ASSOCIAZIONE "SCUOLA DI MUSICA DARIO VETTORI LIUTAIO"	VIA G. BERTINI 7	50033	Firenzuola	FI
55	RT3C00367	ASSOCIAZIONE A.B.C. ONLUS	piazza Moore 1	55042	Forte dei Marmi	LU
56	RT3C00298	ASSOCIAZIONE AGAPE-ONLUS	VIA MAREMMANA, 74 - ALBINIA	58010	Orbetello	GR
57	RT3C00683	Associazione Aleteia	Via A Volta 86	50100	Firenze	FI
58	RT3C00335	ASSOCIAZIONE AMICI DI VADA	VIA S. NICCOLO', 24/24	52044	Cortona	AR
59	RT3C00512	Associazione Anffas Altavaldelsa Onlus	Località La Strolla 4	53036	Poggibonsi	SI
60	RT3C00483	Associazione Animal House aps	Via Pantanelle 1	59100	Prato	PO
61	RT3C00332	ASSOCIAZIONE ANNULLIAMO LA DISTANZA	VIA DI RIPOLI, 209/E	50126	Firenze	FI
62	RT3C00364	ASSOCIAZIONE ARCHIVIO UDI DELLA PROVINCIA DI SIENA	Via Pispini 152	53100	Siena	SI
63	RT3C00434	ASSOCIAZIONE ARKADIA ONLUS	Via Tevere 29	52028	Terranuova Bracciolini	AR
64	RT3C00333	ASSOCIAZIONE ARTEMISIA ONLUS	VIA DEL MEZZETTA n. 1 int.	50135	Firenze	FI
65	RT3C00021	Associazione Arturo	Corso Mazzini 127	56029	Santa Croce sull'Arno	PI
66	RT3C00528	Associazione Atlante Onlus	Via Del Baluardo, 11	50125	Firenze	FI
67	RT3C00254	ASSOCIAZIONE BANCO ALIMENTARE DELLA TOSCANA	PIAZZA ARTOM 12	50100	Firenze	FI

#	CODICE RT	DENOMINAZIONE ENTE	INDIRIZZO	C.A.P	CITTA'	PROV.
68	RT3C00019	Associazione Carretera Central	Via di Città, 101	53100	Siena	SI
69	RT3C00020	Associazione Casa della Donna	Via Galli Tassi 8	56126	Pisa	PI
70	RT3C00648	ASSOCIAZIONE CASA DI BETANIA onlus	VIA ZOPPI 14	54100	Massa	MS
71	RT3C00339	ASSOCIAZIONE CENTRO DI SOLIDARIETA' DI PISTOIA ONLUS	PIAZZA DEI SERVI, 7	51100	Pistoia	PT
72	RT3C00010	Associazione Centro Mondialità Sviluppo Reciproco	Via della Madonna, 32	57123	Livorno	LI
73	RT3C00016	Associazione Cieli Aperti	Via Lazzerini 1	59100	Prato	PO
74	RT3C00702	Associazione Collegamenti	Piazza Antonelli, 3	50137	Firenze	FI
75	RT3C00366	ASSOCIAZIONE CORI DELLA TOSCANA	Via del Pantano 40	52100	Arezzo	AR
76	RT3C00600	ASSOCIAZIONE CRISTIANA EVANGELICA SENESE (ACES)	VIA BECCAFUMI, 15	53100	Siena	SI
77	RT3C00393	ASSOCIAZIONE CULTURALE C.E.T.R.A	Via Masini, 42	50051	Castelfiorentino	FI
78	RT3C00593	ASSOCIAZIONE CULTURALE CAPOTRAVE/KILOWATT	VIA DELLA MISERICORDIA, 19	52037	Sansepolcro	AR
79	RT3C00542	Associazione Culturale del Bangladesh	Via Beato Angelico 1	52100	Arezzo	AR
80	RT3C00632	Associazione culturale Giardino Sotto Vico	Via della Zambra 3	50021	Barberino Val d'Elsa	FI
81	RT3C00411	ASSOCIAZIONE CULTURALE GRUPPO IMMAGINI	Via Gagarin 9	56025	Pontedera	PI
82	RT3C00615	ASSOCIAZIONE CULTURALE METROPOPOLARE	VIA DELLA CHIESA DI GRIGNANO, 28/C	59100	Prato	PO
83	RT3C00698	Associazione Culturale MusiKè	Via De Rossi 4	51100	Pistoia	PT
84	RT3C00582	ASSOCIAZIONE DELLA CROCE ROSSA TALIANA COMITATO DI SAN SEPOLCRO	VIA GINNA MARCELLI, 3	52037	Sansepolcro	AR
85	RT3C00682	Associazione di Promozione Sociale "Asino a chi ?"	Via Stradiola Loc. Ceppaiano	56040	Crespina Lorenzana	PI
86	RT3C00362	ASSOCIAZIONE DI PROMOZIONE SOCIALE ETHNOS	Via Mazzini 70/A	50032	Borgo San Lorenzo	FI
87	RT3C00291	ASSOCIAZIONE DI SOLIDARIETA' POPOLARE	VIA DELLA CHIESA, 41/A - CASOLI	55022	Bagni di Lucca	LU
88	RT3C00278	ASSOCIAZIONE DI VOLONTARIATO	VIA DELLE CASCINE, 152/E	56122	Pisa	PI
89	RT3C00022	Associazione di Volontariato "Pozzo di Giacobbe- Onlus"	Via Fiume 53	50139	Quarrata	PT
90	RT3C00249	ASSOCIAZIONE DI VOLONTARIATO ARCOBALENO	VIA FONDA DI SAN VITALE, 4	51100	Pistoia	PT
91	RT3C00310	ASSOCIAZIONE DI VOLONTARIATO F.A.T.A. - FUOCO, ARIA, TERRA ,ACQUA	VIA AURELIA NORD, 184	55045	Pietrasanta	LU

#	CODICE RT	DENOMINAZIONE ENTE	INDIRIZZO	C.A.P	CITTA'	PROV.
92	RT3C00392	ASSOCIAZIONE DI VOLONTARIATO LIBERARSI ONLUS	Via Manzoni 21- 1° piano	50123	Firenze	FI
93	RT3C00017	Associazione di Volontariato onlus La Racchetta	via di Marciola snc	50018	Scandicci	FI
94	RT3C00634	ASSOCIAZIONE DI VOLONTARIATO UOMO E SOCIETA' ONLUS	VIA GIOTTO 49	59100	Prato	PO
95	RT3C00461	ASSOCIAZIONE DIFFERENZE CULTURALI E NONVIOLENZA ONLUS	VIA LUNA 14	50121	Firenze	FI
96	RT3C00023	Associazione Don Lorenzo Milani	Via degli Artigiani 11	59021	Vaiano	PO
97	RT3C00438	ASSOCIAZIONE ECOMUSEO DELLA MONTAGNA PISTOIESE	PIAZZETTA ACHILLI 7	51028	San Marcello Pistoiese	PT
98	RT3C00014	Associazione Eta Beta onlus	Piazza G. Di Vittorio 7	50050	Gambassi Terme	FI
99	RT3C00472	Associazione Famiglia Aperta	Via Dante Alighieri	56010	Vicopisano	PI
100	RT3C00433	ASSOCIAZIONE FRATRES GRUPPO DONATORI DI SANGUE LIDO DI CAMAIORE	Via del Secco 81	55041	Camaiore	LU
101	RT3C00566	ASSOCIAZIONE I CINQUE PANI ONLUS	VIALE DEI MILLE,30	50131	Firenze	FI
102	RT3C00618	ASSOCIAZIONE IL SORRISO ONLUS	VIA DEL PARADISO,13	52100	Arezzo	AR
103	RT3C00464	ASSOCIAZIONE INSIEME PER LA FAMIGLIA ONLUS	VIA DI GERARDO 16	59100	Prato	PO
104	RT3C00135	ASSOCIAZIONE INTERCULTURA ONLUS	Via Gracco del Secco, 100	53034	Colle di Val d'Elsa	SI
105	RT3C00282	ASSOCIAZIONE ITALIANA CONTRO LE LEUCEMIE LINFOMI MIELOMA SEZIONE DI FIRENZE ONLUS	VIA DI CAMPOREGGI N. 2	50129	Firenze	FI
106	RT3C00573	ASSOCIAZIONE ITALIANA LATTO-INTOLLERANTI ONLUS	VIA DORATI, 86	55100	Lucca	LU
107	RT3C00576	ASSOCIAZIONE ITALIANA PER IL MIDOLLO OSSEO ONLUS	VIALE GUGLIELMO OBERDAN, 8/10	55045	Pietrasanta	LU
108	RT3C00373	ASSOCIAZIONE ITALIANA PERSONE DOWN ONLUS SEZIONE	Via V. Fontani 1	57128	Livorno	LI
109	RT3C00025	Associazione Italiana Soccorritori ONLUS	Via Don Botti 3/a	56022	Castelfranco di Sotto	PI
110	RT3C00241	ASSOCIAZIONE L'ALBA AUTO-AIUTO	VIA DELLE BELLE TORRI, 8	56127	Pisa	PI
111	RT3C00183	ASSOCIAZIONE L'UOVO DI COLOMBO ONLUS	VIA COMPARINI, 6	55049	Viareggio	LU
112	RT3C00444	ASSOCIAZIONE LA LUNGA DOMENICA	VIA DEL PALCO 90	59100	Prato	PO
113	RT3C00699	Associazione La Ruzzola Onlus	Via XXV Aprile 9	56020	Montopoli in Val d'Arno	PI
114	RT3C00415	Associazione La Stazione	piazza della Stazione, 1-2	56028	San Miniato	PI
115	RT3C00300	ASSOCIAZIONE LE C.A.S.E. ONLUS	VIA FONTARNIERI, 1 - LOC. POMINO	50068	Rufina	FI

#	CODICE RT	DENOMINAZIONE ENTE	INDIRIZZO	C.A.P	CITTA'	PROV.
116	RT3C00307	ASSOCIAZIONE LE QUERCE DI MAMRE ONLUS	VIA ALFIERI, 11	58100	Grosseto	GR
117	RT3C00253	ASSOCIAZIONE M&TE ASSOCIAZIONE DI PROMOZIONE SOCIALE	VIA F.LLI BANDIERA, 6	50019	Sesto Fiorentino	FI
118	RT3C00027	Associazione Mani Tese Firenze onlus	Via della Pieve 43/b	50018	Scandicci	FI
119	RT3C00148	ASSOCIAZIONE MARGHERITA FASOLO	VIA CAMBRAY DIGNY, 5a	50136	Firenze	FI
120	RT3C00193	ASSOCIAZIONE MOVIMENTO NON VIOLENTO	via La Pira 9	57121	Livorno	LI
121	RT3C00690	Associazione Museo della Carta di Pescia Onlus	Piazza della Croce, 1	51017	Pescia	PT
122	RT3C00314	ASSOCIAZIONE MUSICALE FIORENTINA	VIA E. RAMIREZ DE MONTALVO, 1	50100	Firenze	FI
123	RT3C00313	ASSOCIAZIONE NAZIONALE MUTILATI ED INVALIDI CIVILI	VIA SCALI DEL PESCE N. 37/39	57123	Livorno	LI
124	RT3C00519	Associazione Niccolò Stenone Onlus	Via Del Leone 35	50100	Firenze	FI
125	RT3C00024	Associazione Padre Alfredo Nesi-Corea Livorno	Via G. La Pira, n. 11 (int. 1 - 2 - 3 - 4)	57121	Livorno	LI
126	RT3C00534	Associazione Paratetraplegici Aretini	Loc. Manciano 225	52043	Castiglion Fiorentino	AR
127	RT3C00656	ASSOCIAZIONE PEGASO ONLUS	Via Pacinotti 2/A	59100	Prato	PO
128	RT3C00015	Associazione per l'Evangelizzazione UN POPOLO IN CAMMINO onlus	via G. Oberdan	51017	Pescia	PT
129	RT3C00029	Associazione per la pace	Via Sismondi 32/34	51017	Pescia	PT
130	RT3C00477	Associazione Pilar ternera	Via Del Pastore 72	57122	Livorno	LI
131	RT3C00229	ASSOCIAZIONE PISA IN TV TELEVISIONE CIVICA	VIA GIANNESSI 4	56100	Pisa	PI
132	RT3C00281	ASSOCIAZIONE PORTAPERTA ONLUS	PIAZZA GRAMSCI, 2	51031	Agliana	PT
133	RT3C00651	ASSOCIAZIONE PORTE APERTE aps onlus	via L. da Vinci, 48, località Sovigliana	50059	Vinci	FI
134	RT3C00581	ASSOCIAZIONE PRO LOCO ASCIANO PISANO	VIA BARACHINI, 6 - Asciano Pisano	56017	San Giuliano Terme	PI
135	RT3C00030	Associazione Progetto Accoglienza onlus	Via San Martino 13	50032	Borgo San Lorenzo	FI
136	RT3C00361	ASSOCIAZIONE PROGETTO ARCOBALENO	Via del Leone 9	50124	Firenze	FI
137	RT3C00032	Associazione radio incontri Valdichiana	Via dardano 5	52044	Cortona	AR
138	RT3C00337	ASSOCIAZIONE RIABILITA ONLUS	VIA DEL VECCHIETTA, 30	53100	Siena	SI
139	RT3C00386	ASSOCIAZIONE ROBERT F. KENNEDY FOUNDATION OF EUROPE ONLUS	Via Ghibellina 12/A	50122	Firenze	FI

#	CODICE RT	DENOMINAZIONE ENTE	INDIRIZZO	C.A.P	CITTA'	PROV.
140	RT3C00365	ASSOCIAZIONE SAN MARTINO DE PORRES	Via Dei Magi 5	51100	Pistoia	PT
141	RT3C00629	Associazione Scientifica PALLIUM ONLUS	Via dei Malcontenti 6 c/o Montedomini	50122	Firenze	FI
142	RT2C00162	ASSOCIAZIONE SIENA SOCCORSO	VIA DELLA PACE, 59	53100	Siena	SI
143	RT3C00500	Associazione Solidarietà Caritas Onlus	Via De Pucci 2	50100	Firenze	FI
144	RT3C00033	Associazione sportiva "Le Bollicine"	Via Franciosa 57	53100	Siena	SI
145	RT3C00439	ASSOCIAZIONE SPORTIVA DILETTANTISTICA "S.MICHELE" SPORT HANDICAP E GIOVANI	Piazza Mons. Sergio Giorgi 1	55023	Borgo A Mozzano	LU
146	RT3C00034	Associazione Sportiva Dilettantistica Aurora	Via Ciardi 20	59100	Prato	PO
147	RT3C00402	Associazione Sportiva Dilettantistica Esperti in Scienze Motorie	Via Ferdinando Caliani 1	56100	Pisa	PI
148	RT3C00012	Associazione Trisomia 21 Firenze - ONLUS	Viale Alessandro Volta 16/18	50131	Firenze	FI
149	RT3C00511	Associazione Tumori Toscana A.T.T.	Via Benedetto Varchi 63	50100	Firenze	FI
150	RT3C00295	ASSOCIAZIONE UISP SOLIDARIETA' PISA	VIA BONAINI, 4	56100	Pisa	PI
151	RT3C00616	ASSOCIAZIONE VIA MAGGIO	VIA DEI MICHELOZZI,2	50125	Firenze	FI
152	RT3C00619	ASSOCIAZIONE VIRGILIO CITTA' FUTURA	VIA SANSONI, 36	51100	Pistoia	PT
153	RT3C00692	Associazione Volontari del Centro di Scienze Naturali	Via di Galceti 90/F	59100	Prato	PO
154	RT3C00035	Associazione Volontari del Centro Internazionale Studenti G. La Pira	Via de' Pescioni 3	50123	Firenze	FI
155	RT3C00200	ASSOCIAZIONE VOLONTARI DI PROTEZIONE CIVILE PROCIV	VIA PER CAMAIORE N. 4834	55100	Lucca	LU
156	RT3C00498	Associazione Volontari Versiliesi AVV	Via Fratti 530	55040	Viareggio	LU
157	RT3C00521	ATHENA- SOCIETA' COOPERATIVA SOCIALE	C.A Ossaia, 60	52044	Cortona	AR
158	RT3C00586	AUSER COMPRENSORIO DI SIENA	VIA MASSETANA ROMANA,58/C	53100	Siena	SI
159	RT3C00177	AUSER FILO D'ARGENTO VIAREGGIO	VIA MACHIAVELLI, 255	55049	Lucca	LU
160	RT3C00172	AUSER FILO SOCCORSO ARGENTO DI MONTEVARCHI	VIA PIAVE, 132/A	52025	Montevarchi	AR
161	RT3C00587	AUSER TERRITORIALE LIVORNO920	VIALE CARDUCCI, 16	57121	Livorno	LI
162	RT3C00612	AUSER TERRITORIALE PRATO	VIA TINTORI, 35	59100	Prato	PO
163	RT3C00580	AUSER VALDARNO SUPERIORE	VIA GIOVANNI PASCOLI, 16	52025	Montevarchi	AR

#	CODICE RT	DENOMINAZIONE ENTE	INDIRIZZO	C.A.P	CITTA'	PROV.
164	RT3C00611	AUSER VOLONTARIATO SCANDICCI	VIA IV NOVEMBRE,13	50018	Scandicci	FI
165	RT3C00602	AUSER VOLONTARIATO SESTO FIORENTINO	Via P.P. Pasolini, 105	50019	Sesto Fiorentino	FI
166	RT3C00531	Auser Volontariato Territoriale di Firenze	Via Pier Paolo Pasolini 105	50019	Sesto Fiorentino	FI
167	RT3C00167	AUSER VOLONTARIATO TERRITORIALE DI LUCCA	VIA MORDINI, 48	55100	Lucca	LU
168	RT3C00179	AUSER VOLONTARIATO TOSCANA	VIA PIER PAOLO PASOLINI, 105	50019	Sesto Fiorentino	FI
169	RT1C00036	AVIS Regionale Toscana	Via Borgognissanti 20	50123	Firenze	FI
170	RT3C00041	Azienda Ospedaliera Senese	Strada delle Scotte 14	53100	Siena	SI
171	RT2C00039	Azienda Ospedaliero Universitaria Careggi	Largo Brambilla, 3	50134	Firenze	FI
172	RT3C00040	Azienda Ospedaliero Universitaria Meyer	Viale Pieraccini 24	50139	Firenze	FI
173	RT2C00042	Azienda Ospedaliero Universitaria Pisana	Via Roma 67	56126	Pisa	PI
174	RT1C00623	Azienda USL Toscana Centro	Piazza Santa Maria Nuova, 1	50100	Firenze	FI
175	RT1C00621	Azienda USL Toscana Nord Ovest	Via Cocchi, 7/9	56100	Pisa	PI
176	RT1C00622	Azienda USL Toscana Sud Est	Via Curtatone, 54	52100	Arezzo	AR
177	RT3C00292	BIBLIA-ASSOCIAZIONE LAICA DI CULTURA BIBLICA - ONLUS	VIA ARRIGHETTO DA SETTIMELLO, 129	50040	Calenzano	FI
178	RT3C00457	BIBLIOTECA COMUNALE DEGLI INTRONATI-ISTITUZIONE DEL COMUNE DI SIENA	VIA DELLA SAPIENZA 1,3,5	53100	Siena	SI
179	RT3C00404	BIBLIOTECA DI PACE	Via Palazzuolo 69	50142	Firenze	FI
180	RT3C00341	BIBLIOTECA NAZIONALE CENTRALE DI FIRENZE	PIAZZA CAVALLEGGERI, 1	50122	Firenze	FI
181	RT3C00608	C.A.L.C.I.T VALDARNO	CORSO ITALIA, 126	52027	San Giovanni Valdarno	AR
182	RT3C00628	C.A.R.E.S	via scutari 24	54100	Massa	MS
183	RT3C00260	C.E.N.A.C. - CENTRO ASCOLTO COVERCIANO ONLUS	VIA MARIO PRATESI, 11	50135	Firenze	FI
184	RT3C00605	C.I.O.F.S. FP TOSCANA	BORGO CAPPUCCINI, 269	57126	Livorno	LI
185	RT3C00224	C.I.S.I.A. DI FIRENZE	VIALE GUIDONI, 61	50129	Firenze	FI
186	RT3C00543	C.P.I.A. AREZZO	Piazza Del Popolo 6	52100	Arezzo	AR
187	RT3C00437	CALCIT CHIANTI FIORENTINO ONLUS	PIAZZA UMBERTO I, 14	50012	Bagno A Ripoli	FI

#	CODICE RT	DENOMINAZIONE ENTE	INDIRIZZO	C.A.P	CITTA'	PROV.
188	RT1C00344	CARITAS TOSCANA	Piazza San Giovanni 3	50122	Firenze	FI
189	RT3C00197	CASA DI RIPOSO SANTA MARIA DELLA MISERICORDIA	VIA TRIESTE, 97	50025	Montespertoli	FI
190	RT3C00011	CEMEA Associazione Regionale Toscana	Viale Benedetto Croce 51	50126	Firenze	FI
191	RT3C00677	Centro Aggregazione Sociale	Via Paoli n° 85	57125	Livorno	LI
192	RT3C00271	CENTRO DI AIUTO ALLA VITA DI PRATO	VIA DANTE 2/A	59100	Prato	PO
193	RT3C00067	Centro di Solidarietà di Firenze onlus	via dei Pucci 2	50122	Firenze	FI
194	RT3C00323	CENTRO GANDHI ONLUS	VIA SANTA CECILIA, 30	56127	Pisa	PI
195	RT3C00442	CENTRO ITALIANO FEMMINILE COMUNALE DI PISA	Lungarno Gambacorti 3/4	56125	Pisa	PI
196	RT3C00388	CENTRO ITALIANO FEMMINILE DI LIVORNO	Via Cecconi 11	57126	Livorno	LI
197	RT3C00563	CENTRO ITALIANO FEMMINILE PROVINCIALE DI PISA	VIA MAZZINI,138	56125	Pisa	PI
198	RT3C00294	CENTRO ITALIANO FEMMINILE VICOPISANO	Piazza della Repubblica, 28 -San	56010	Vicopisano	PI
199	RT2C00403	CENTRO L.I.F.E.	Via S. Mamante 44	50053	Empoli	FI
200	RT3C00360	CENTRO MISSIONARIO MEDICINALI ONLUS	Via degli Agli snc	50123	Firenze	FI
201	RT1C00068	Centro Nazionale per il Volontariato	via Catalani 158	55100	Lucca	LU
202	RT3C00561	CENTRO SOCIALE RICREATIVO AUSER "L'ARCOBALENO"	VIA NELLO BOSCAGLI, 21	53048	Sinalunga	SI
203	RT3C00410	CENTRO SPORTIVO ITALIANO-COMITATO REGIONALE TOSCANA	Via Cisanello 4	56124	Pisa	PI
204	RT3C00617	CENTRO STUDI ATHENA	VIA DELL'APPARITA 22	59021	Vaiano	PO
205	RT3C00589	CENTRO STUDI CULTURA E SVILUPPO	VIA NICCOLO' PUCCINI, 80	51100	Pistoia	PT
206	RT3C00377	CENTRO STUDI POLITICO SOCIALE ARCHIVIO IL SESSANTOTTO	Via G. P. Orsini 44	50126	Firenze	FI
207	RT3C00070	Centro Terapeutico Europeo	Via Casavecchia 52/52a	50067	Rignano sull'Arno	FI
208	RT3C00620	CGIL PROVINCIA DI LIVORNO	Via Giotto Ciardi 8	57120	Livorno	LI
209	RT3C00570	CGIL REGIONALE TOSCANA	VIA PIER CAPPONI, 7	50132	Firenze	FI
210	RT3C00238	CIRCOLO A.N.S.P.I. ORATORIO SAN LUIGI	PIAZZA DELLA CHIESA, 77	50019	Sesto Fiorentino	FI
211	RT3C00657	Circolo Zona D APS artistico-culturale	VIA DI PIAGGIA 2	56124	Pisa	PI

#	CODICE RT	DENOMINAZIONE ENTE	INDIRIZZO	C.A.P	CITTA'	PROV.
212	RT3C00567	CISOM- Corpo italiano Soccorso dell'Ordine di Malta	Via Fagiuoli, 1	57125	Livorno	LI
213	RT2C00391	CNA IMPRESASENSIBILE	Via Guattani 13	00161	Roma	RM
214	RT3C00072	COeSO SdS Grosseto	Via Damiano Chiesa 12	58100	Grosseto	GR
215	RT1C00311	COMITATO REGIONALE DELLA TOSCANA DELL'UNIONE NAZIONALE PRO LOCO D'ITALIA	PIAZZA GRAMSCI, 23	54011	Aulla	MS
216	RT3C00637	COMMISSIONE SINODALE PER LA DIACONIA	Via Angrogna, 18	10066	Torre Pellice	TO
217	RT3C00448	Comune di Abbadia San Salvatore	VIALE ROMA ,2	53021	Abbadia San Salvatore	SI
218	RT3C00374	Comune di Anghiari	Piazza del Popolo 9	52031	Anghiari	AR
219	RT3C00496	Comune di Arcidosso	Piazza Indipendenza 30	58031	Arcidosso	GR
220	RT2C00074	Comune di Arezzo	Piazza della Libertà	52100	Arezzo	AR
221	RT3C00694	Comune di Aulla	Piazza A. Gramsci 24	54011	Aulla	MS
222	RT3C00505	Comune di Bagni di Lucca	Via Umberto I 103	55022	Bagni di Lucca	LU
223	RT3C00447	Comune di Bagnone	PIAZZA MARCONI 7	54021	Bagnone	MS
224	RT3C00075	Comune di Barberino Val d'Elsa	via Cassia 49	50021	Barberino Val d'Elsa	FI
225	RT3C00352	Comune di Barga	via di mezzo 45	55051	Barga	LU
226	RT3C00178	Comune di Bibbiena	VIA BERNI, 25	52011	Bibbiena	AR
227	RT3C00076	Comune di Bucine	Via Vitelli 2	52021	Bucine	AR
228	RT3C00265	Comune di Buggiano	PIAZZA MATTEOTTI, 1	51011	Buggiano	PT
229	RT3C00169	Comune di Calci	PIAZZA GARIBALDI, 1	56011	Calci	PI
230	RT3C00170	Comune di Camporgiano	PIAZZA ROMA, 1	55031	Camporgiano	LU
231	RT3C00663	Comune di Capannoli	VIA VOLTERRANA 223	56033	Capannoli	PI
232	RT3C00455	Comune di Capraia Isola	VIA VITTORIO EMANUELE, 26	57032	Capraia Isola	LI
233	RT3C00446	Comune di Caprese Michelangelo	VIA CAPOLUOGO 87	52033	Caprese Michelangelo	AR
234	RT3C00665	Comune di Casola in Lunigiana	VIA CASOLA 32	54014	Casola in Lunigiana	MS
235	RT3C00078	Comune di Castel del Piano	Via G.Marconi 9	58033	Castel del Piano	GR

#	CODICE RT	DENOMINAZIONE ENTE	INDIRIZZO	C.A.P	CITTA'	PROV.
236	RT3C00662	Comune di Castel San Niccolo'	Piazza Piave 38	52018	Castel San Niccolo'	AR
237	RT3C00524	Comune di Castell'Azzara	Via Marconi, 2	58034	Castell'Azzara	GR
238	RT3C00176	Comune di Castelnuovo di Val di Cecina	VIA VERDI, 13	56041	Castelnuovo di Val di Cecina	PI
239	RT3C00080	Comune di Castiglion Fibocchi	Piazza Municipio 1	52029	Castiglion Fibocchi	AR
240	RT3C00363	Comune di Castiglione della Pescaia	Strada Provinciale del Padule 3	58043	Castiglione della Pescaia	GR
241	RT3C00449	Comune di Cavriglia	VIALE P. DI PIEMONTE 9	52022	Cavriglia	AR
242	RT3C00081	Comune di Cecina	Piazza Carducci 28	57023	Cecina	LI
243	RT3C00199	Comune di Certaldo	PIAZZA BOCCACCIO, 13	50052	Certaldo	FI
244	RT3C00460	Comune di Chianciano Terme	VIA SOLFERINO 3	53042	Chianciano Terme	SI
245	RT3C00467	Comune di Chiesina Uzzanese	Via Garibaldi, 8	51013	Chiesina Uzzanese	PT
246	RT3C00502	Comune di Chiusdino	Piazza Del Plebiscito 2	53012	Chiusdino	SI
247	RT3C00647	Comune di Civitella Paganico	VIA 1°MAGGIO 6	58045	Civitella Paganico	GR
248	RT3C00526	Comune di Comano	Via Roma 17	54015	Comano	MS
249	RT3C00419	Comune di Comune di San Marcello Piteglio	Via Pietro Leopoldo 10/24	51028	San Marcello Piteglio	PT
250	RT3C00659	Comune di Coreglia Antelminelli	piazza antelminelli 8	55027	Coreglia Antelminelli	LU
251	RT3C00082	Comune di Cortona	Piazza della Repubblica 1	52044	Cortona	AR
252	RT3C00494	Comune di Dicomano	Piazza Della Repubblica3	50062	Dicomano	FI
253	RT3C00538	Comune di Fabbriche di Vergemoli	Località Campaccio, 2	55020	Fabbriche di Vergemoli	LU
254	RT3C00083	Comune di Fauglia	Piazza trento e Trieste 4	56043	Fauglia	PI
255	RT3C00242	Comune di Fiesole	Piazza Mino, 26	50014	Fiesole	FI
256	RT1C00084	Comune di Firenze	Piazza della Signoria, 1	50100	Firenze	FI
257	RT3C00527	Comune di Firenzuola	Piazza Don Stefano Casini 5	50033	Firenzuola	FI
258	RT3C00523	Comune di Fivizzano	Via Umberto I, 27	54013	Fivizzano	MS
259	RT3C00525	Comune di Fosciandora	Via Roma , 6	55020	Fosciandora	LU

#	CODICE RT	DENOMINAZIONE ENTE	INDIRIZZO	C.A.P	CITTA'	PROV.
260	RT3C00453	Comune di Fosdinovo	VIA ROMA, 4	54035	Fosdinovo	MS
261	RT3C00660	Comune di Gallicano	Via Domenico Bertini 2	55027	Gallicano	LU
262	RT3C00085	Comune di Grosseto	Piazza Duomo 1	58100	Grosseto	GR
263	RT3C00245	Comune di Lamporecchio	PIAZZA BERNI, 1	51035	Lamporecchio	PT
264	RT3C00087	Comune di Livorno	Piazza del Municipio 1	57123	Livorno	LI
265	RT3C00493	Comune di Loro Ciuffenna	Piazza Mateotti 5	52024	Loro Ciuffenna	AR
266	RT2C00088	Comune di Lucca	Via S. Giustina, 6	55100	Lucca	LU
267	RT3C00517	Comune di Marciana	Via Santa Croce n°34	57030	Marciana	LI
268	RT2C00089	Comune di Massa	Via Porta Fabbrica 1	54100	Massa	MS
269	RT3C00090	Comune di Massa e Cozzile	Via Giusfredi 7	51010	Massa e Cozzile	PT
270	RT3C00091	Comune di Monsummano Terme	Piazza IV Novembre 75H	51015	Monsummano Terme	PT
271	RT3C00350	Comune di Montale	VIA A. GRAMSCI	51037	Montale	PT
272	RT3C00325	Comune di Monte San Savino	CORSO SAN GALLO, 38	52048	Monte San Savino	AR
273	RT3C00664	Comune di Montecatini Val di Cecina	via roma 1	56040	Montecatini Val di Cecina	PI
274	RT3C00309	Comune di Montecatini-Terme	VIALE VERDI, 46	51016	Montecatini-Terme	PT
275	RT3C00092	Comune di Montelupo Fiorentino	Viale Centofiori 46	50056	Montelupo Fiorentino	FI
276	RT3C00459	Comune di Montemurlo	VIA MONTALESE 472/474	59013	Montemurlo	PO
277	RT3C00501	Comune di Montepulciano	Piazza Grande 1	53045	Montepulciano	SI
278	RT3C00594	Comune di Monterchi	PIAZZA UMBERTO I, 1	52035	Monterchi	AR
279	RT3C00463	Comune di Monteroni d'Arbia	VIA ROMA 87	53014	Monteroni d'Arbia	SI
280	RT2C00094	Comune di Montevarchi	Piazza Varchi 5	52025	Montevarchi	AR
281	RT3C00095	Comune di Monticiano	Piazza S. Agostino 1	53015	Monticiano	SI
282	RT3C00499	Comune di Pelago	Via Ponte Vecchio 1	50060	Pelago	FI
283	RT3C00535	Comune di Pescaglia	Via Roma, 2	55064	Pescaglia	LU

#	CODICE RT	DENOMINAZIONE ENTE	INDIRIZZO	C.A.P	CITTA'	PROV.
284	RT3C00096	Comune di Pietrasanta	Piazza Matteotti 29	55045	Pietrasanta	LU
285	RT3C00522	Comune di Pieve Santo Stefano	Piazza Plinio Pellegrini, 1	52036	Pieve Santo Stefano	AR
286	RT3C00097	Comune di Piombino	Via Ferruccio 4	53290	Piombino	LI
287	RT3C00610	Comune di Pisa	VIA DEGLI UFFIZI,1	56125	Pisa	PI
288	RT3C00262	Comune di Pistoia	PIAZZA DUOMO, 1	51100	Pistoia	PT
289	RT3C00099	Comune di Pontassieve	Via Tanzini 30	50065	Pontassieve	FI
290	RT3C00100	Comune di Ponte Buggianese	Piazza Santuario 1	51019	Ponte Buggianese	PT
291	RT3C00508	Comune di Pontremoli	Piazza Della repubblica1	54027	Pontremoli	MS
292	RT3C00246	Comune di Portoferraio	VIA Garibaldi 17	57037	Portoferraio	LI
293	RT1C00101	Comune di Prato	PIAZZA DEL COMUNE, 2	59100	Prato	PO
294	RT3C00102	Comune di Pratovecchio	VIALE ROMA, 17/A	52015	Pratovecchio	AR
295	RT3C00394	Comune di Quarrata	Via Vittorio Veneto 2	51039	Quarrata	PT
296	RT3C00450	Comune di Rignano sull'Arno	PIAZZA DELLA REPUBBLICA, 1	50067	Rignano sull'Arno	FI
297	RT3C00441	Comune di Rosignano Marittimo	Via dei Lavoratori 21	57016	Rosignano Marittimo	LI
298	RT3C00104	Comune di San Casciano in Val di Pesa	VIA MACHIAVELLI N. 56	50026	San Casciano in Val di Pesa	FI
299	RT3C00105	Comune di San Gimignano	PIAZZA DUOMO, 2	53037	San Gimignano	SI
300	RT3C00264	Comune di San Giuliano Terme	VIA G.B. NICCOLINI, 25	56017	San Giuliano Terme	PI
301	RT2C00106	Comune di San Miniato	VIA VITTIME DEL DUOMO N. 8	56027	San Miniato	PI
302	RT3C00624	Comune di San Quirico d'Orcia	Via Simone Martini 25/C	53027	San Quirico d'Orcia	SI
303	RT3C00468	Comune di San Romano in Garfagnana	Via Roma, 9	55038	San Romano in Garfagnana	LU
304	RT3C00504	Comune di Sansepolcro	Via Matteotti 1	52037	Sansepolcro	AR
305	RT3C00544	Comune di Santa Luce	Piazza Rimembranza 19	56040	Santa Luce	PI
306	RT3C00107	Comune di Sarteano	CORSO GARIBALDI, 7	53047	Sarteano	SI
307	RT3C00108	Comune di Scandicci	P.LE DELLA RESISTENZA N. 1	50018	Scandicci	FI

#	CODICE RT	DENOMINAZIONE ENTE	INDIRIZZO	C.A.P	CITTA'	PROV.
308	RT3C00371	Comune di Scansano	Via XX Settembre 34	58054	Scansano	GR
309	RT3C00540	Comune di Semproniano	Via Roma, 35/39	58055	Semproniano	GR
310	RT3C00109	Comune di Serravalle Pistoiese	VIA G.GARIBALDI N. 54	51030	Serravalle Pistoiese	PT
311	RT3C00484	Comune di Sestino	Piazza Garibaldi 1	52038	Sestino	AR
312	RT3C00110	Comune di Sesto Fiorentino	Piazza Vittorio Veneto n. 1	50019	Sesto Fiorentino	FI
313	RT3C00514	Comune di Siena	Piazza Il Campo 1	53100	Siena	SI
314	RT3C00536	Comune di Sillano Giuncugnano	Via Roma,12	55030	Sillano Giuncugnano	LU
315	RT3C00497	Comune di Sinalunga	Piazza Garibaldi 43	53048	Sinalunga	SI
316	RT3C00607	Comune di Stazzema	PIAZZA EUROPA,6 - PONTESTAZZAMESE	55040	Stazzema	LU
317	RT3C00247	Comune di Subbiano	VIA VERDI, 9	52010	Subbiano	AR
318	RT3C00112	Comune di Tavarnelle Val di Pesa	PIAZZA MATTEOTTI N. 39	50028	Tavarnelle Val di Pesa	FI
319	RT3C00160	Comune di Terranuova Bracciolini	piazza della repubblica, 16	52028	Terranuova Bracciolini	AR
320	RT3C00537	Comune di Torrita di Siena	Piazza Matteotti, 10	53049	Torrita di Siena	SI
321	RT3C00529	Comune di Trequanda	Piazza G. Garibaldi, 8	53020	Trequanda	SI
322	RT3C00515	Comune di Tresana	Piazza XXV Aprile 1	54012	Tresana	MS
323	RT3C00312	Comune di Uzzano	PIAZZA UNITA' D'ITALIA, 1	51010	Uzzano	PT
324	RT3C00302	Comune di Villa Basilica	VIA ROMA N. 1	55019	Villa Basilica	LU
325	RT3C00520	Comune di Villa Collemandina	Via IV Novembre 17	55030	Villa Collemandina	LU
326	RT3C00336	COMUNITA' AMORE E LIBERTA' ONLUS	Via Colleramole 21 - Loc. Bottai	50023	Impruneta	FI
327	RT3C00470	Comunità Ebraica di Firenze	Via L.C. Farini 4	50121	Firenze	FI
328	RT3C00503	Confconsumatori-Federazione Provinciale di pisa	Via Fiorentina 214/C	56121	Pisa	PI
329	RT1C00115	CONFCOOPERATIVE TOSCANA	VIA VASCO DE GAMA N. 25	50127	Firenze	FI
330	RT3C00117	CONFRATERNITA DI MISERICORDIA DI VICOPISANO - ONLUS	Via Fam. Petri , 6	56010	Vicopisano	PI
331	RT3C00412	CONGREGAZIONE TERZ'ORDINE FRANCESCANO DI SAN CARLO	Via Senni 61	50038	Scarperia e San Piero	FI

#	CODICE RT	DENOMINAZIONE ENTE	INDIRIZZO	C.A.P	CITTA'	PROV.
332	RT2C00413	CONI COMITATO REGIONALE TOSCANA	Viale Milton 99	50129	Firenze	FI
333	RT3C00633	CONSERVATORIO SAN PIER MARTIRE	PIAZZA SAN FELICE 6	50125	Firenze	FI
334	RT3C00654	Consorzio Angelus Società cooperativa sociale a r.l.	VIA BOCCHI 234	00125	Roma	RM
335	RT3C00384	CONSORZIO AREZZO FASHION	Via XXV Aprile 86	52100	Arezzo	AR
336	RT3C00369	CONSORZIO COORDINAMENTO OPERATIVO DI SOCCORSO	Viale Morgagni 37/D	50134	Firenze	FI
337	RT3C00697	Consorzio Cori scs Onlus	Via Bonifacio Lupi 20	50100	Firenze	FI
338	RT3C00240	CONSORZIO INFANZIA PISA C.I.P. COOP.SOCIALI	VIA SANTA MARIA, 25	56100	Pisa	PI
339	RT3C00379	CONSORZIO SOCIALE COMARS ONLUS	Via Giuliana Ciuffoni Stanghini, 12	52048	Monte San Savino	AR
340	RT2C00422	CONSORZIO SOCIETA' DELLA SALUTE ZONA FIORENTINA NORDOVEST	Via Gramsci 561	50019	Sesto Fiorentino	FI
341	RT3C00704	Coop 22 Società Cooperativa Sociale Onlus	Piazza San Rocco 3	59100	Prato	PO
342	RT3C00686	Coop Cesdi Onlus	Via Degli Asili 35	57126	Livorno	LI
343	RT3C00547	Cooperativa Fontechiara	Via 19 Dicembre 1943 23	52043	Castiglion Fiorentino	AR
344	RT2C00119	COOPERATIVA GRUPPO INCONTRO - SCS	VIA SAN BIAGIO IN CASCHERI N. 114	51100	Pistoia	PT
345	RT3C00554	COOPERATIVA SOCIALE "LA TAPPA"	VIA EDISON25/B-C	52100	Arezzo	AR
346	RT3C00398	COOPERATIVA SOCIALE IL CAPPELLO	Via dei Borghi 48	55048	Massarosa	LU
347	RT3C00638	Cooperativa Sociale il Focolare	via Romana 36	55012	Capannori	LU
348	RT3C00406	COOPERATIVA SOCIALE IL GIRASOLE	Via del Secco 81, interno 6	55041	Camaiore	LU
349	RT3C00416	COOPERATIVA SOCIALE IL POZZO	Piazza Ilaria Alpi e Miran Hrovatin n.2	50145	Firenze	FI
350	RT3C00480	Cooperativa Sociale il Timone Onlus	Via Papa Giovanni XXIII 4	58100	Grosseto	GR
351	RT3C00372	COOPERATIVA SOCIALE ONLUS DON BOSCO	Via di Parigi 8	56124	Pisa	PI
352	RT3C00120	COOPERATIVA SOCIALE PANTAGRUEL	VIA B. Sestini 15	51100	Pistoia	PT
353	RT3C00329	COOPERATIVA SOCIALE RIUSCITA SOCIALE S.c.r.l. ONLUS	Via E. S. Piccolomini, 170	53100	Siena	SI
354	RT3C00469	Cooperativa sociale S. Agostino	Via Andrea Del Sarto 4	50135	Firenze	FI
355	RT3C00456	COOPERATIVA SOCIALE SAN MARTINO ONLUS	VIA DI UGNANO 7	50100	Firenze	FI

#	CODICE RT	DENOMINAZIONE ENTE	INDIRIZZO	C.A.P	CITTA'	PROV.
356	RT3C00454	COOPERATIVA SOCIALE TANGRAM	VIA SLATAPER 10	50100	Firenze	FI
357	RT3C00555	COORDINAMENTO INFERMIERI VOLONTARI EMERGENZA	VIA PIERLUIGI DA PALESTRINA 11	50144	Firenze	FI
358	RT2C00407	Coordinamento Provinciale Pubbliche Assistenze	via Manin 22	51016	Montecatini-Terme	PT
359	RT3C00221	CORTE DI APPELLO DI FIRENZE	VIALE GUIDONI, 61	50127	Firenze	FI
360	RT3C00121	COSPE - COOPERAZIONE PER LO SVILUPPO DEI PAESI	VIA SLATAPER N. 10	50134	Firenze	FI
361	RT3C00679	Croce Oro Massa Carrara	Via Vico Fiaschi 63/C	54033	Carrara	MS
362	RT1C00353	CROCE ROSSA ITALIANA - COMITATO PROVINCIALE DI GROSSETO	Via Mazzini 85/87	58100	Grosseto	GR
363	RT2C00703	Croce Rossa Italiana Comitato di Pisa	Via Panfilo Castaldi, 2	56121	Pisa	PI
364	RT1C00604	Croce Rossa Italiana-Comitato di Firenze	Via Lungarno Soderini, 11	50124	Firenze	FI
365	RT3C00280	CROCE VIOLA - PUBBLICA ASSISTENZA DI SESTO FIORENTINO	Via Petrosa 19 interno 46-47	50019	Sesto Fiorentino	FI
366	RT3C00552	DEVELOPMENT IMMIGRATION COOPERATION ASSOCIATION	VIA CARLO CATTANEO, 66	56125	Pisa	PI
367	RT3C00585	DIREZIONE DIDATTICA DANTE ALIGHIERI 1°CIRCOLO PIOMBINO	PIAZZA DANTE ALIGHIERI,5	57025	Piombino	LI
368	RT3C00436	DIREZIONE GENERALE VIGILI DEL FUOCO DELLA TOSCANA	Via Marsilio Ficino 13	50132	Firenze	FI
369	RT3C00553	DIVERSAMENTE	VIA GIUSEPPE MAZZINI 7	51016	Montecatini-Terme	PT
370	RT3C00458	EL COMEDOR ESTUDIANTIL GIORDANO LIVA	VIA DE RUGGIERO, 14	56121	Pisa	PI
371	RT3C00674	Emporio della Solidarietà Onlus	Via Montenero, 32	53036	Poggibonsi	SI
372	RT1C00255	ENDAS COMITATO REGIONALE TOSCANO	VIA DON MINZONI, 21	54033	Carrara	MS
373	RT3C00414	ENPA - Ente Nazionale Protezione Animali	Via Ricasoli, 73/R	50122	Firenze	FI
374	RT3C00560	ENTE CAMPOSAMPIERO	VIA ANTONELLI, 307	51100	Pistoia	PT
375	RT3C00122	ENTE NAZIONALE PER LA PROTEZIONE E L'ASSISTENZA DEI SORDI - CONSIGLIO REGIONALE TOSCANA	VIA SAN MICHELE A ROVEZZANO N. 10/a	50136	Firenze	FI
376	RT3C00165	ENTE PARCO REGIONALE DELLA MAREMMA	VIA DEL BERSAGLIERE 7/9	58010	Grosseto	GR
377	RT3C00123	ENTE PARCO REGIONALE MIGLIARINO SAN ROSSORE MASSACIUCCOLI	LOC. CASCINE VECCHIE TENUTA SAN	56122	Pisa	PI
378	RT3C00575	ESTAR	VIA DI SAN SALVI,12 PALAZZINA 14	50135	Firenze	FI
379	RT3C00595	EUROSPORT ASS. NAZ. PROM. SOCIALE E SPORTIVA	VIA DEL CAROTA 3	50126	Firenze	FI

#	CODICE RT	DENOMINAZIONE ENTE	INDIRIZZO	C.A.P	CITTA'	PROV.
380	RT3C00192	FARE SPAZIO AI GIOVANI	VIA GALIANI, 1	56100	Pisa	PI
381	RT3C00599	FATTORIA DELLA PACE IPPOASI ONLUS	VIA SCOGLIO DELLA MEMORIA, 55	56128	Pisa	PI
382	RT1C00116	FEDERAZIONE REGIONALE DELLE MISERICORDIE DELLA	VIA DELLO STECCUTO N. 38	50141	Firenze	FI
383	RT2C00124	FEDERAZIONE SCS/CNOS SALESIANI PER IL SOCIALE	VIA MARSALA N. 42	00185	Roma	RM
384	RT3C00382	FEDERCONSUMATORI REGIONALE TOSCANA	Via Tavanti 3	50134	Firenze	FI
385	RT3C00357	Fiamme Gialle Toscana	Via Lungarno Galilei 21	56100	Pisa	PI
386	RT3C00613	FILARMONICA DI FIRENZE "GIOACCHINO ROSSINI"	VIA DI VILLAMAGNA, 41	50126	Firenze	FI
387	RT3C00125	FONDAZIONE LUIGI SCOTTO ONLUS	FRAZ. STAGNO - VIA B. BUOZZI, 13	57017	Collesalvetti	LI
388	RT3C00348	FONDAZIONE ANGELI DEL BELLO	PIAZZA STROZZI (PALAZZO STROZZI)	50100	Firenze	FI
389	RT3C00597	FONDAZIONE ARCHIVIO DIARISTICO NAZIONALE	PIAZZA P. PELLEGRINI, 1	52036	Arezzo	AR
390	RT3C00696	Fondazione Area Materno Infantile Prato	Via Suor Niccolina Infermiera 20	59100	Prato	PO
391	RT3C00184	FONDAZIONE C.R.I.D.A. CENTRO PER LA RIABILITAZIONE E LE DIVERSE ABILITA'	VIA POMERIA 90	59100	Prato	PO
392	RT3C00435	FONDAZIONE CANTIERE INTERNAZIONALE D'ARTE DI MONTEPULCIANO	Via Fiorenzuola Vecchia 5	53045	Montepulciano	SI
393	RT3C00636	FONDAZIONE CONSERVATORIO DI SAN GIROLAMO	Piazza Girolamo Savonarola 10	53045	Montepulciano	SI
394	RT3C00331	FONDAZIONE CULTURALE NIELS STENSEN	VIALE DON MINZONI, 25/A	50129	Firenze	FI
395	RT3C00609	FONDAZIONE FABBRICA EUROPEA PER LE ARTI	BORGO DEGLI ALBIZI,15	50122	Firenze	FI
396	RT3C00598	FONDAZIONE FINANZA ETICA	VIA NAZARIO SAURO, 15	35139	Padova	PD
397	RT3C00559	FONDAZIONE GALLI BONAVENTURI	VIA ALESSANDRO MALASPINA, 30	54027	Pontremoli	MS
398	RT3C00590	FONDAZIONE GIORGIO LA PIRA	VIA GIORGIO LA PIRA,5	50121	Firenze	FI
399	RT3C00408	FONDAZIONE GIOVANNI MICHELUCCI ONLUS	Via Beato Angelico 15	50014	Fiesole	FI
400	RT3C00693	Fondazione Grosseto Cultura	Via Bulgaria, 21	58100	Grosseto	GR
401	RT3C00675	Fondazione I Care Difesa dei Diritti e Cultura dei Valori Onlus	Via I° Settembre n°43/A	50054	Fucecchio	FI
402	RT3C00286	FONDAZIONE IL SOLE ONLUS	VIA URANIO, 40/B	58100	Grosseto	GR
403	RT3C00676	Fondazione Maria Assunta in Cielo Onlus	Via San Biagio, 102	51100	Pistoia	PT

#	CODICE RT	DENOMINAZIONE ENTE	INDIRIZZO	C.A.P	CITTA'	PROV.
404	RT3C00641	FONDAZIONE MONTANELLI BASSI	VIA G.DI SAN GIORGIO 2	50054	Fucecchio	FI
405	RT2C00126	FONDAZIONE MUSEI SENESI	Piazza Duomo, 9	53100	Siena	SI
406	RT3C00591	FONDAZIONE NUOVI GIORNI ONLUS	VIA DELL'ANTELLA, 8	50012	Bagno A Ripoli	FI
407	RT3C00479	Fondazione Opera Diocesana Assistenza (ODA) Firenze Onlus	Via Dell'Orto 57	50100	Firenze	FI
408	RT2C00127	FONDAZIONE OPERA S. RITA ONLUS	PIAZZA SAN ROCCO, 3	59100	Prato	PO
409	RT3C00069	Fondazione Parsec - Parco delle scienze e della cultura	via di Galceti 74	59100	Prato	PO
410	RT3C00700	Fondazione Riconoscersi Onlus	Via Di Agazzi 47	52100	Arezzo	AR
411	RT3C00128	FONDAZIONE ROMUALDO DEL BIANCO - LIFE BEYOND TOURISM	VIA DEL GIGLIO N. 10	50123	Firenze	FI
412	RT3C00129	FONDAZIONE SPAZIO REALE IMPRESA SOCIALE	VIA DI S. DONNINO N. 4/6 - S.	50013	Campi Bisenzio	FI
413	RT2C00130	FONDAZIONE TERRITORI SOCIALI ALTA VAL D'ELSA	PIAZZA CAVOUR N. 2	53036	Poggibonsi	SI
414	RT3C00399	FONDAZIONE TOSCANA GABRIELE MONASTERIO	Via Trieste 41	56124	Pisa	PI
415	RT3C00627	Fondazione Toscana Spettacolo onlus	Via Santa Reparata 10/A	50129	Firenze	FI
416	RT3C00626	Fondazione Turati	Via Mascagni 2	51100	Pistoia	PT
417	RT3C00401	FRATELLI DELL'UOMO SEZIONE TOSCANA	Via Amerigo Vespucci 74	56125	Pisa	PI
418	RT3C00320	FRATERNITA DEI LAICI	VIA G. VASARI, 6	52100	Arezzo	AR
419	RT3C00650	FRATERNITA DI MISERICORDIA CORSAGNA	PIAZZA XX SETTEMBRE snc	55023	Borgo A Mozzano	LU
420	RT3C00572	FRATRES EMPOLI	VIA CAVOUR, 32	50053	Empoli	FI
421	RT2C00387	FRATRES TREGGIAIA-I FABBRI	Via San Bartolomeo 5	56030	Pontedera	PI
422	RT3C00475	Fuori Schema Società Cooperativa Sociale	Via Val Nera 32 Riotorto	57025	Piombino	LI
423	RT3C00131	GABINETTO SCIENTIFICO LETTERARIO G.P. VIESSEUX	PIAZZA STROZZI s.n.c.	50123	Firenze	FI
424	RT3C00473	Gaetano Barberi Cooperativa Sociale	Via Della Condotta 6	50100	Firenze	FI
425	RT3C00661	GINESTRA FEDERAZIONE ANTIVIOLENZA ONLUS	VIA SANZIO 199	50053	Empoli	FI
426	RT3C00518	Gruppo Donatori Di Sangue Fratres di Pontassieve	Via V. Veneto 2/A	50065	Pontassieve	FI
427	RT3C00550	I PARCHI DELLA VAL DI CORNIA	VIA G. LERARIO 90	57025	Piombino	LI

#	CODICE RT	DENOMINAZIONE ENTE	INDIRIZZO	C.A.P	CITTA'	PROV.
428	RT2C00288	I.N.A.C. - ISTITUTO NAZIONALE ASSISTENZA CITTADINI	LUNGOTEVERE MICHELANGELO, 9	00196	Roma	RM
429	RT3C00136	I.R.C.C.S. FONDAZIONE STELLA MARIS	PIAZZA DELLA REPUBBLICA, 13	56028	San Miniato	PI
430	RT2C00134	I.R.I.F.O.R. - ISTITUTO PER LA RICERCA LA FORMAZIONE E LA RIABILITAZIONE ONLUS	VIA FIBONACCI N. 5	50131	Firenze	FI
431	RT3C00701	Il Cappellaio Matto s.c.s	Via Bassa della Vergine, 36	51100	Pistoia	PT
432	RT3C00509	Il Germoglio Onlus	Via Dei Pioppi 2	55049	Viareggio	LU
433	RT3C00283	IL GIARDINO DI AGATA SOCIETA' COOPERATIVA SOCIALE ONLUS	VIA NUTI N. 35	59021	Vaiano	PO
434	RT3C00327	IL SOLE A.D.P. ASSOCIAZIONE DOWN PISTOIA ONLUS	PIAZZA SAN FRANCESCO, 20	51100	Pistoia	PT
435	RT3C00420	IL VILLAGGIO DEI POPOLI SCARL	Via dei Pilastri 45/r	50121	Firenze	FI
436	RT3C00653	IL VIVAIO DEL MALCANTONE	VIA DEL MALCANTONE 15/B	50137	Firenze	FI
437	RT3C00556	IMPRESA SOCIALE OPERA TRINITARIA SRL	PIAZZA ANITA GARIBALDI,1	57123	Livorno	LI
438	RT3C00244	ISTITUTO ANTONIANO DEI PADRI ROGAZIONISTI DI POGGIO GHERARDO	Via di Poggio Gherardo 2	50014	Fiesole	FI
439	RT3C00685	Istituto Comprensivo " Vasco Pratolini"	Via Verdi 11	50018	Scandicci	FI
440	RT3C00688	Istituto Comprensivo A. Spinelli	Via P. Neruda 1	50018	Scandicci	FI
441	RT3C00349	ISTITUTO COMPRENSIVO DI CIVITELLA VAL DI CHIANA	Via Verdi, 40 - Loc. Badia al Pino	52041	Arezzo	AR
442	RT3C00181	ISTITUTO COMPRENSIVO LUCCA SESTO	VIA DELLE CORNACCHIE, 1103	55100	Lucca	LU
443	RT3C00466	ISTITUTO COMPRENSIVO MASSAROSA 1	VIA CAVALIERI V. VENETO 221	55054	Massarosa	LU
444	RT3C00687	Istituto Comprensivo Rossella Casini	Via Sassetti 1	50018	Scandicci	FI
445	RT3C00533	Istituto Comprensivo Statale di Pelago	Via Boccaccio 13	50060	Pelago	FI
446	RT3C00471	Istituto Comprensivo Statale Martin Luter King di Calcinaia	Via Garemi 3	56012	Calcinaia	PI
447	RT3C00138	ISTITUTO D'ISTRUZIONE SUPERIORE E. SANTONI	LARGO CONCETTO MARCHESI	56124	Pisa	PI
448	RT3C00516	Istituto di Bremologia Applicata	Via D.M.Manni 56/R	50100	Firenze	FI
449	RT3C00139	ISTITUTO DI RICERCHE STORICHE E ARCHEOLOGICHE	Via Giovanni XXIII 13	51100	Pistoia	PT
450	RT3C00196	ISTITUTO GRAMSCI TOSCANO ONLUS	VIA GIAMPAOLO ORSINI, 44	50126	Firenze	FI
451	RT3C00578	ISTITUTO IPSAR "G. MATTEOTTI"	VIA GIUSEPPE GARIBALDI, 194	56124	Pisa	PI

#	CODICE RT	DENOMINAZIONE ENTE	INDIRIZZO	C.A.P	CITTA'	PROV.
452	RT3C00380	ISTITUTO ITALIANO DI PREISTORIA E PROTOSTORIA	Via S.Egidio, 21	50122	Firenze	FI
453	RT3C00568	Istituto Lama Tzong Khapa	Via Poggiberna 15	56040	Santa Luce	PI
454	RT3C00166	ISTITUTO PRIVATO DI RIABILITAZIONE MADRE DELLA DIVINA PROVVIDENZA	PIAZZA SAN GIOVANNI IN LATERANO -	00184	Roma	RM
455	RT3C00485	Istituto San Giuseppe Società Cooperativa Sociale	Via Gioberti 1/A	50100	Firenze	FI
456	RT3C00173	ISTITUTO STORICO DELLA RESISTENZA E DELL'ETA' CONTEMPORANEA	VIA CARDUCCI, 5/37	50121	Firenze	FI
457	RT3C00549	ISTITUTO STORICO DELLA RESISTENZA E DELL'ETA' CONTEMPORANEA IN PROVINCIA DI PISTOIA ONLUS	PIAZZA SAN LEONE, 1	51100	Pistoia	PT
458	RT3C00243	ISTITUTO STORICO GROSSETANO	VIA DE' BARBERI, 61	58100	Grosseto	GR
459	RT3C00342	ISTITUTO SUPERIORE DI STUDI MUSICALI "RINALDO FRANCI"	PRATO S. AGOSTINO, 2	53100	Siena	SI
460	RT3C00571	Istituto Superiore di Studi Musicali Luigi Boccherini	Piazza del Suffragio n° 6	55100	Lucca	LU
461	RT3C00495	Istituto Universitario Sophia	Via San Vito 28 Località Loppiano	50064	Figline e Incisa Valdarno	FI
462	RT3C00174	ISTITUZIONE CENTRO NORD-SUD	VIA TURATI, 6	56125	Pisa	PI
463	RT3C00681	ITIS G. GALILEI	Via G. Galilei, 66	57122	Livorno	LI
464	RT3C00507	La Fenice Società Cooperativa Sociale	Via Marruota 222	51016	Montecatini-Terme	PT
465	RT3C00263	LA MISE COOPERATIVA SOCIALE	VIA MATTEOTTI, 31/A	52010	Subbiano	AR
466	RT3C00596	LEGA ITALIANA FIBROSI CISTICA TOSCANA ONLUS	VIALE CARDUCCI,68	55049	Viareggio	LU
467	RT3C00646	LEGA ITALIANA PER LA LOTTA CONTRO I TUMORI-sezione provinciale di Livorno	Via Francesco De Sanctis 10	57012	Livorno	LI
468	RT1C00141	LEGA REGIONALE TOSCANA DELLE COOPERATIVE E MUTUE	LARGO FRATELLI ALINARI, 21	50123	Firenze	FI
469	RT3C00198	LICEO ARTISTICO LEON BATTISTA ALBERTI FIRENZE	VIA SAN GALLO, 68	50100	Firenze	FI
470	RT3C00324	LIPU - LEGA ITALIANA PROTEZIONE UCCELLI	VIA UDINE 3/A	43122	Parma	PR
471	RT3C00630	MAHASARA ITALIA ONG	via Pietro Mascagni 4	50125	Firenze	FI
472	RT3C00583	MANUSA COOPERATIVA SOCIALE	VIA ANTONELLI,307	51100	Pistoia	PT
473	RT3C00338	MASON PERKINS DEAFNESS FUND ONLUS	VIA TOMMASO PENDOLA, 37	53100	Siena	SI
474	RT3C00649	Mi.To.- Misericordie della Toscana-Società Cooperativa Sociale	Via dello Steccuto 38/40	50141	Firenze	FI
475	RT3C00237	MISERICORDIA BOTTEGONE SEZIONE DI PISTOIA	VIA FIORENTINA, 565 - LOC.	51032	Pistoia	PT

#	CODICE RT	DENOMINAZIONE ENTE	INDIRIZZO	C.A.P	CITTA'	PROV.
476	RT3C00405	MISERICORDIA DEL BARGHIGIANO	Via della Repubblica 369	55051	Barga	LU
477	RT3C00305	MISERICORDIA DI ALTOPASCIO	VIA MARCONI N. 69	55011	Altopascio	LU
478	RT3C00418	Montesport Montespertoli ASD	via Volterrana Nord, 16	50025	Montespertoli	FI
479	RT3C00142	MOVIMENTO SHALOM ONLUS	VIA CARDUCCI, 44	56027	San Miniato	PI
480	RT3C00558	Museo Diocesano di Arte Sacra di San Miniato	Piazza Duomo 1	56028	San Miniato	PI
481	RT3C00389	MUSEO STIBBERT ONLUS	Via F. Stibbert 26	50134	Firenze	FI
482	RT3C00691	Music Artwork Village	Via Nazario Sauro, 144	56038	Ponsacco	PI
483	RT3C00588	MUTTLEY'S GROUP VERSILIA	VIA DON MINZONI, 201	55047	Seravezza	LU
484	RT3C00018	Noi per Voi Onlus associazione Genitori contro leucemie e tumori infantili	via Pieraccini 24	50139	Firenze	FI
485	RT3C00397	ODISSEA SOCIETA' COOPERATIVA SOCIALE	Via Cardinale Pacini 8	55012	Capannori	LU
486	RT3C00644	OpenCom i.s.s.c.	piazza giotto, 13	52100	Arezzo	AR
487	RT3C00482	Opera della Divina Provvidenza Madonnina del Grappa	Via Delle Panche 30	50100	Firenze	FI
488	RT3C00655	ORATORIO SAN FRANCESCO ANSPI	PIAZZA SAN FRANCESCO 40	50019	Sesto Fiorentino	FI
489	RT3C00358	ORGANIZZAZIONE DI VOLONTARIATO MARIA AUSILIATRICE	Via Roma 72	51013	Chiesina Uzzanese	PT
490	RT3C00532	OSPIZIO ISRAELITCO - OSPEDALE	Via Carducci, 11/B	50121	Firenze	FI
491	RT3C00151	OXFAM ITALIA	VIA CONCINO CONCINI, 19	52100	Arezzo	AR
492	RT3C00606	PADRI MERCEDARI	VIALE MARGHERITA,66	00198	Roma	RM
493	RT3C00668	Palazzo Spinelli Associazione No Profit	Via Maggio, 13	50125	Firenze	FI
494	RT3C00635	PARLARE PACE ONLUS	Via Colle 836	55040	Massarosa	LU
495	RT3C00481	Piccole Stelle Onlus	Via Aurelia 335	55041	Camaiore	LU
496	RT2C00145	PISTOIA SOCCORSO COORDINAMENTO PROVINCIALE	VICOLO SANTA CATERINA, 6	51100	Pistoia	PT
497	RT3C00667	Polisportiva Sieci ASD	Via dei Mandorli 2	50065	Pontassieve	FI
498	RT3C00510	Ponteverde Cooperativa Sociale Onlus	Piazza Vittime dei Lager Nazisti 3	56025	Pontedera	PI
499	RT3C00541	PREFETTURA DI PISA	PIAZZA MAZZINI 7	56127	Pisa	PI

#	CODICE RT	DENOMINAZIONE ENTE	INDIRIZZO	C.A.P	CITTA'	PROV.
500	RT3C00031	Pro loco Pieve S. Stefano	Via Canto dei Fiori 7	52036	Pieve Santo Stefano	AR
501	RT3C00250	PROCURA DELLA REPUBBLICA DI AREZZO	PIAZZA G. FALCONE E BORSELLINO, 1	52100	Arezzo	AR
502	RT3C00222	PROCURA DELLA REPUBBLICA DI FIRENZE	Viale Guidoni, 61	50123	Firenze	FI
503	RT3C00220	PROCURA DELLA REPUBBLICA DI GROSSETO	VIA MONTEROSA, 47	58100	Grosseto	GR
504	RT3C00209	PROCURA DELLA REPUBBLICA DI LIVORNO	VIA FALCONE E BORSELLINO, 1	57100	Livorno	LI
505	RT3C00226	PROCURA DELLA REPUBBLICA DI LUCCA	VIA GALLI TASSI, 61	55100	Lucca	LU
506	RT3C00204	PROCURA DELLA REPUBBLICA DI PISTOIA	PIAZZA DUOMO, 6	51100	Pistoia	PT
507	RT3C00227	PROCURA DELLA REPUBBLICA DI PRATO	PIAZZALE FALCONE E BORSELLINO, 8	59100	Prato	PO
508	RT3C00223	PROCURA DELLA REPUBBLICA DI SIENA	VIALE RINALDO FRANCI,26	53100	Siena	SI
509	RT3C00487	Procura della Repubblica presso il Tribunale di Massa	Piazza De Gasperi1	54100	Massa	MS
510	RT3C00203	PROCURA DELLA REPUBBLICA PRESSO IL TRIBUNALE DI PISA	VIA BECCARIA, 18	56100	Pisa	PI
511	RT3C00236	PROCURA GENERALE DELLA REPUBBLICA DI FIRENZE	VIALE GUIDONI N.C. 61	50100	Firenze	FI
512	RT3C00235	PROCURA REPUBBLICA MINORENNI DI FIRENZE	VIA DELLA SCALA, 81	50100	Firenze	FI
513	RT3C00669	Proforma Soc. Coop.Impresa Sociale	Piazza Martin Luther King n°4	50032	Borgo San Lorenzo	FI
514	RT3C00443	PROGETTO AGATA SMERALDA ONLUS	Via San Gallo 105/115	50129	Firenze	FI
515	RT3C00492	Progetto Villa Lorenzi-Onlus	Via Pietro Grocco 31	50139	Firenze	FI
516	RT3C00478	PROVINCIA DI MASSA -CARRARA	Piazza Aranci, 1	54100	Massa	MS
517	RT3C00258	PROVINCIA DI LIVORNO	PIAZZA CIVICA, 4	57100	Livorno	LI
518	RT3C00171	PROVINCIA DI PISA	PIAZZA VITTORIO EMANUELE II, 14	56125	Pisa	PI
519	RT3C00228	PROVINCIA DI SIENA	PIAZZA DUOMO, 9	53100	Siena	SI
520	RT3C00642	PROVINCIA ROMANA DEI FRATI PREDICATORI (DOMENICANI)	Piazza della Minerva 42	00186	Roma	RM
521	RT3C00322	QUAVIO ONLUS - ASSOCIAZIONE QUALITA' DELLA VITA IN ONCOLOGIA	VIA GARIBALDI 16	53100	Siena	SI
522	RT3C00551	QUESTURA DI FIRENZE	VIA ZARA, 2	50129	Firenze	FI
523	RT3C00643	RAGGI DI SPERANZA IN STAZIONE o.n.l.u.s	via N. Sauro, 22	51100	Pistoia	PT

#	CODICE RT	DENOMINAZIONE ENTE	INDIRIZZO	C.A.P	CITTA'	PROV.
524	RT3C00432	REGINA PACIS SOCIETA' COOPERATIVA SOCIALE	VIA DI MARINA 32	57016	Rosignano Marittimo	LI
525	RT3C00147	S.O.S. BAMBINO INTERNATIONAL ADOPTION ONLUS	VIA MONTEVERDI, 2/A - VICENZA	36100	Vicenza	VI
526	RT3C00603	SALVE!HEALTH TO SHARE ONLUS	LOCALITA' BURCHIO snc	50063	Figline e Incisa Valdarno	FI
527	RT3C00645	SANTA CHIARA AZIENDA PUBBLICA DI SERVIZI ALLA PERSONA	BORGO S.STEFANO 153	56048	Volterra	PI
528	RT3C00689	Scuola di Musica di Sesto Fiorentino	Via Degli Scardassieri 47	50039	Sesto Fiorentino	FI
529	RT3C00351	SCUOLA DI PRIMO GRADO "GALILEO GALILEI"	Via Fucini 3	57023	Cecina	LI
530	RT3C00343	SCUOLA NORMALE SUPERIORE DI PISA	PIAZZA DEI CAVALIERI, 7	56126	Pisa	PI
531	RT3C00445	SCUOLA SECONDARIA STATALE DI I° GRADO "ANDREA GUARDI"	VIA TORINO 21	57025	Piombino	LI
532	RT3C00375	SCUOLA SUPERIORE DELLA MAGISTRATURA	Via Tronto 2	00198	Roma	RM
533	RT3C00259	SELVA SOCIETA' COOPERATIVA SOCIALE A.R.L. - ONLUS	VIA GIUSTI 9 / 11	51011	Buggiano	PT
534	RT3C00334	SIENA ART INSTITUTE ONLUS	VIA TOMMASO PENDOLA, 37	53100	Siena	SI
535	RT3C00562	SOCIAL BUSINESS LAB PISTOIA	VIA ABBI PAZIENZA,1	51100	Pistoia	PT
536	RT3C00252	SOCIETA' COOPERATIVA SOCIALE GEMMA A.R.L.	VIA FIUME, 53	51039	Quarrata	PT
537	RT3C00164	SOCIETA' COOPERATIVA SOCIALE ONLUS IMPEGNO SOCIALE	VIA LUCHERINI, 12	53100	Siena	SI
538	RT3C00359	SOCIETA' DELLA SALUTE AMIATA GROSSETANA	Via D. Alighieri 9	58033	Castel del Piano	GR
539	RT3C00194	SOCIETA' DELLA SALUTE AREA PRATESE	PALAZZO COMUNALE PIAZZA DEL	59100	Prato	PO
540	RT3C00579	SOCIETA' DELLA SALUTE DELLA LUNIGIANA	PIAZZA DELLA VITTORIA,22	54011	Aulla	MS
541	RT3C00417	Societa' della Salute della Valdinievole	piazza XX settembre 22	51017	Pescia	PT
542	RT2C00149	SOCIETA' VOLONTARIA DI SOCCORSO PUBBLICA ASSISTENZA DI LIVORNO	VIA SAN GIOVANNI, 30	57123	Livorno	LI
543	RT3C00625	Solidali Società Cooperativa Sociale Onlus	Via Castracani 412	55100	Lucca	LU
544	RT3C00370	SOPRINTENDENZA SPECIALE PER IL PATRIMONIO STORICO, ARTISTICO ED ETNOANTROPOLOGICO	Via della Ninna 5	50122	Firenze	FI
545	RT3C00279	STRADA DEL VINO NOBILE DI MONTEPULCIANO	PIAZZA GRANDE, 7	53045	Montepulciano	SI
546	RT3C00328	STRALIGUT ASSOCIAZIONE CULTURALE	VIA VILLA CANINA, 63/A - PONTE A	53014	Monteroni d'Arbia	SI
547	RT3C00666	TARTAMARE ONLUS	VIA SAN SEBASTIANO 84	58100	Grosseto	GR

#	CODICE RT	DENOMINAZIONE ENTE	INDIRIZZO	C.A.P	CITTA'	PROV.
548	RT3C00601	TEATRO SOLARE	VIA GIACOMO MATTEOTTI 27	50061	Fiesole	FI
549	RT3C00208	TRIBUNALE DI FIRENZE	VIALE GUIDONI, 61	50127	Firenze	FI
550	RT3C00202	TRIBUNALE DI GROSSETO	PIAZZA FABBRINI, 24	58100	Grosseto	GR
551	RT3C00230	TRIBUNALE DI LIVORNO	VIA DE LARDEREL, 88	57100	Livorno	LI
552	RT3C00205	TRIBUNALE DI LUCCA	VIA GALLI TASSI, 61	55100	Lucca	LU
553	RT3C00248	TRIBUNALE DI MASSA	PIAZZA ALCIDE DE GASPERI, 1	54100	Massa	MS
554	RT3C00217	TRIBUNALE DI PISA	PIAZZA DELLA REPUBBLICA	56100	Pisa	PI
555	RT3C00206	TRIBUNALE DI PISTOIA	PIAZZA DUOMO,6	51100	Pistoia	PT
556	RT3C00214	TRIBUNALE DI PRATO	PIAZZALE FALCONE E BORSELLINO, 8	59100	Prato	PO
557	RT3C00215	TRIBUNALE DI SIENA	VIALE RINALDO FRANCI, 26	53100	Siena	SI
558	RT3C00225	TRIBUNALE DI SORVEGLIANZA DI FIRENZE	VIA CAVOUR, 57	50122	Firenze	FI
559	RT3C00219	TRIBUNALE ORDINARIO DI AREZZO	PIAZZA G. FALCONE E P. BORSELLINO, 1	52100	Arezzo	AR
560	RT3C00231	TRIBUNALE PER I MINORENNI DI FIRENZE	VIA DELLA SCALA, 79	50100	Firenze	FI
561	RT3C00565	TUTTO POSSIBILE ONLUS	VIA ESTONIA, 24	58100	Grosseto	GR
562	RT3C00150	U.N.I.V.O.C. - UNIONE NAZIONALE ITALIANA VOLONTARI PRO CIECHI	VIA G. GARIBALDI, 47	59100	Prato	PO
563	RT3C00584	UFFICIO DEL GIUDICE DI PACE DI ARCIDOSSO	PIAZZA INDIPENDENZA,29	58031	Arcidosso	GR
564	RT3C00201	UFFICIO DEL GIUDICE DI PACE DI FIRENZE	VIALE ALESSANDRO GUIDONI,61	50100	Firenze	FI
565	RT3C00216	UFFICIO DEL GIUDICE DI PACE DI GROSSETO	VIA ISARCO, 1	58100	Grosseto	GR
566	RT3C00546	UFFICIO DEL GIUDICE DI PACE DI LIVORNO	Via De Larderel 84	57125	Livorno	LI
567	RT3C00488	Ufficio del Giudice di Pace di Lucca	Via F. Carrara 1	55100	Lucca	LU
568	RT3C00673	Ufficio di Sorveglianza di Siena	Via Rinaldo Franci 26	53100	Siena	SI
569	RT3C00684	Ufficio Sorveglianza di Pisa	Lungarno Galileo Galilei 24	56125	Pisa	PI
570	RT3C00680	Ufficio Sorveglianza Livorno	Via Del Pallone 1	57123	Livorno	LI
571	RT3C00489	Ufficio Unico Notificazioni Esecuzioni e protesti (U.N.E.P) presso Tribunale di Livorno	Via Falcone e Borsellino 1/3 p.t.	57125	Livorno	LI

#	CODICE RT	DENOMINAZIONE ENTE	INDIRIZZO	C.A.P	CITTA'	PROV.
572	RT3C00678	UNA (Uomo Natura Animali)	Galleria Cavalieri di Vittorio Veneto n°21	53036	Poggibonsi	SI
573	RT3C00545	UNIONE COMUNALE DL CHIANTI FIORENTINO	PIAZZA MATTEOTTI 8	50022	Greve in Chianti	FI
574	RT3C00376	UNIONE DEI COLLI MARITTIMI PISANI	Via Gramsci 1	56040	Montescudaio	PI
575	RT3C00114	UNIONE DEI COMUNI DELLA VAL DI BISENZIO	VIA BISENZIO, 351 - FRAZ. MERCATALE	59024	Vernio	PO
576	RT3C00340	UNIONE DI COMUNI MEDIA VALLE DEL SERCHIO	VIA UMBERTO I, 100	55023	Borgo A Mozzano	LU
577	RT3C00490	Unione di Comuni Montana Lunigiana	Piazza De Gasperi 17	54013	Fivizzano	MS
578	RT2C00175	UNIONE DI COMUNI VALDARNO E VALDISIEVE	VIA XXV APRILE, 10	50068	Rufina	FI
579	RT3C00306	UNIONE INQUILINI - LIVORNO ASSOCIAZIONE DI VOLONTARIATO	VIA PIERONI, 27	57123	Livorno	LI
580	RT3C00152	UNIONE INQUILINI DI PISA	VIA DEL CUORE, 7	56127	Pisa	PI
581	RT2C00153	UNIONE ITALIANA CIECHI ED IPOVEDENTI CONSIGLIO REG.LE	VIA L. FIBONACCI, 5	50131	Firenze	FI
582	RT3C00156	UNIONE ITALIANA CIECHI SEZIONE DI PISA ONLUS	VIA CESARE BATTISTI, 5	56125	Pisa	PI
583	RT2C00113	UNIONE MONTANA DEI COMUNI DEL MUGELLO	VIA P. TOGLIATTI N. 45	50032	Borgo San Lorenzo	FI
584	RT1C00157	UNIVERSITA' DEGLI STUDI DI FIRENZE	PIAZZA SAN MARCO,4	50121	Firenze	FI
585	RT2C00158	UNIVERSITA' DEGLI STUDI DI SIENA	via banchi di sotto, 55	53100	Siena	SI
586	RT1C00368	UNIVERSITA' DI PISA	Lungarno Pacinotti 43	56126	Pisa	PI
587	RT2C00430	USR TOSCANA-UFFICIO X Ambito territoriale Provincia di Arezzo	Viale P. della Francesca 13	52100	Arezzo	AR
588	RT2C00428	USR TOSCANA-UFFICIO XIII Ambito territoriale Provincia di Lucca	Via Barsanti e Matteucci 66	55100	Giuncugnano	LU
589	RT2C00423	USR TOSCANA-UFFICIO XVI Provincia di Pistoia	Via Mabellini 9	51100	Pistoia	PT
590	RT2C00429	USR TOSCANA-UFFICIO XVII Ambito territoriale Provincia di Prato	Viale Borgovalsugana 63/b	59100	Prato	PO
591	RT2C00251	V.A.B. VIGILANZA ANTINCENDI BOSCHIVI PROTEZIONE CIVILE TOSCANA ONLUS	VIA PIAGENTINA 37	50127	Firenze	FI
592	RT2C00159	VENERABILE ARCICONFRATERNITA MISERICORDIA DI PISTOIA	VIA DEL CAN BIANCO, 35	51100	Pistoia	PT
593	RT3C00451	WIPALA SCARL	VIA CONCINO CONCINI, 19	52100	Arezzo	AR
594	RT3C00671	Working Class Hero	Via Francesco Crispi,13	58100	Grosseto	GR

REGIONE TOSCANA
Direzione Difesa del Suolo e Protezione Civile
Settore Genio Civile Valdarno Inferiore e Costa

Avviso per l'assegnazione di una concessione temporanea per l'utilizzo di area del demanio idrico in riva destra del fiume Arno in località CEP nel Comune di Pisa - Orto n. 27.

SEGUE ALLEGATO

REGIONE TOSCANA
Giunta Regionale

Direzione Generale Difesa del Suolo e Protezione Civile

Genio Civile Valdarno Inferiore e Costa

AVVISO PER L'ASSEGNAZIONE DI UNA CONCESSIONE TEMPORANEA PER L'UTILIZZO DI AREA DEL DEMANIO IDRICO IN RIVA DESTRA DEL FIUME ARNO IN LOCALITA' CEP NEL COMUNE DI PISA – ORTO N.27.

La Regione Toscana - Ufficio del Genio Civile Valdarno Inferiore e Costa con il presente avviso rende noto che è stata presentata ai sensi dell'articolo 11, comma 1 lettera b) del D.P.G.R 12 agosto 2016, n.60/R , una richiesta di concessione per l'utilizzo di un'area di demanio idrico, giudicata ammissibile e che, pertanto è possibile presentare domande in concorrenza per l'assegnazione di detta concessione nel termine di 30 giorni dalla data di pubblicazione del presente avviso sul Bollettino Ufficiale della Regione Toscana. Entro il medesimo termine eventuali titolari di interessi pubblici o privati o eventuali portatori di interessi diffusi, cui possa derivare un pregiudizio, possono presentare osservazioni e opposizioni al rilascio della concessione.

RICHIEDENTE: Sig. Maurizio Golisano.

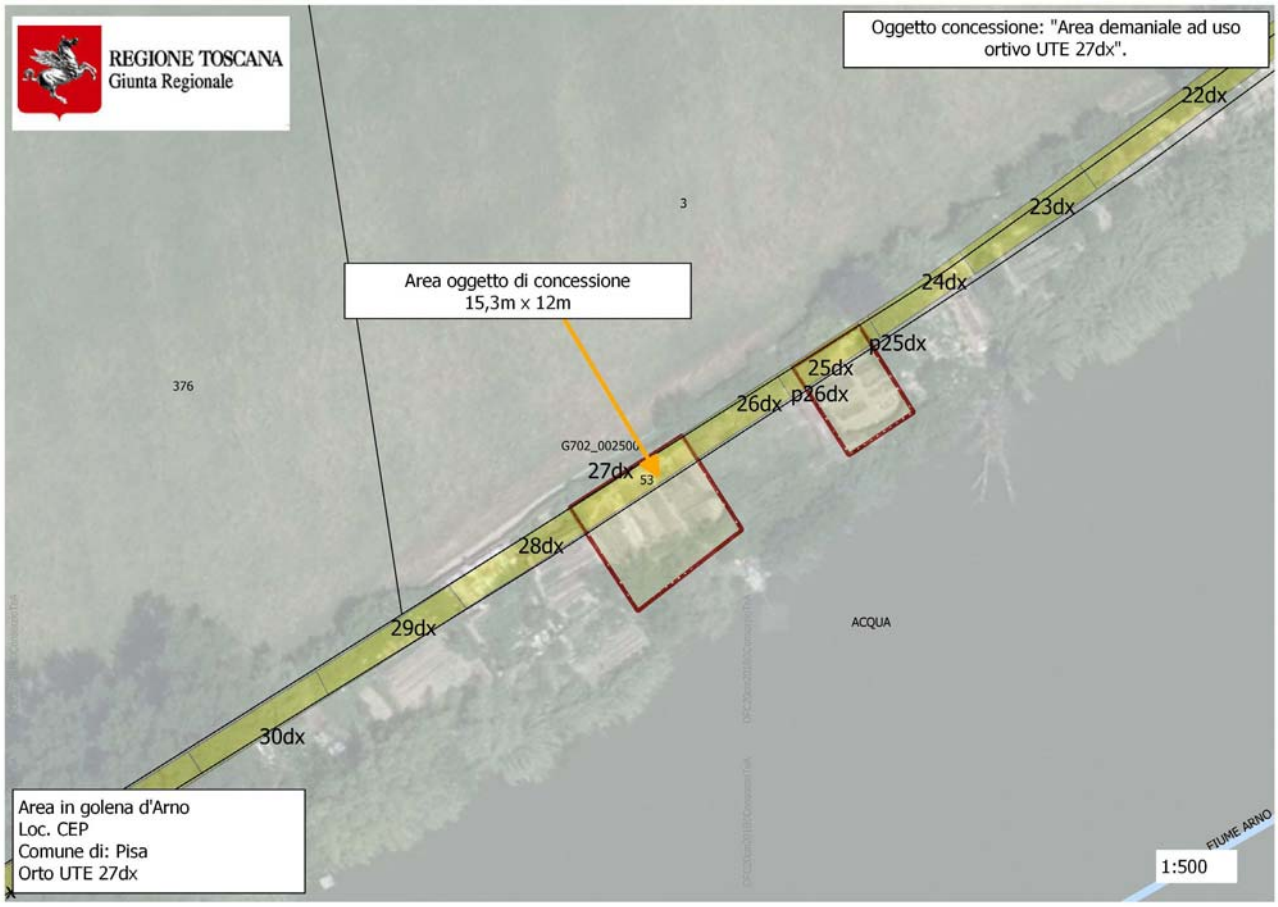

DESCRIZIONE BENE DEMANIALE: area agricola del Demanio Idrico posta in adiacenza della sponda destra del Fiume Arno in località CEP nel comune di Pisa – Orto n.27, censita alla particella 53/p nel Foglio 25 del Catasto Terreni del Comune di Pisa, per una superficie di mq 183,60 (vedi la cartografia);

USO RICHIESTO E USO CONSENTITO: uso ortivo.

DURATA CONCESSIONE: 9 (nove)anni.

CANONE POSTO A BASE DELLA PROCEDURA: il canone annuo posto a base della procedura di assegnazione del bene demaniale sopra descritto è stato determinato con riferimento ai criteri di cui alla Delibera di Giunta Regionale n. 888 del 07/08/2017 in Euro 50,00 (Euro cinquanta/00).

DISCIPLINARE: La concessione del bene demaniale sopra descritto è soggetta agli obblighi e alle condizioni che saranno riportate nel disciplinare allegato all'atto di concessione come parte integrante e sostanziale, di cui si allega lo schema (Allegato D).

SOGGETTI AMMESSI A PARTECIPARE:
Persone fisiche, imprese individuali o societarie, associazioni, enti pubblici.

MODALITA' DI PRESENTAZIONE DELLE DOMANDE:
Tutti i soggetti interessati dovranno far pervenire nel termine perentorio di 30 giorni dalla pubblicazione sul B.U.R.T., apposita domanda in bollo, sottoscritta dall'interessato in calce oppure mediante firma digitale, redatta su modello "istanza bando" allegato B, all'indirizzo "Regione Toscana – Genio Civile Valdarno Inferiore e Costa – Via Emilia n. 448, 56121 PISA ", a mezzo raccomandata del servizio postale, ovvero mediante agenzia di recapito, ovvero mediante consegna diretta.

La busta contenente la domanda dovrà essere sigillata e recare all'esterno, oltre all'indirizzo del mittente, la seguente indicazione: "UTILIZZO AREA DEMANIO IDRICO ORTO 27". Dovrà altresì contenere il plico con l'offerta economica che dovrà, a sua volta, pena esclusione, essere sigillato e recare all'esterno oltre all'indirizzo del mittente, la dicitura "OFFERTA ECONOMICA ORTO 27".
L'offerta economica dovrà essere sottoscritta dal richiedente pena inammissibilità ed indicare l'importo del canone offerto.
Alla domanda, redatta sul modello B, dovranno essere allegati, a pena inammissibilità, le dichiarazioni sostitutive di cui all'art. 15, comma 2 del DPGR n.60/R/2016 (Regolamento recante disciplina per il rilascio delle concessioni per l' utilizzo del demanio idrico e criteri per la determinazione dei canoni), rese mediante l'allegato C al presente avviso.

In alternativa, la domanda potrà essere trasmessa via PEC all'indirizzo: regionetoscana@postacert.toscana.it oppure attraverso il sistema web Apaci: http://www.regione.toscana.it/apaci selezionando come amministrazione destinataria " Regione Toscana Giunta".
In caso di invio telematico della domanda, la dichiarazione e la busta contenente l'offerta economica dovranno essere trasmesse separatamente all'indirizzo Regione Toscana – Genio Civile Valdarno Inferiore e Costa – Via Emilia n. 448 a mezzo raccomandata del servizio postale, ovvero agenzia di recapito, ovvero mediante consegna diretta.

In caso di ricezione di più domande, al soggetto primo istante che ha presentato domanda ai sensi dell'art. 11, comma 1 lettera b) del sopra citato Regolamento DPGR 60/R, ferma restando la domanda presentata, verrà richiesta l'integrazione di un offerta economica in busta chiusa da presentarsi con le stesse modalità di cui al paragrafo precedente entro 15 giorni dalla richiesta di

integrazione**.** E' tenuto inoltre a trasmettere le dichiarazioni sostitutive di cui all'art. 15, comma 2, del DPGR n.60/R/2016, rese mediante l'allegato C al presente avviso.

CRITERI PER LA SELEZIONE DELLE DOMANDE:

La concessione sarà assegnata al soggetto che in base alla certificazione ISEE, risulterà esente dal canone secondo la vigente normativa in materia.
Nel caso che più concorrenti risultino esenti come sopra, l'aggiudicazione sarà a favore del concorrente che avrà il reddito certificato ISEE più basso.
Qualora nessun concorrente rientri nell'esenzione del canone di cui sopra, l'aggiudicazione sarà effettuata sulla base del canone concessorio offerto, maggiormente remunerativo per l'Ente.
Nel caso due o più concorrenti abbiano parità nei ricordati requisiti per l'assegnazione, si procederà all'estrazione a sorte.

La Regione può sospendere o non assegnare la concessione per ragioni di pubblico interesse o affidare la stessa al concorrente che segue in graduatoria in caso di risoluzione, rescissione del contratto o revoca dell'aggiudicazione.

La Regione Toscana si riserva inoltre di non procedere all'aggiudicazione qualora nessuna delle offerte presentate venga ritenuta conveniente o idonea in relazione all'oggetto del contratto o per motivi di interesse pubblico, senza che gli offerenti possano richiedere indennità o compensi di alcun genere.

ADEMPIMENTI SUCCESSIVI ALL'AFFIDAMENTO DELLA CONCESSIONE:

Il Concessionario dovrà:

- versare il primo canone annuo, l'imposta regionale nella misura determinata dall'art. 17 della L.R. 68/2016 (se dovuta) e agli oneri istruttori sulle concessioni del Demanio Idrico, pari a Euro 100,00 (Euro cento/00) anticipatamente alla data del decreto di concessione. Si specifica che l'imposta regionale addizionale determinata non è dovuta per l'anno 2019;

- costituire deposito cauzionale, pari ad una annualità del canone annuo offerto, mediante versamento su conto corrente o bonifico bancario intestato a Regione Toscana oppure mediante fideiussione bancaria e/o polizza assicurativa rilasciata da imprese autorizzate ai sensi della normativa vigente.

Il deposito cauzionale è dovuto solo a seguito dell'aggiudicazione definitiva e prima della sottoscrizione della concessione. Le somme corrisposte a titolo di deposito cauzionale e garanzia finanziaria sono infruttifere.

TERMINE DI CONCLUSIONE DEL PROCEDIMENTO:

Ai sensi dell'art 17 del DPGR n.60/R/2016, il termine della conclusione del procedimento è di 120 giorni decorrenti dalla scadenza del termine assegnato per la presentazione delle domande.

TRATTAMENTO DEI DATI PERSONALI:

Ai sensi del D.Lgs. n.196/2003 e del Reg. UE/679/2016 "Regolamento Generale sulla protezione dei dati" relativo alla protezione delle persone fisiche con riguardo al trattamento dei dati personali, nonché alla libera circolazione di tali dati, all'Amministrazione compete l'obbligo di fornire alcune informazioni riguardanti il loro utilizzo.

I dati personali, raccolti al fine di adempiere l'istruttoria delle domande di concessione ai sensi della L.R. n. 80/2015, R.D. 523/1904 e T.U. 1775/1933, saranno trattati in modo lecito, corretto e trasparente.
A tal fine si fa presente che:
1. La Regione Toscana - Giunta regionale è il titolare del trattamento (dati di contatto: P.zza Duomo 10 - 50122 Firenze; regionetoscana@postacert.toscana.it).
2. Il conferimento dei dati, che saranno trattati dal personale autorizzato con modalità manuale e/o informatizzata, è obbligatorio e il loro mancato conferimento preclude la possibilità di ottenere quanto richiesto.

I dati raccolti non saranno oggetto di comunicazione a terzi, se non per obbligo di legge e non saranno oggetto di diffusione.
3. I dati saranno conservati presso gli uffici del Responsabile del procedimento del Genio Civile Valdarno Inferiore e Costa per il tempo necessario alla conclusione del procedimento stesso, saranno poi conservati in conformità alle norme sulla conservazione della documentazione amministrativa.
4. I soggetti interessati hanno il diritto di accedere ai dati personali che li riguardano, di chiederne la rettifica, la limitazione o la cancellazione se incompleti, erronei o raccolti in violazione della legge, nonché di opporsi al loro trattamento per motivi legittimi rivolgendo le richieste al Responsabile della protezione dei dati (urp_dpo@regione.toscana.it) .
5. Possono inoltre proporre reclamo al Garante per la protezione dei dati personali come previsto dall'articolo 77 del Regolamento UE n. 679/2016 o adire le opportune sedi giudiziarie ai sensi dell'articolo 79 del Regolamento medesimo.

RESPONSABILITA' DEL PROCEDIMENTO:

Il Responsabile del procedimento è il sottoscritto Dirigente del Genio Civile Valdarno Inferiore e Costa Ing. Francesco Pistone.

FORO COMPETENTE:

Avverso al presente atto può essere proposto ricorso al Foro di Firenze.

INFORMAZIONI:

Per informazioni è possibile rivolgersi ai tecnici referenti Geom. Ruggiero Virgilio (tel. 055. 4387475) Marinella Matteis (tel. 055/4387446), anche recandosi presso gli uffici della Regione Toscana - Genio Valdarno Inferiore e Costa – Via Emilia n.448 – 56121 Pisa - dove sono disponibili i modelli e gli atti, previo appuntamento.

Il presente avviso è pubblicato sul Bollettino Ufficiale della Regione Toscana, all'Albo Pretorio del comune competente per territorio, nonché nei relativi siti web.

Il Dirigente
Ing. Francesco Pistone

AZIENDA USL TOSCANA NORD OVEST

Nomina del Direttore Sanitario Aziendale.

Ai sensi e per gli effetti dell'art. 64.1 e dell'art. 64bis della Legge Regionale n. 40/2005 e successive modificazioni, si comunica che con delibera del Direttore Generale n. 276 del 28/03/2019 è stato nominato Direttore Sanitario Aziendale il Dott. Lorenzo Roti.

L'incarico avrà durata triennale a decorrere dal 1° aprile 2019.

CONSORZIO 1 TOSCANA NORD

Nomina Direttore Generale del Consorzio 1 Toscana Nord - Avviso pubblico per la presentazione di manifestazione di interesse.

Oggetto

La presente procedura è finalizzata all'individuazione di una rosa di cinque candidati di cui ai commi 1bis e 1ter dell'art. 21 della L.R. Toscana n. 79/2012, individuazione da effettuarsi a cura del Presidente del Consorzio, sentita l'Assemblea, sulla base della quale il Presidente, d'intesa con il Presidente della Giunta Regionale, provvederà a nominare il Direttore Generale del Consorzio.

Riferimenti normativi

Legge Regionale 27 Dicembre 2012 n. 79 e s.m.i., in particolare art. 21, 21bis, 21ter e 21 quater.

Statuto del Consorzio 1 Toscana Nord, in particolare art. 38.

Durata dell'incarico

Il Direttore Generale resta in carica per un tempo analogo a quello dell'Assemblea consortile eletta a seguito delle elezioni del 5-6 aprile 2019.

Lo stesso potrà comunque essere prorogato fino all'insediamento della nuova Assemblea.

L'incarico ha carattere di esclusività, è a tempo pieno ed è rinnovabile una sola volta.

Sede dell'attività

Sede legale e sedi distaccate ricadenti nel comprensorio del Consorzio 1 Toscana Nord.

Modalità di conferimento

Nomina da parte del Presidente che sarà eletto dall'Assemblea che si insedierà a seguito delle elezioni del 5-6 aprile 2019 con le modalità indicate nella sezione "oggetto" del presente avviso pubblico.

Ruolo

Direttore Generale.

Trattamento giuridico ed economico

Il rapporto di lavoro e il trattamento economico sono disciplinati dall'art. 21, 21bis, 21ter e 21 quater della Legge Regionale Toscana 27 Dicembre 2012 n. 79 e s.m.i.. Il compenso verrà determinato dall'Assemblea consortile sulla base del contratto collettivo nazionale dei dirigenti dei consorzi di bonifica, in misura non superiore alla retribuzione dei dirigenti regionali responsabili di settori che svolgono solo parti omogenee di un complesso di competenze.

Profilo professionale

Il Presidente procederà all'individuazione di una rosa di cinque candidati di cui ai commi 1bis e 1ter dell'art. 21 della L.R. Toscana n. 79/2012, sulla base di una procedura comparativa per titoli ed eventuale colloquio.

La procedura sarà orientata alla ricerca di un candidato con le seguenti caratteristiche professionali:

a) formazione professionale di elevato profilo;

b) comprovata esperienza nella realizzazione degli obiettivi strategici;

c) comprovata esperienza di collaborazione con i vertici dell'organizzazione e con gli organi istituzionali di enti complessi;

d) gestione pluriennale di risorse umane, finanziarie e tecnologiche;

e) esercizio di funzioni di leadership, di autonomia e di iniziativa;

f) capacità di orientamento ai risultati e di operare in modo strutturato e per obiettivi;

g) conoscenza dei sistemi qualità e della gestione per processi;

h) gestione di programmi e progetti mirati alla sperimentazione di nuovi modelli organizzativi nell'ottica di un miglioramento dei servizi offerti al contribuente.

Requisiti e modalità di partecipazione

I soggetti interessati a candidarsi ai fini della nomina in oggetto, purché in possesso dei requisiti previsti dall'art 21 Legge Regionale Toscana 27 Dicembre 2012 n. 79 e s.m.i. e cioè:

- Cittadinanza di uno dei Paesi membri dell'Unione Europea;

- Comprovata esperienza e qualificazione professionale adeguata alle funzioni da svolgere;

- Possesso di Laurea magistrale come disciplinata dall'ordinamento vigente;

- Aver ricoperto incarichi dirigenziali per almeno 5 anni in enti o aziende pubbliche o private;

potranno presentare la propria "Dichiarazione di manifestazione di interesse" che può essere resa con il modello "allegato 1" al presente avviso e con la compilazione del modello "allegato 2": INFORMAZIONI SUL TRATTAMENTO DEI DATI PERSONALI (ai sensi dell'articolo 13 del Regolamento UE 2016/679).

Nella "Dichiarazione di manifestazione di interesse",

da redigere in forma di dichiarazione sostitutiva ai sensi del DPR 28 dicembre 2000 n. 445, il candidato dovrà dichiarare quanto segue:

a) dati anagrafici di residenza (con i contatti e recapiti che il candidato riterrà utile indicare);

b) curriculum degli studi e delle esperienze professionali;

c) elenco degli incarichi dirigenziali ricoperti in enti o aziende pubbliche o private;

d) attestazione del possesso dei requisiti richiesti per la nomina;

e) dichiarazione di disponibilità ad accettare l'incarico;

f) dichiarazione di non essere escluso dall'elettorato attivo, di non aver riportato condanne penali che impediscano, ai sensi delle vigenti disposizioni in materia, la costituzione del rapporto di lavoro con la Pubblica Amministrazione, di non trovarsi in alcuna delle situazioni di inconferibilità, incompatibilità o conflitto di interessi previsti dal D.Lgs. n. 39/2013, dalla Legge 6 novembre 2012 n. 190, dalla Legge regionale toscana 8 febbraio 2008 n. 5 (artt. 10,10bis e ss. in quanto applicabili).

Il Presidente eletto dalla assemblea che si insedierà a seguito delle elezioni del 5-6 aprile 2019 procederà alla individuazione della rosa di cinque candidati sopra citata sulla base di una procedura comparativa per titoli ed eventuali colloqui.

Il suddetto Presidente potrà non procedere alla nomina del Direttore a seguito della procedura di cui al presente bando se riterrà di non aver riscontrato candidati idonei, senza che i candidati stessi possano avanzare alcuna pretesa in merito. È facoltà del Presidente procedere alla revoca o alla proroga del presente avviso.

Termine per la presentazione della "Dichiarazione di manifestazione di interesse"

Entro le ore 12 del trentesimo giorno successivo alla data di pubblicazione sul BURT.

Luogo di consegna della "Dichiarazione di manifestazione di interesse"

Consorzio 1 Toscana Nord

Viareggio, via della Migliarina n. 64, 55049 (LU)

Capannori, via Scatena n. 4 S. Margherita, 55012 (LU).

Modalità di consegna della "Dichiarazione di manifestazione di interesse"

1) Consegna a mano al protocollo consortile nelle due sedi suddette (con rilascio della ricevuta);

2) Raccomandata con ricevuta di ritorno;

3) PEC: protocollo@pec.cbtoscananord.it

Forme di pubblicità del bando

- Pubblicazione sul sito consortile
- Pubblicazione sul BURT della Regione Toscana
- Pubblicazione su due quotidiani a diffusione regionale.

Il Presidente
Ismaele Ridolfi

SEGUONO ALLEGATI

“Allegato 1”

Oggetto: dichiarazione di manifestazione di interesse

I_ sottoscritt_ _____
dichiara, ai sensi del DPR 445/2000, consapevole delle sanzioni penali previste dall’art.76 del DPR 445 citato per il caso di dichiarazione mendace e falsità in atti, la propria manifestazione di interesse per la partecipazione alla procedura comparativa per “Nomina Direttore Generale del Consorzio 1 Toscana Nord — Avviso pubblico per la manifestazione di interesse per l’individuazione di una rosa di cinque candidati di cui ai commi 1bis e 1 ter dell’art. 21 della L.R. Toscana n.79/2012.”.

Allo scopo dichiara quanto segue:

1) Cognome _____- Nome _____
   - codice fiscale _____
2) Nato il ____/____/_____ a _____ e residente in _____
3) Indirizzo e-mail: _____
4) domicilio: _____
   _____
   recapiti telefonici: _____
5) DI possedere la cittadinanza di uno dei Paesi membri dell’Unione Europea
6) DI possedere comprovata esperienza e qualificazione professionale adeguata alle funzioni da svolgere;
7) DI possedere laurea magistrale come disciplinata dall'ordinamento vigente;
8) DI aver ricoperto incarichi dirigenziali per almeno 5 anni in enti o aziende pubbliche o private
9) DI possedere i dati anagrafici di residenza suindicati (con i contatti e recapiti ritenuti utili);
10) In relazione al curriculum degli studi e delle esperienze professionali: DI possedere i seguenti titoli di studio ed esperienze professionali:

_____
_____

11) In relazione all’elenco delle cariche e degli incarichi ricoperti in enti, aziende, società e organismi: DI aver ricoperto incarichi e cariche presso enti, aziende, società e organismi di seguito riportati:

_____
_____

12) DI possedere i requisiti richiesti per la nomina;
13) DI essere disponibile ad accettare l’incarico;
14) DI non essere escluso dall’elettorato attivo, di non aver riportato condanne penali che impediscano, ai sensi delle vigenti disposizioni in materia, la costituzione del rapporto di lavoro con la Pubblica Amministrazione, di non trovarsi in alcuna delle situazioni di inconferibilità, incompatibilità o conflitto di interessi previsti dal D.Lgs. n. 39/2013, dalla Legge 6 novembre 2012 n. 190, dalla Legge regionale toscana 8 febbraio 2008 n. 5 (artt. 10,10bis e ss. in quanto applicabili).

Luogo, data _____ firma _____

“Allegato 2”

INFORMAZIONI SUL TRATTAMENTO DEI DATI PERSONALI (ai sensi dell'articolo 13 del Regolamento (UE) 2016/679

Ai sensi e per gli effetti del Regolamento (UE) 2016/679 in materia di protezione dei dati personali (di seguito “Regolamento”) e del Codice in materia di protezione dei dati personali di cui al D.Lgs. n.196/2003 e smi., sono riportate di seguito le informazioni in ordine alle finalità e alle modalità del trattamento dei dati personali comunicati, nonché l’ambito di comunicazione e diffusione degli stessi, la natura dei dati in nostro possesso e il loro conferimento, nel momento in cui si instaura un rapporto con il Consorzio 1 Toscana Nord.

TITOLARE DEL TRATTAMENTO

Titolare del trattamento è il Consorzio 1 Toscana Nord tel. 0583/98241 – fax 0583/982429 - email info@cbtoscananord.it - PEC protocollo@pec.cbtoscananord.it nella persona del legale rappresentante.

RESPONSABILE DELLA PROTEZIONE DEI DATI

Il Titolare ha designato il responsabile della protezione dei dati personali (RPD): Riccardo Narducci, email: info@studionarducci.it

FINALITÀ E BASE GIURIDICA DEL TRATTAMENTO

I dati personali forniti sono trattati dal Consorzio per attività dell'Ente inerenti: ”Nomina Direttore Generale del Consorzio 1 Toscana Nord — Avviso pubblico per la manifestazione di interesse per l’individuazione di una rosa di cinque candidati di cui ai commi 1bis e 1ter dell’art. 21 della L.R. Toscana n.79/2012.”, nell'esecuzione dei propri compiti di interesse pubblico rilevante (cfr. artt.2-sexies e 2-septies, D.Lgs. n.196/2003) o comunque connessi all'esercizio dei propri pubblici poteri, nonché per obblighi legali, fiscali, amministrativi, contabili, civilistici, ivi compresi i casi previsti dall’art.2-octies, c.3, D.Lgs. n.196/2003 e per la gestione di rapporti finanziari e contrattuali, ove necessario e previsto dalle vigenti disposizioni.
I dati personali possono essere trattati per altre finalità compatibili con gli scopi della raccolta, quali comunicazioni istituzionali e di pubblica utilità.

I dati personali di coloro che chiedono documenti o materiale informativo sono utilizzati solo per prestare il servizio o l’attività richiesta e sono comunicati a terzi nel solo caso in cui sia a tal fine necessario.

DESTINATARI DEI DATI

I dati non sono diffusi dall’Ente a soggetti indeterminati mediante la loro messa a disposizione o consultazione se non per adempiere a prescrizioni derivanti dalla normativa vigente; i dati potranno essere comunicati dal Consorzio ad Enti pubblici, a soggetti pubblici o privati rispetto ai quali vi sia obbligo o necessità di comunicazione, nonché a soggetti incaricati dallo stesso Consorzio, nei limiti necessari per svolgere il loro incarico presso l’Amministrazione consortile, nel rispetto delle prescrizioni di legge e secondo i principi di correttezza, liceità, trasparenza, pertinenza e non eccedenza rispetto alle finalità di raccolta e di successivo trattamento.

I dati non saranno trasferiti in Paesi terzi o ad un'organizzazione internazionale, se non per adempiere a prescrizioni derivanti dalla normativa vigente.

CONSERVAZIONE DEI DATI

I dati personali saranno conservati per il tempo strettamente necessario al conseguimento delle finalità per le quali sono stati raccolti e, successivamente, per il tempo in cui l'Ente risulta soggetto ad obblighi di conservazione previsti da norme di legge o di regolamento.

I DIRITTI DEGLI INTERESSATI

In base agli artt. 15 e seguenti del Regolamento, e per quanto applicabile l'art. 2-undecies, D.Lgs. n. 196/2003, gli interessati possono esercitare in qualsiasi momento i propri diritti ed in particolare il diritto di accedere ai propri dati personali, di chiederne la rettifica o la limitazione, l'aggiornamento se incompleti o erronei e la cancellazione se raccolti in violazione di legge, nonché di opporsi al loro trattamento, fatta salva l'esistenza di motivi legittimi da parte del Titolare, e la loro portabilità per quanto applicabile; per esercitare tali diritti è sufficiente scrivere a: privacy@cbtoscananord.it.

Gli interessati hanno il diritto a revocare il consenso per il trattamento dei propri dati personali. Per farlo è sufficiente scrivere a: privacy@cbtoscananord.it. La revoca del consenso non pregiudica la liceità del trattamento basata sul consenso prestato prima della revoca.

Gli interessati che ritengono che il trattamento dei dati personali a loro riferiti avvenga in violazione di quanto previsto dal Regolamento hanno il diritto di proporre reclamo al Garante per la Protezione dei Dati personali (Piazza di Monte Citorio n. 121 - 00186 Roma), come previsto dall'art. 77, Regolamento, o di promuovere ricorso giurisdizionale alla competente autorità giudiziaria (art. 79, Regolamento), tenuto conto di quanto disposto dagli artt. 140-bis e successivi del D.Lgs. n.196/2003.

CONSEGUENZE DELLA MANCATA COMUNICAZIONE DEI DATI PERSONALI

La comunicazione dei dati personali da parte dell'interessato è generalmente facoltativa; il loro mancato conferimento impedisce, nei casi previsti, l'avvio e/o proseguimento del procedimento e/o di ottenere quanto richiesto. Nei casi specificatamente previsti dalla normativa vigente la comunicazione costituisce un obbligo legale o contrattuale per l'interessato.

MODALITÀ DI TRATTAMENTO

I dati personali non sono soggetti a diffusione né ad alcun processo decisionale interamente automatizzato, ivi compresa la profilazione.

Il trattamento dei dati avviene mediante l'utilizzo di strumenti e procedure idonei a garantirne sicurezza e riservatezza e potrà essere effettuato sia mediante supporti cartacei, sia attraverso l'ausilio di strumenti elettronici, per memorizzare, gestire e trasmettere i dati stessi.

AMBITO DI CONOSCENZA DEI DATI

I dati personali raccolti sono trattati dal personale dell'Ente che agisce sulla base di specifiche istruzioni fornite in ordine a finalità e modalità del trattamento medesimo, ovvero da soggetti diversi nominati dal Consorzio quali responsabili del trattamento in relazione alle finalità ed alla base giuridica sopra indicate.

Il sottoscritto/a ……..……. Codice fiscale: ……. acconsente a che il Consorzio 1 Toscana Nord ponga in essere le attività sopra descritte per le quali il consenso rappresenta la base giuridica del trattamento e, per tale motivo,

□ presta il consenso

□ nega il consenso

……. ……..

(Luogo e Data) (Firma per accettazione)

UNIVERSITA' DEGLI STUDI DI FIRENZE

Avviso per manifestazione di interesse per acquisto di un immobile.

L'Università degli Studi di Firenze intende avviare una ricerca di mercato per valutare la disponibilità di un immobile da acquisire in proprietà nell'area di Firenze Nord-Ovest, con una superficie lorda non inferiore a 2.500 mq. a destinazione direzionale, categoria catastale B5.

L'avviso completo è consultabile al seguente indirizzo:

http://www.unifi.it/cmpro-v-p-2613.html

AVVISI DI RETTIFICA

- Incarichi

REGIONE TOSCANA
Direzione Diritti di Cittadinanza e Coesione Sociale
Settore Organizzazione delle Cure e Percorsi Cronicità

Avviso Zone Carenti per l'Assistenza Primaria e la Continuità Assistenziale presso le Aziende USL della Regione Toscana - pubblicazione anno 2019. Accordo collettivo nazionale per la disciplina dei rapporti con i medici di medicina generale ai sensi dell'art. 8 del d.lgs n. 502/1992 e successive modificazioni e integrazioni e dgr n. 785 del 30.08.2010. (Pubblicato sul B.U. n. 16 del 17/4/29019).

Con riferimento alla pubblicazione dell'avviso delle zone carenti per l'Assistenza Primaria 2019 di cui al BURT n. 16 del 17 Aprile 2019, preso atto della nota dell'azienda USL Toscana Sud Est, si rettifica, per mero errore materiale, il contenuto della nota 17 - relativa ai 2 posti disponibili nell'ambito territoriale Follonica, Gavorrano, Massa M.ma, Monterotondo M.mo, Montieri, Scarlino - come di seguito riportato:

Nota 17: di cui una con obbligo di ambulatorio principale a Follonica e una con obbligo di ambulatorio principale a Monterotondo Marittimo.

A seguito della presente rettifica, i termini indicati nell'avviso di cui al BURT n. 16 del 17 Aprile 2019 per la presentazione delle domande per l'assistenza primaria, sono prorogati di ulteriori sette giorni.

Si specifica che i contenuti della presente rettifica si intendono applicati a tutte le domande di partecipazione presentate per l'assegnazione degli incarichi di assistenza primaria nell'ambito territoriale sopra richiamato.

Per ulteriori informazioni rivolgersi all'Azienda USL Toscana Centro - Area Personale Convenzionato S.O.C. MMG e Continuità Assistenziale, via dei Cappuccini, 79 - 50053 Empoli, tel. 0571702536.

REGIONE TOSCANA
Direzione Diritti di Cittadinanza e Coesione Sociale
Settore Organizzazione delle Cure e Percorsi Cronicità

Avviso Zone Carenti per l'Assistenza Pediatrica presso le Aziende USL della Regione Toscana - pubblicazione anno 2019. Accordo collettivo nazionale per la regolamentazione dei rapporti con gli specialisti pediatri di libera scelta, ai sensi del d.lgs. n. 502/1992 e successive modificazioni e integrazioni. (Pubblicato sul B.U. n. 16 del 17/04/2019).

Con riferimento all'avviso di pubblicazione delle zone carenti per l'assistenza pediatrica 2019 di cui al BURT n. 16 del 17 Aprile 2019, preso atto della nota dell'azienda USL Toscana Sud Est, si rettifica, per mero errore materiale, il contenuto della nota 7 - relativa all'incarico disponibile nell'ambito territoriale Castell'Azzara, Cinigiano Roccalbegna, S.Fiora e Semproniano - come di seguito riportato:

Nota 7: con obbligo di ambulatorio principale a Cinigiano e almenbo due accessi settimanali a S. Fiora.

A seguito della presente rettifica, i termini indicati nell'avviso di cui al BURT n. 16 del 17 Aprile 2019 per la presentazione delle domande per l'assistenza pediatrica, sono prorogati di ulteriori sette giorni.

Si specifica che la presente rettifica si intende applicata a tutte le domande di partecipazione inviate per l'assegnazione degli incarichi di assistenza pediatrica nell'ambito territoriale sopra richiamato.

Per ulteriori informazioni rivolgersi all'Azienda USL Toscana Centro - S.C. Gestione

Operativa del Personale Dipendente e Convenzionato - Area Personale

Convenzionato, via di San Salvi, 12 - Villa Fabbri - 50135 Firenze, tel. 0556934555.

MODALITÀ TECNICHE PER L'INVIO DEGLI ATTI DESTINATI ALLA PUBBLICAZIONE

Con l'entrata in vigore dal 1 gennaio 2008 della L.R. n. 23 del 23 aprile 2007 "Nuovo ordinamento del Bollettino Ufficiale della Regione Toscana e norme per la pubblicazione degli atti. Modifiche alla legge regionale 20 gennaio 1995, n. 9 (Disposizioni in materia di procedimento amministrativo e di accesso agli atti)", cambiano le tariffe e le modalità per l'invio degli atti destinati alla pubblicazione sul B.U.R.T.

Tutti gli Enti inserzionisti devono inviare i loro atti per la pubblicazione sul B.U.R.T. in formato esclusivamente digitale. Le modalità tecniche per l'invio elettronico degli atti destinati alla pubblicazione sono state stabilite con Decreto Dirigenziale n. 5615 del 12 novembre 2007. **L'invio elettronico avviene mediante interoperabilità dei sistemi di protocollo informatici (DPR 445/2000 artt. 14 e 55) nell'ambito della infrastruttura di Cooperazione Applicativa Regionale Toscana. Le richieste di pubblicazione firmate digitalmente (D.Lgs. 82/2005) devono obbligatoriamente contenere nell'oggetto la dicitura "PUBBLICAZIONE BURT", hanno come allegato digitale l'atto di cui è richiesta la pubblicazione. Per gli enti ancora non dotati del protocollo elettronico, per i soggetti privati e le imprese la trasmissione elettronica deve avvenire esclusivamente tramite posta certificata (PEC) all'indirizzo regionetoscana@postacert.toscana.it**

Il materiale da pubblicare deve pervenire all'Ufficio del B.U.R.T. entro il mercoledì per poter essere pubblicato il mercoledì della settimana successiva.

Il costo della pubblicazione è a carico della Regione.

La pubblicazione degli atti di enti locali, altri enti pubblici o soggetti privati obbligatoria per previsione di legge o di regolamento è effettuata senza oneri per l'ente o il soggetto interessato.

I testi da pubblicare, trasmessi unitamente alla istanza di pubblicazione, devono possedere i seguenti requisiti formali:

- testo - in forma integrale o per estratto (ove consentito o espressamente richiesto);
- collocazione fuori dai margini del testo da pubblicare di firme autografe, timbri, loghi o altre segnature;
- utilizzo di un carattere chiaro tondo preferibilmente times newroman, corpo 10;
- indicazione, all'inizio del testo, della denominazione dell'ente emettitore e dell'oggetto dell'atto sintetizzato nei dati essenziali;
- inserimento nel testo di un unico atto o avviso; più atti o avvisi possono essere inseriti nello stesso testo se raggruppati per categorie o tipologie omogenee.

Per ogni eventuale chiarimento rivolgersi alla redazione del B.U.R.T. tel. n. 0554384631-4610-4624